Мастер-класс по вязанию крючком

ЗЕЛЕНЫЙ МУХ

АВТОР: ЗИНАИДА БЫРИНА.
HTTPS://VK.COM/ID377041861
HTTPS://NEW.VK.COM/CLUB105416603

Уровень сложности данного МК - средний.

Предполагается наличие основных навыков вязания крючком.

Данный мастер-класс представлен исключительно

для Вашего личного пользования!

Запрещается пересылка и распространение описания вязания

или его части на интернет- и любых медиа-ресурсах.

Ссылка на мое авторство при публикации

фото Вашей игрушки, желательна.

С готовой игрушкой поступайте на свое усмотрение.

Спасибо за Ваше понимание и уважение к моему труду!

Легких Вам петелек!

Вяжите с удовольствием!

Полезные советы.

Игрушка вяжется по спирали:

без воздушных петель подъема, за обе стенки петли.

- В случае если даны указания: «вязать за заднюю стенку петли», необходимо следовать этим указаниям.
- Для удобства подсчета рядов и петель, используйте маркер.
- Ряд заканчивается перед петлей, в которую установлен маркер.
- По ходу вязания, передвигайте маркер в следующий ряд. Не удаляйте маркер до окончания вязания.
- Для вязания игрушки лучше использовать крючок меньшего размера, чем указано на мотке пряжи, чтобы вязаное полотно было плотным, без отверстий.
- Незаметная убавка петель: провязываем убавку, захватывая крючком одновременно 2 передние половинки петель.

Условные обозначения:

КА – кольцо амигуруми;

вп. — воздушная петля;

сс. — соединительный столбик;

сбн. — столбик без накида;

уб. — убавка: два сбн. вместе;

пр. — из одной петли два сбн;

Необходимые материалы:

Ваша муха может быть не только зеленая:
можете вязать полоски мухи любых цветов!

1. Варианты пряжи:

- в 2 нити

1 нить Ализе Ангора Реал 40 в 100г 480м
или Ализе Ангора Голд, 100г 550м

+

1 нить Ализе Кид Мохер, 50г 500м.

Крючок 2 -2,2мм.

Подберите **2 цвета** указанной пряжи для вязания полосок:

Например: Темно-зеленый цвет Ализе Реал 40 **+**темно- зеленый Ализе Кид Мохер и светло-зеленый Ализе Реал 40 **+** светло-зеленый Ализе Кид Мохер.

Размер готовой игрушки: **12 -15 см** в длину.

- в 1 нить

Ализе Naturale, в 100гр, 230 м.

У этой пряжи есть принтованные расцветки, из которых вы свяжете полоски туловища мухи.

Крючок 2,0-2,2

Размер готовой игрушки: **14 -17 см** в длину без учета хвоста.

Внимание!

Если вы выберете этот вариант пряжи, то лапки и хоботок необходимо вязать из более тонкой пряжи: Ализе Ангора Голд или Ализе Ангора Реал 40.

Крючок для вязания лапок и хоботка 1,5-1,75;

2. Джинс от Ярн Арт – нить длиной 35-40см для вышивки «улыбки»

3. Игла с толстым ушком и тупым кончиком (гобеленовая) для пришивания деталей.

4. Наполнитель: холлофайбер.

Рекомендую использовать холлофайбер «шариками».

5. Глазки из полимерной глины, 2,5-3 см в ширину, 2 см в высоту.

6. Скетч-маркеры или сухая пастель для тонировки.

7. Деревянная палочка для суши для удобства набивки мелких деталей.

8. Проволока для каркаса:

алюминиевая, медная или флористическая диаметром 1,2-1,5мм.

9. Кусачки для проволоки.

10. Малярный скотч или лейкопластырь для изоляции кончиков проволоки.

11. Клей «Момент Кристалл» для приклеивания глаз .

12. Булавочки для фиксации деталей.

13. Лента-липучка для начесывания.

14. Пуходерка (для животных) для начесывания.

15. Бисер белый для «зубов» игрушки.

Желательно неровной, цилиндрической формы,

размер бусины: 3-4 мм

Бусины под цвет золота, диаметром 3-5 мм, для установки золотых зубов.

16. Фатин или органза для изготовления крыльев. Желательно, самой сильной жесткости.

17. Прочная нить для пришивания бисера-зубов.

18.Тонкая игла для пришивания бисера-зубов.

Размер готовой игрушки от 12 до 15 см

и зависит от выбранной вами пряжи,

размера крючка и вашей плотности вязания.

1. Голова-Тело

Голову и туловище мухи вяжем одной деталью.

Внимание!

Полоски чередуются: 3 ряда светлым цветом, 4 ряда темным цветом.

Для удобства я выделила текст в описании фоном разного цвета.

Зеленый цвет.

Темно-зеленый цвет.

Вяжем сверху вниз.

Начинаем вязать светло-зеленым цветом: 1 нить Ализе Ангора Реал 40 (Ализе Ангора Голд) + 1 нить Ализе Кид Мохер (Итальянский бобинный мохер)

1 ряд	6 сбн в КА	(6)
2 ряд	6 пр	(12)
3 ряд	(1 сбн, пр) х6	(18)

Установите маркер и передвигайте его по ходу вязания: маркер в дальнейшем будет располагаться на спинке игрушки.

Можно использовать в качестве маркера цветную контрастную нить, которая должна идти прямо по центру спинки детали.

При необходимости, провязывайте петли смещения.

Внимание!

Петли смещения не входят в подсчет общего количество петель ряда!

Посмотрите видео про петли смещения:

https://youtu.be/JOrcbMhbaPQ

4 ряд (2 сбн, пр) х6 (24)

5 ряд (3 сбн, пр) х6 (30)

6 ряд (4 сбн, пр) х6 (36)

7 ряд (5сбн, пр)х6 (42)

8-16(9рядов) 42сбн (42)

Внимание!

Для незаметного смена цвета нити при вязании по кругу, есть много различных способов.

Посмотрите видеоссылку одного из способов:

https://youtu.be/czDn--lVwpI

Вы можете менять нить удобным вам способом.

17ряд (6сбн, пр)х6 (48)

18ряд 48сбн (48)

Далее начинаем готовить каркас для игрушки.

Прежде чем начать готовить каркас, положите вязаную деталь на ровную поверхность, разгладьте ее и приколите булавочками: отступив от начала вязания (КА) в обе стороны по 3 ряда, поставьте между 3 и 4 рядами булавочки **1** и **2**!

В эти точки, между 3 и 4 рядами будем вставлять проволоку для усов игрушки. Установите еще 2 булавочки **3** и **4**! ровно по бокам детали между 16 и 17 рядами - точки установки верхних лапок.

1. Приготовьте 2 отрезка проволоки, длиной 30-35см.

2. Приложите эти отрезки к вязаной детали (см.фото), отмерьте от верхних концов проволоки 12-14 см и соедините в этом месте обе проволоки вместе малярным скотчем или лейкопластырем.

3.Приготовьте еще 2 отрезка проволоки, длиной 15 -18 см (каркас для верхних лапок).

Согните эти отрезки (фото) и прикрепите их малярным скотчем или лейкопластырем к длинным отрезкам проволоки.

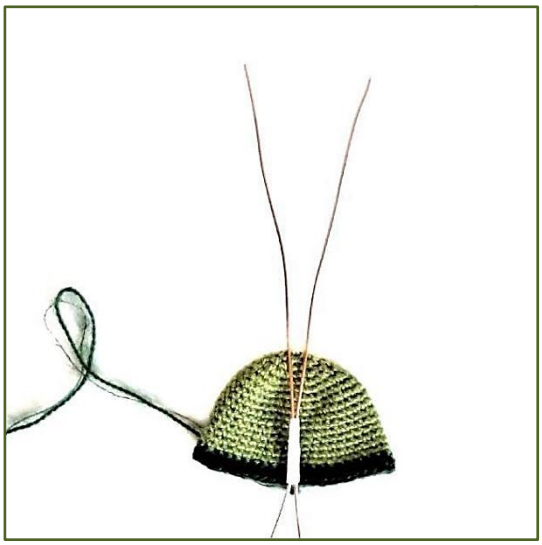

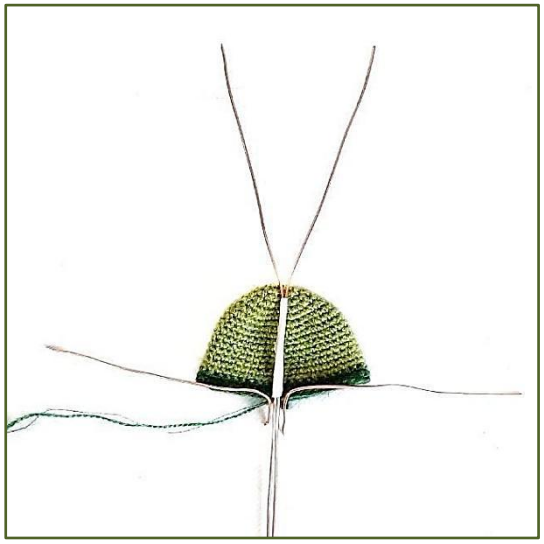

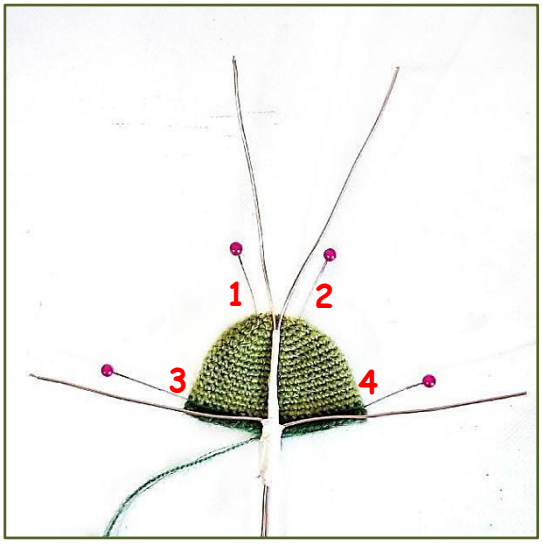

4. Вставьте 2 отрезка проволоки (усики) в точки 1 и 2 между 3 и 4 рядами в обе стороны от КА.

5. Вставьте отрезки проволоки (верхние лапки) по ровно бокам вязаной детали в точки 3 и 4 между 16 и 17 рядами.

6. Заизолируйте малярным скотчем или лейкопластырем, участок каркаса от места крепления лапок, примерно 3-5 см.

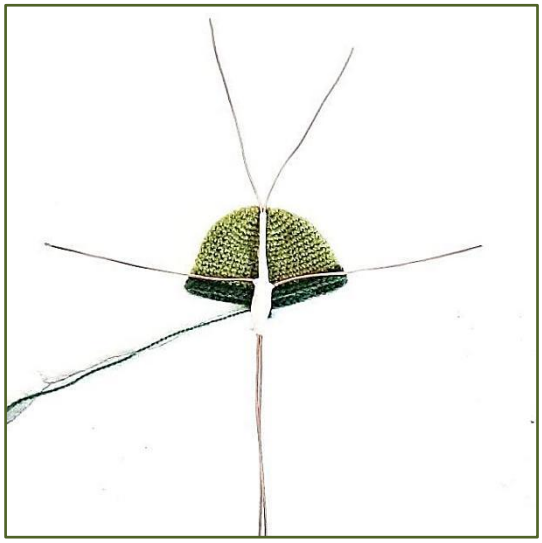

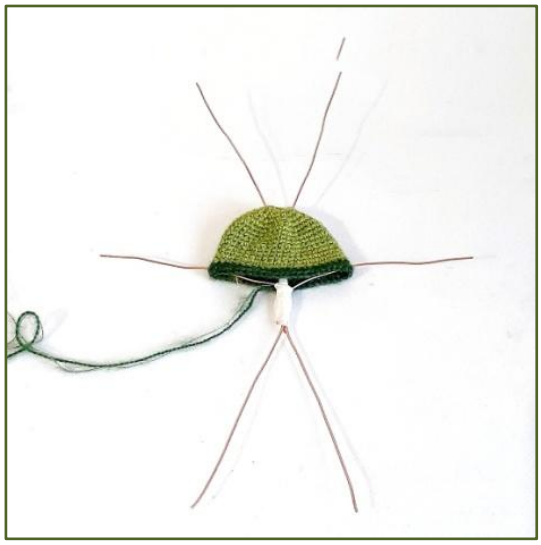

Продолжаем вязание.

19 ряд (7сбн, пр)х6 (54)

20 ряд 54сбн (54)

21 ряд 54сбн (54)

22 ряд 54сбн (54)

23 ряд (8сбн, пр)х6 (60)

24 ряд 60сбн (60)

25 ряд 60сбн (60)

26 ряд 60сбн (60)

Начинаем набивать деталь наполнителем.

Набиваем плотно, равномерно.

Пальцами распределяйте наполнитель ближе к стенкам детали и вверх к макушке головы.

В образовавшиеся пустоты внутри детали продолжайте добавлять наполнитель.

Старайтесь плотно набить верхнюю часть игрушки, пальцами распределяя наполнитель вокруг каркаса.

Деталь должна быть набита плотно и должна быть упругой, не рыхлой, без вмятин-пустот.

Посмотрите видео по набивке игрушки наполнителем.
https://youtu.be/c3prYXJkY5I

27 ряд (9сбн, пр)х6 (66)

28 ряд 66сбн (66)

29 ряд 66сбн (66)

Продолжаем набивать деталь наполнителем.

30 ряд 66сбн (66)

31 ряд 66сбн (66)

32 ряд 66сбн (66)

33 ряд 66сбн (66)

34 ряд 66сбн (66)

Начинаем ряды с убавками.

35 ряд (9сбн, уб)х6 (60)

36 ряд (8сбн, уб)х6 (54)

Разогните нижние участки каркаса в стороны и вставьте их в точки **5** и **6** между 35 и 36 рядами с обеих сторон детали.

Следите за тем, чтобы точки установки каркаса для нижних лапок были параллельно точкам установки каркаса для верхних лапок.

Заизолируйте участки каркаса внутри детали:

часть основного каркаса и участки каркаса для нижних лапок.

Продолжаем вязание.

37 ряд (7сбн, уб)х6 (48)

38 ряд (6сбн, уб)х6 (42)

39 ряд (5сбн, уб)х6 (36)

40 ряд (4сбн, уб)х6 (30)

Продолжаем набивать деталь наполнителем.

41 ряд (3сбн, уб)х6 (24)

42 ряд (2сбн, уб)х6 (18)

Окончательно набиваем деталь наполнителем.

43 ряд (1сбн, уб)х6 (12)

44 ряд 6уб (6)

Убавки последнего ряда лучше делать с помощью иглы.

Ссылка: https://vk.com/wall-127269827_1530

2. Усики

Усики для мухи делаем из пряжи темно-зеленого цвета методом намотки пряжи на проволоку.

От конца проволоки-усика отмеряем 1,5-2 см (эта часть будет вставляться внутрь детали).

По центру оставшегося отрезка проволоки, наносим чуть клея «Момент Кристалл» и начинаем намотку нитью.

Я делаю намотку нитью из клубка.

Намотку делайте плотно, следите, чтобы между витками нити не было зазоров.

Обмотав участок по центру, примерно 1-2 см, согните проволоку вдвое с помощью плоскогубцев, плотно прижав, друг к другу верхние участки проволоки.

Продолжайте намотку до основания выхода проволоки из головы. Участок выхода проволоки из головы, примерно 3-4 мм, можно обмотать в 3-4 слоя пряжи, создать небольшое утолщение.

После окончания намотки, закрепите нить 2- 3 узелками.

Спрячьте конец нити в теле игрушки.

Таким же образом сделайте намотку второго усика.

3.Лапки

Вяжем 4 детали из одной нити темного цвета, без добавления мохеровой нити, крючком 1,75мм.

Внимание!

Если вы будете вязать муху из пряжи Ализе Натурале, лапки следует вязать из пряжи Ализе Ангора Реал 40 или Ализе Ангора Голд в одну нить, крючком 1,75.

1 ряд 6 сбн в КА(6)

2-16 ряд 6сбн (6)

Закончить вязание.

Нить обрезать, оставив длинный конец для пришивания.

4. Хоботок

Вяжем 1 деталь нитью того же цвета, каким связана верхняя часть (голова) без добавления мохеровой нити, крючком 1,75мм.

Внимание!

При вязании кольца амигуруми, оставьте длинный начальный конец нити: около 10 см.

1 ряд 6 сбн в КА (6)

2 ряд (1сбн, пр)х3 (9)

3 ряд 9сбн (9)

4 ряд (1сбн, уб)х3 (6)

5-12(8 рядов) 6сбн (6)

Закончить вязание.

Нить обрезать, оставив длинный конец для пришивания.

Подтянуть начальную нить, формируя, таким образом, плоский круг основания хоботка, завязать эту нить с оставшейся нитью.

Спрятать концы нитей внутри хоботка.

5. Установка и пришивание хоботка

Из отрезка проволоки, длиной около10 см делаем каркас для хоботка.

Делаем на одном конце проволоки петельку и изолируем весь отрезок проволоки малярным скотчем или лейкопластырем.

Устанавливаем хоботок по центру передней части головы игрушки: между 9 и 10 рядами.

С помощью палочки для суши, расширяем отверстие для установки каркаса хоботка.

Наденьте вязаный хоботок на каркас и вставьте каркас в отверстие.

Внимание!

Каркас для хоботка устанавливаем под углом к голове.

Вставьте носик тюбика клея в отверстие для установки хоботка, и чуть выдавите клей внутрь игрушки.

Пришейте хоботок.

Нить закрепите и обрежьте, спрятав конец нити внутри игрушки.

6. Установка и пришивание лапок

Приложите лапки к проволоке каркаса и определите необходимую длину проволоки для каркаса с учетом 1см для петельки на конце лапки.

Лишнюю проволоку обрежьте с помощью кусачек.

Сделайте на конце лапки петельку и заизолируйте ее малярным скотчем или лейкопластырем.

Наденьте лапки на проволоку и пришейте их.

Закрепите нить и спрячьте остаток нити в теле игрушки.

7.Начёс

Внимание!

Начёсываем только тело Муха,
лапки, усики и хоботок не начёсываем.

1. Начинаем процесс начёса лентой-липучкой.

Эта процедура нужна для поднятия или, можно сказать, для вытягивания ворса наружу.

Начесываем в разных направлениях: вниз, вверх, вправо, влево.

Начёсываем очень тщательно, не надо бояться, что полотно повредится и распустится.

2. Затем начёсываем деталь пуходёркой – щеткой для расчесывания животных.

Начесываем также очень тщательно.

Несколько раз повторяем и чередуем этапы 1 и 2 до получения густого, пушистого ворса.

Завершаем процесс начёса щеткой-пуходеркой.

Внимание!

Если Вы будете вязать Муха из пряжи **Ализе Натурале**, рекомендую после начёса следующее:

1. Подстригите острыми ножницами начёсанный ворс. После стрижки, оставшиеся короткие волоски ворса создают ощущение бархатистости.

2. Повторить начёс лентой липучкой и щёткой пуходёркой.

3. При необходимости подстригите дополнительно лишние волоски ворса.

4. Завершите процесс начёса щеткой-пуходёркой.

8. Установка зубов.

Для зубов Муха будем использовать бисер белого цвета, желательно неровной, цилиндрической формы.
Диаметр бусин: **3-5 мм**.
Для установки золотых зубов можно использовать бусины «золотого» цвета, диаметром 3- 5 мм.

Бисер будем пришивать тонкой черной прочной нитью (можно нитью для утяжки) на вышитую «улыбку».
«Улыбку» Муха вышиваем нитью Джинс от ЯрнАрт черного цвета, длиной **35-40 см**.
Можно заменить эту нить на другую, равную по толщине.
Длину, изгиб «улыбки» определите сами, прикладывая нить к голове под хоботком, отступив от него вниз 2-3ряда.

Определившись с формой и длиной, установите булавочки по всей длине улыбки, еще раз проложите нить под булавками, проверив симметричность «улыбки».

Вставьте нить в иглу и закрепите ее под верхней правой лапкой.

Введите иглу внутрь тела под лапкой и выведите ее в точке установки крайней булавочки с правой стороны.

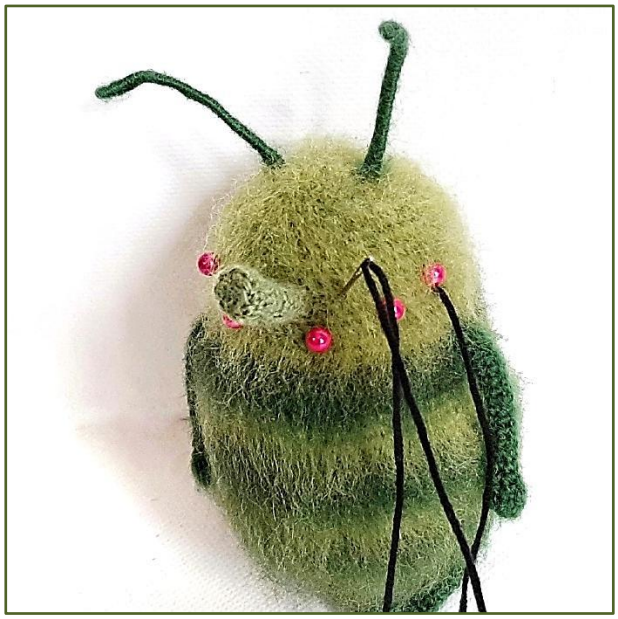

Протяните нить к противоположной крайней булавочке, прокладывая нить под всеми булавочками.

Введите иглу в точку установки крайней булавки с левой стороны, подтяните нить и выведите иглу под левую лапку.

Еще раз подтяните нить: нить должна прилегать плотно.

Нить пока не закрепляем: оставшийся конец нити понадобится еще для вышивки второго стежка улыбки.

<u>Булавочки пока не убирайте!</u>

Вставьте в тонкую бисерную иглу прочную нить, закрепите ее под верхней лапкой и начинайте пришивать бисер.

Бисер пришивайте на нить «улыбки».

Количество зубов, расстояние между ними – на ваш вкус!

Важно при пришивании бисера делать широкие стежки, чтобы бисеринка лежала плотно, не «болталась».

Для этого иглу вводите не под бисеринку, а отступайте от бисерной бусины с обеих сторон небольшое расстояние.

Между бисером белого цвета пришейте бусины золотого цвета – «золотые» зубы.

После пришивания последней крайней бисеринки, выведите иглу под вторую лапку, закрепите нить и спрячьте ее конец нити в теле игрушки.

Булавочки можно убрать.

Вставляем оставленную черную нить для вышивки «улыбки» в иглу, вводим иглу с одного края «улыбки» и прокладываем эту нить под нитью с «зубами» до второго края «улыбки».

Вводим иглу в точку начала второго края «улыбки и выводим ее под лапку.

Закрепить нить, спрятав остаток нити в теле игрушки.

9. Установка глаз, тонировка.

Глазки для Муха сделаны из полимерной глины.

Я заказываю их у мастера:

https://vk.com/id278518673

Если вы умеете работать с полимерной глиной

– можете сделать такие глазки сами.

Подробнейший, с видео уроками, мастер-класс по изготовлению глазок и носиков из полимерной глины, вы можете приобрести здесь:

https://instagram.com/catfairy_marisha?igshid=1a4r1a7..

Глазки устанавливайте по центру головы над хоботком.

Прежде чем установить глазки, необходимо подстричь ворс в области установки глаз маникюрными ножницами.

Приложите глазки к голове и наметьте скетч-маркером или булавочками границы установки глаз.
Затонируйте скетч-маркером или сухой пастелью области вокруг глаз. Можно слегка затонировать серединку хоботка.
Цвет, интенсивность и размер тонировки определяйте на свой вкус (см. фото моей готовой игрушки).

Если вы тонировали игрушку скетч-маркерами, необходимо подождать, ориентировочно, 1,5-2 часа, чтобы вязаное полотно высохло.
Еще раз проверьте поверхность области установки глаз, при необходимости подстригите лишний ворс.
Нанесите клей «Момент Кристалл» на сторону приклеивания глазок и на поверхность области установки глаз.
Приклейте глазки, плотно прижимая их пальцами.

10.Изготовление и установка крыльев

Крылья для Муха будем делать из органзы или фатина.
Органзу или фатин можно приобрести в магазине Ткани.
Лучше использовать указанные материалы самой сильной жесткости.
Для изготовления крыльев понадобится небольшой отрезок указанных материалов, примерно: 10х10см.
Для декорирования крыльев – имитации блеска, можно использовать фатин или органзу, декорированную пайетками. (см.1 фото)
Цвет крыльев можно любой, на ваш вкус.

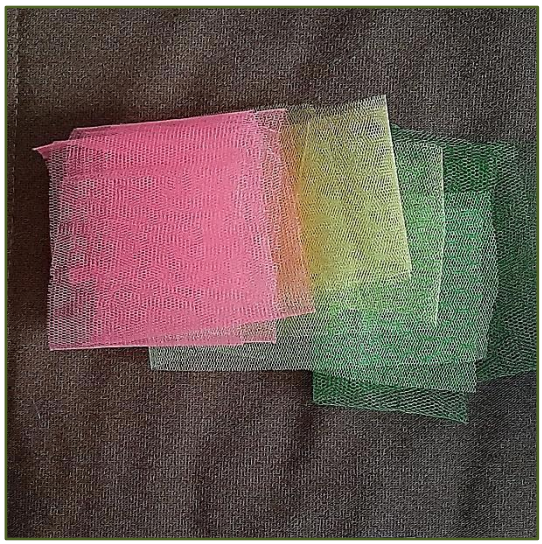

Форма и размер крыльев на схеме ниже.

Сделайте по этой схеме выкройку крыльев на листе в клеточку: математическая точность размеров необязательна.

Для декорирования крыльев можно использовать 2 слоя органзы: однотонную - любого цвета и декорированную пайетками.

1. Вырежьте по выкройке 2 крыла однотонной органзы и 2 крыла декорированной.

2. Нанесите иголочкой или зубочисткой небольшие точки клея «Момент Кристалл» по контуру однотонного крыла.

3. Приложите к однотонному крылу декорированное крыло, пройдитесь по контуру крыльев, прижимая пальцами участки приклеивания.

Сделайте таким же образом второе крыло.

Крылышки Муха готовы!

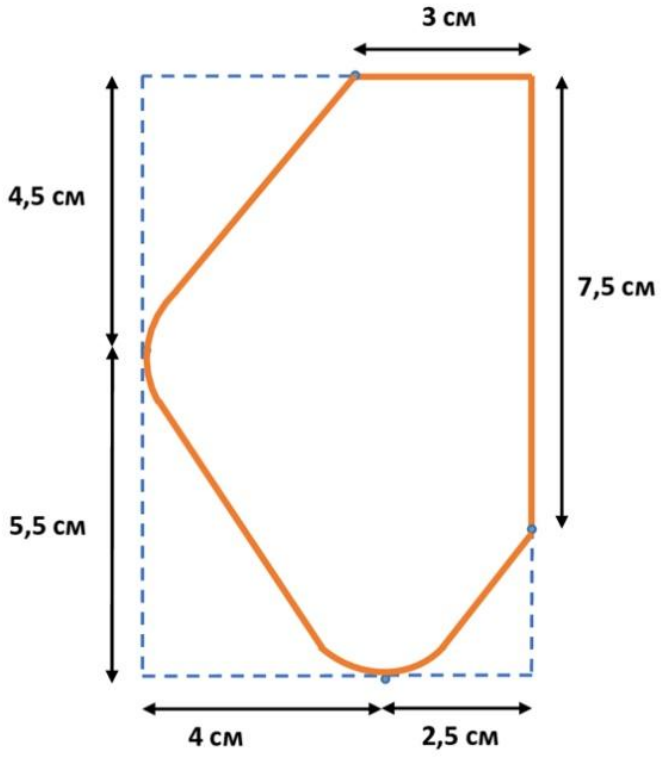

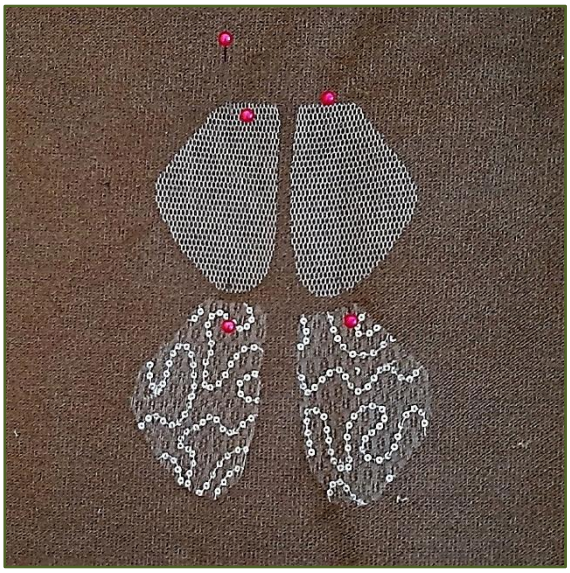

Прежде чем пришить крылья, приколите их булавками к спинке Муха.
Расположение крыльев можете выбрать сами: ближе друг к другу или на расстоянии.
Вставьте тонкую прочную нить в иглу и пришейте мелкими стежками верхнюю часть крыльев к спинке Муха – на границе перехода цветов.

Можете дополнить образ Муха, надев на него обувь и рюкзачок.
Заказать эти аксессуары вы можете здесь:
https://instagram.com/dollfeet_new?igshid=1s9hw05kgv5px
Размер обуви по стельке 2,5см.

Если вы умеете работать с полимерной глиной,
можно сделать шикарные ботинки для Муха
из полимерной глины по Мастер-классу от :
https://instagram.com/catfairy_marisha?igshid=1b7uucm..

Вот и у Вас появился свой личный Зеленый Мух!
Благодарю вас за интерес к моему творчеству!
Буду очень благодарна Вам,
если при публикации работ, связанным по моему МК,
вы укажете мое авторство!
До новых творческих встреч!