

Best of Sabrina

STRICKJOURNAL

Nr. 4/23
Deutschland € 3,90

Österreich € 4,50
BeNeLux € 4,60
Dänemark DK 39,00
Finnland € 5,50
Estland € 4,30
Lettland € 4,30
Litauen € 4,10
Portugal € 4,60
Spanien € 4,60
Griechenland € 4,70
Italien € 4,60
Slowakei € 4,70
Slowenien € 4,50
Polen zł 20,00
Tschechien Kč 106
Schweiz SFR 7,60

SABRINA SELECTION
17
Strickhits
IN GRÖSSE 36-48

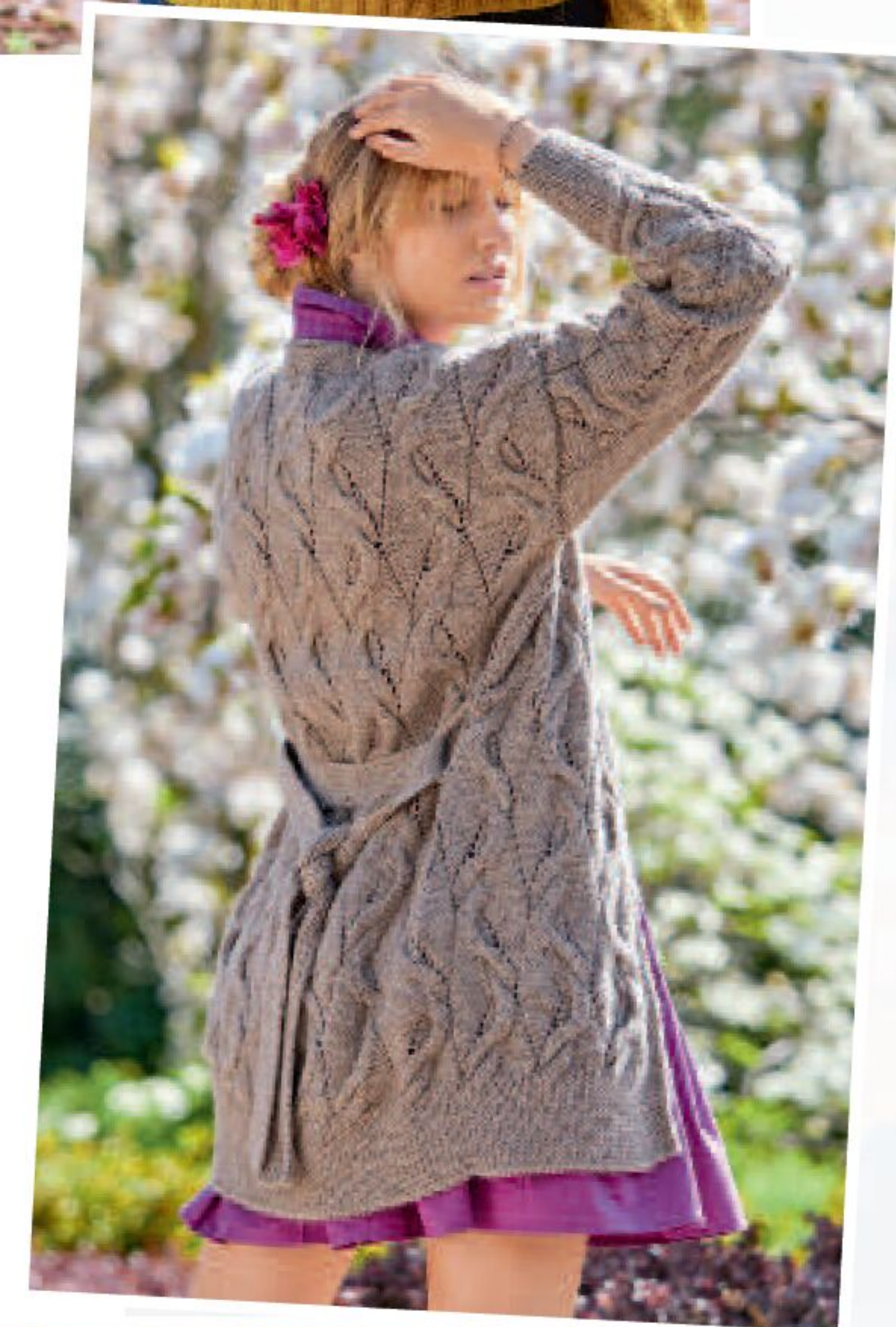

Modische Maschen für Herbst & Winter

Liebe Leserinnen und liebe Leser,

jeden Monat bietet SABRINA, Europas größtes Strickmagazin, über 30 brandaktuelle Designermodelle für alle, die modische Maschen lieben! Ein vielfältiges Angebot mit den schönsten Modellen zum Selberstricken. Jeden Monat stimmen aber auch Sie, liebe LeserInnen, mit dem Gewinnspiel darüber ab, welche Entwürfe Sie begeistern, welches neue Lieblingsstück Sie auf die Nadeln nehmen und welches Sie bei Losglück gewinnen möchten. Sie sind also die Jury, die die beliebtesten Designs kürt, die wir in diesem Heft als **Best of Sabrina** vorstellen. Denn StrickerInnen wissen, wovon sie reden und wie sich Strickspaß und modische Outfits verbinden lassen. Blättern Sie einmal durchs Heft und lassen Sie sich von den schönsten SABRINA-Modellen für Herbst und Winter bezaubern!

Viel Spaß beim Aussuchen, an den Nadeln und beim Tragen wünscht

Ihre Redaktion

Seite 28



Maßtabelle	10
Kreuzanschlag	12
Abkürzungen	22
Bezugsquellen	24
Impressum	18

Seite 12



Seite 17



Seite 20



Seite 26



Seite 30

Jetzt entdecken:

CRAFTERY
HANDARBEITS-
IDEEN

Sie sind immer auf der Suche nach Ideen und Inspirationen? Anleitungen, Freebies und mehr finden Sie auf Craftery!



Wir sind für Sie da!

Haben Sie Fragen zu unseren Heften oder Probleme mit einer Anleitung? Unser Leser-Service hilft Ihnen gerne weiter.

Schreiben Sie uns:
Service-hotline@bpv-medien.de



Kuschelmaschen für Herbst & Winter

Das Duo aus klassisch geschnittenem Pulli mit Zopfmotiven und Stehkragen plus passender Mütze ist in der kühleren Jahreshälfte perfekt für einen sportlich aktiven Alltag!

Modell 1+2

Pulli mit Stehkragen und Mütze in Hellblau

Hinweis: Stets zweifädig (= je 1 Faden pro Garn) str.

Material: Für den Pulli: **500 (550) 600 g** Curacao (Fb 357) „Merino 105“ (100% Schurwolle, LL = 105 m/50 g) und **125 (150) 150 g** Pool (Fb 33) „Kid Silk“ (75% Mohair, 25 % Seide, LL = 225 m/25 g) von AUSTERMANN. Je 1 Paar ADDI-Strick-N Nr 5 und 6 sowie 1 ADDI-Rundstrick-N Nr 6. Für die Mütze: **100 g** Curacao (Fb 357) „Merino 105“ (100% Schurwolle, LL = 105 m/50 g) und **25 g** Pool (Fb 33) „Kid Silk“ (75% Mohair, 25 % Seide, LL = 225 m/25 g) von AUSTERMANN. Je 1 ADDI-ADDI-Nadelspiel Nr 5 und 6.

Rippenmuster in R: M-Zahl teilbar durch 4 + 2 Rdm. **Hinr:** Rdm, * 1 M li, 2 M re, 1 M li, ab * stets wdh, Rdm.

Rücker: M str, wie sie erscheinen. **In Rd:** M-Zahl teilbar durch 4. Stets 2 M re, 2 M li im Wechsel str.

Gl re in R: Hinr re M, Rücker li M. **In Rd:** Stets re M str.

Gl li: Hinr li M, Rücker re M.

Zopfmuster: M-Zahl teilbar durch 24 M. Lt Strickschrift arb. Gezeichnet sind nur Hinr/ungerade Rd; in den Rücker/geraden Rd M str, wie sie erscheinen. Den Rapport von 24 M zwischen den Pfeilen stets wdh. Die 1.–28. R/Rd stets wdh.

Maschenprobe im Durchschnitt: 18 M und 22 R = 10 x 10 cm.

PULLOVER

Größe: 36/38 (40/42) 44/46

Rückenteil: 98 (106) 114 M mit N Nr 5 anschl und für den Bund 6 cm = 14 R im Rippenmuster str. Dann mit N Nr 6 in folg Einteilung weiterarb und gleichzeitig in der 1. R über den ersten und

Fortsetzung auf Seite 8

Modell 3

Norwegerpulli

Größe: 36/38 (40/42) 44/46

Material: 300 g Rot (Fb 1004), 100 (200) 200 g Natur (Fb 1000), je 100 g Kirsch (Fb 1005), Mokka (Fb 1020), Hellblau (Fb 1026) und Schwarz (Fb 1013) „Step Classic“ (75% Schurwolle, 25% Polyamid, LL = 420 m/100 g) von AUSTERMANN. Je 1 Paar ADDI-Strick-N Nr 2,5 und 3 sowie 1 ADDI-Rundstrick-N Nr 2,5.

Rippenmuster in R: M-Zahl teilbar durch 4 + 2 Rdm. **Rücker:** Rdm, * 1 M li, 2 M re, 1 M li, ab * stets wdh, Rdm. **Hinr:** M str, wie sie erscheinen. **In Rd:** M-Zahl teilbar durch 4. Stets 2 M re, 2 M li im Wechsel str.

Gl re: Hinr re M, Rücker li M.

Für alle Jacquardmuster gilt: Gl re in Norwegertechnik str, dabei den unbenutzten Faden stets locker auf der Rückseite der Arbeit mitführen.

Jacquardmuster A: M-Zahl teilbar durch 4 + 1 + 2 Rdm. Lt Zählmuster A arb. Gezeichnet sind nur Hinr; in den Rücker M str, wie sie erscheinen. Mit der M vor dem re Pfeil beginnen, den Rapport von 4 M zwischen den Pfeilen stets wdh und mit den M nach dem li Pfeil enden. Die 1.–24. R 1 x arb.

Jacquardmuster B: M-Zahl teilbar durch 16 + 9 (5) 1 + 2 Rdm. Lt Zählmuster B arb. Gezeichnet ist jede R. Mit Rdm und den letzten 4 (10) 0 M des Rapports beginnen, 10 (10) 12 x den Rapport von 16 M zwischen den Pfeilen arb und mit den ersten 5 (11) 1 M des Rapports und Rdm enden. Die 1.–34. R 1 x arb.

Jacquardmuster C: M-Zahl teilbar durch 4 + 1 + 2 Rdm. Lt Zählmuster C arb. Gezeichnet sind nur Hinr; in den Rücker M str, wie sie erscheinen. Mit der M vor dem re Pfeil beginnen, den Rapport von 4 M zwischen den Pfeilen stets wdh und mit den M nach dem li Pfeil enden. Die 1.–40. R 1 x arb.

Jacquardmuster D: M-Zahl teilbar durch 4 + 1 (1) 3 + 2 Rdm. Lt Zählmuster B arb. Gezeichnet sind nur Hinr; in den Rücker M str, wie sie erscheinen. Mit Rdm beginnen, den Rapport von 4 M zwischen den Pfeilen stets wdh und mit den ersten 1 (1) 3 M des Rapports und Rdm enden. Die 1.–28. R 1 x arb.

Musterfolge: 24 R Jacquardmuster A, 34 R Jacquardmuster B, 40 R Jacquardmuster C.

Betonte Abnahmen am re Rand: Rdm, 2 M re zusstr. **Am li Rand:** Mustergemäß bis auf die letzten 3 M str, dann 2 M re überzogen zusstr (= 1 M re abh, 1 M re, dann die abgehobene M überziehen), Rdm.

Maschenprobe gl re/Jacquardmuster A und B: 31,5 M und 40 R = 10 x 10 cm.

Rückenteil: 142 (154) 166 M in Rot mit N Nr 2,5 anschl und für den Bund 5,5 cm = 23 R im Rippenmuster str, dabei mit 1 Rücker beginnen und in der letzten Bund-R gleichmäßig vert 29 M zun = 171 (183) 195 M. Dann mit N Nr 3 gl re weiterarb. Nach 15,5 cm = 62 R ab Bund in der Musterfolge weiterarb. Für die Armausschnitte nach 25 cm = 100 R ab Bund beids 1 x 8 M abk und für die Raglanschrägen in jeder 2. R 47 (53) 59 x je 1 M betont abn. Nach der Musterfolge gl re in Rot weiterarb. Nach 49 cm = 196 R (52 cm = 208 R) 55 cm = 220 R ab Bund restl 61 M abk.

Vorderteil: Ebenso arb, jedoch für den Halsausschnitt nach 43,5 cm = 174 R (46,5 cm = 186 R) 49,5 cm = 198 R ab Bund die mittl 37 M abk und beide Seiten getrennt beenden. Für die Ausschnitttrundung am inneren Rand in jeder 2. R 1 x 3, 1 x 2 und 5 x je 1 M abk. Nach 49 cm = 196 R (52 cm = 208 R) 55 cm = 220 R ab Bund restl je 2 M abk.

Ärmel: 74 (78) 82 M in Rot mit N Nr 2,5 anschl und für den Bund 5,5 cm = 23 R im Rippenmuster str, dabei mit 1 Rücker beginnen und in der letzten Bund-R gleichmäßig vert 29 (29) 31 M zun = 103 (107) 113 M. Dann mit N Nr 3 im Jacquardmuster D weiterarb. Für die Ärmelschrägen beids 8 x in jeder 10. R und 7 x in jeder 8. R (12 x in jeder 8. R und 7 x in jeder 6. R) 3 x in jeder 8. R und 19 x in jeder 6. R je 1 M zun = 133 (145) 157 M. Gleichzeitig nach 26,5 cm = 106 R ab Bund in der Musterfolge weiterarb, dabei das Jacquardmuster B nach der Rdm mit den letzten 0 (5) 11 M des Rapports beginnen, 8 x den Rapport von 16 M zwischen den Pfeilen arb und mit den ersten 1 (6) 12 M des Rapports und Rdm enden. Nach 36 cm = 144 R ab Bund beids 1 x 8 M abk und für die Raglanschrägen in jeder 2. R 47 (53) 59 x je 1 M betont abn. Nach dem Jacquardmuster C gl re in Rot weiterarb.

Nach 60 cm = 240 R (63 cm = 252 R) 66 cm = 264 R ab Bund restl 23 M abk.

Fertigstellung: Die 13.–22. R des Jacquardmusters B jeweils im M-Stich in Rot besticken. Raglannähte schließen. Für die Blende aus dem Halsaus-

schnitt 160 M in Rot mit der Rundstrick-N Nr 2,5 auffassen und 10 cm im Rippenmuster str. M abk. Die Blende zur Hälfte nach innen umschlagen und annähen. Seiten- und Ärmelnähte schließen.

Zählmuster A

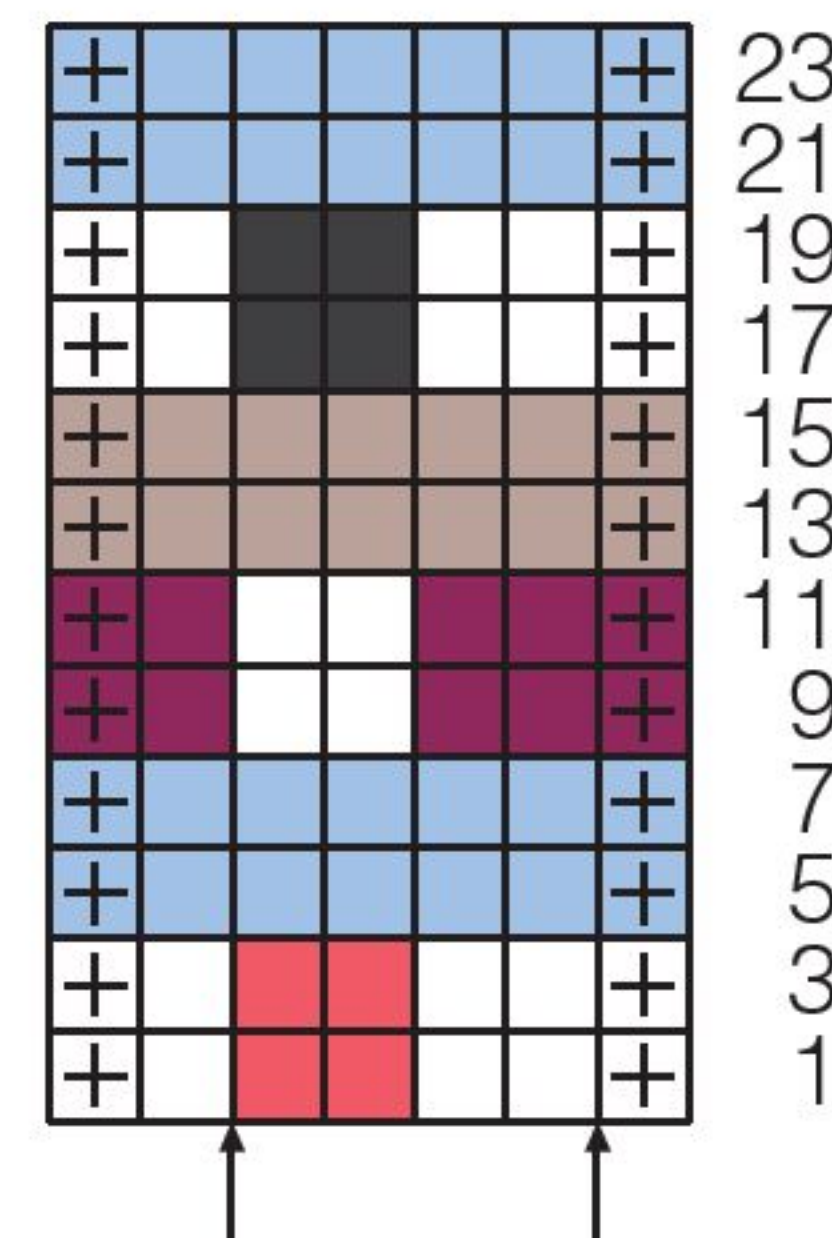

Zählmuster C

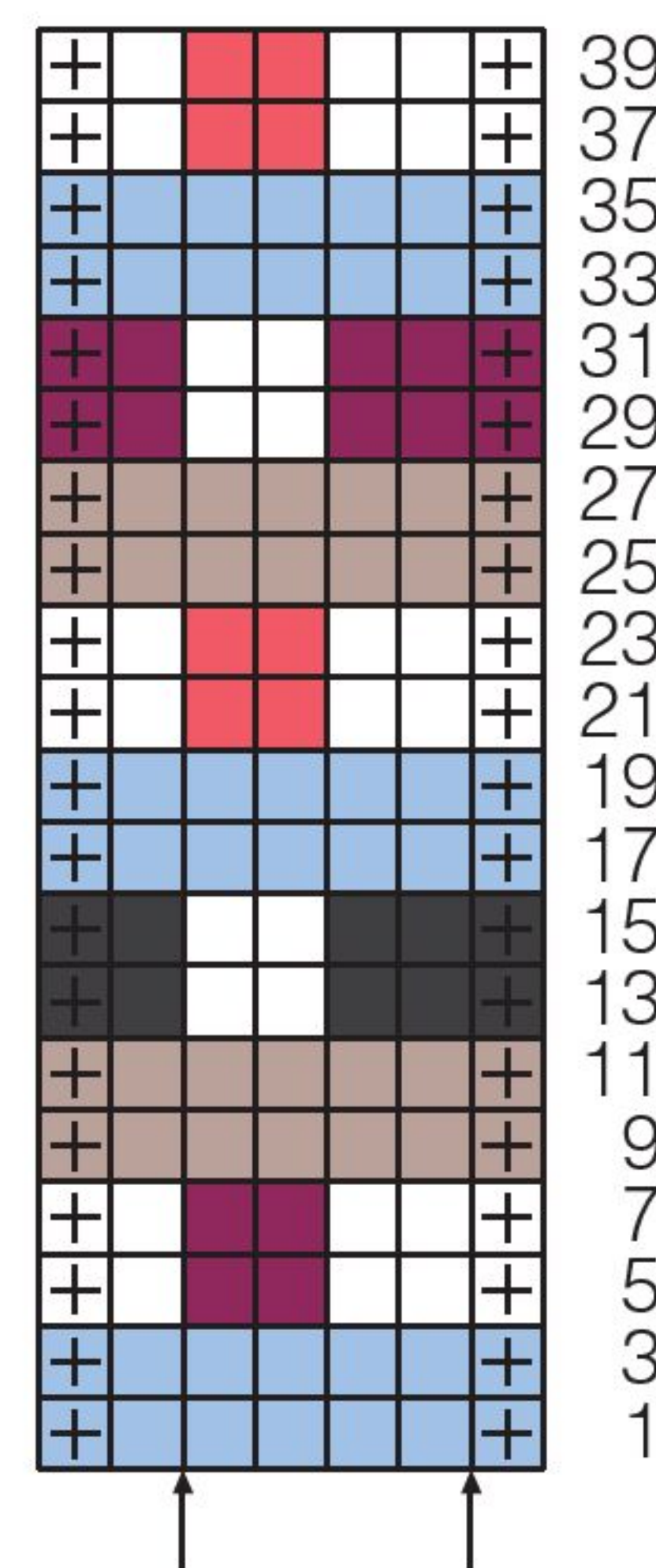

Zählmuster D

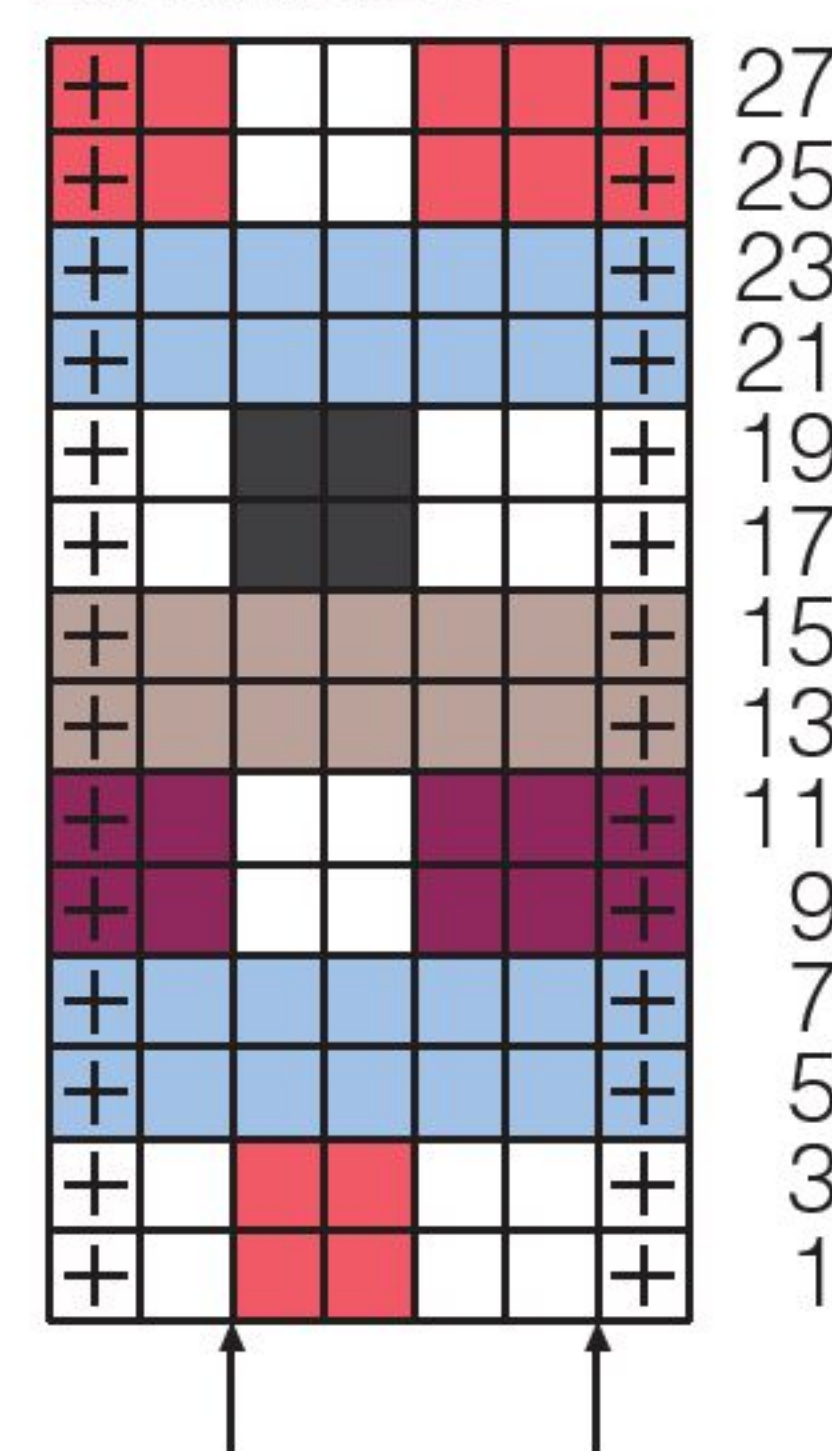

Zählmuster B

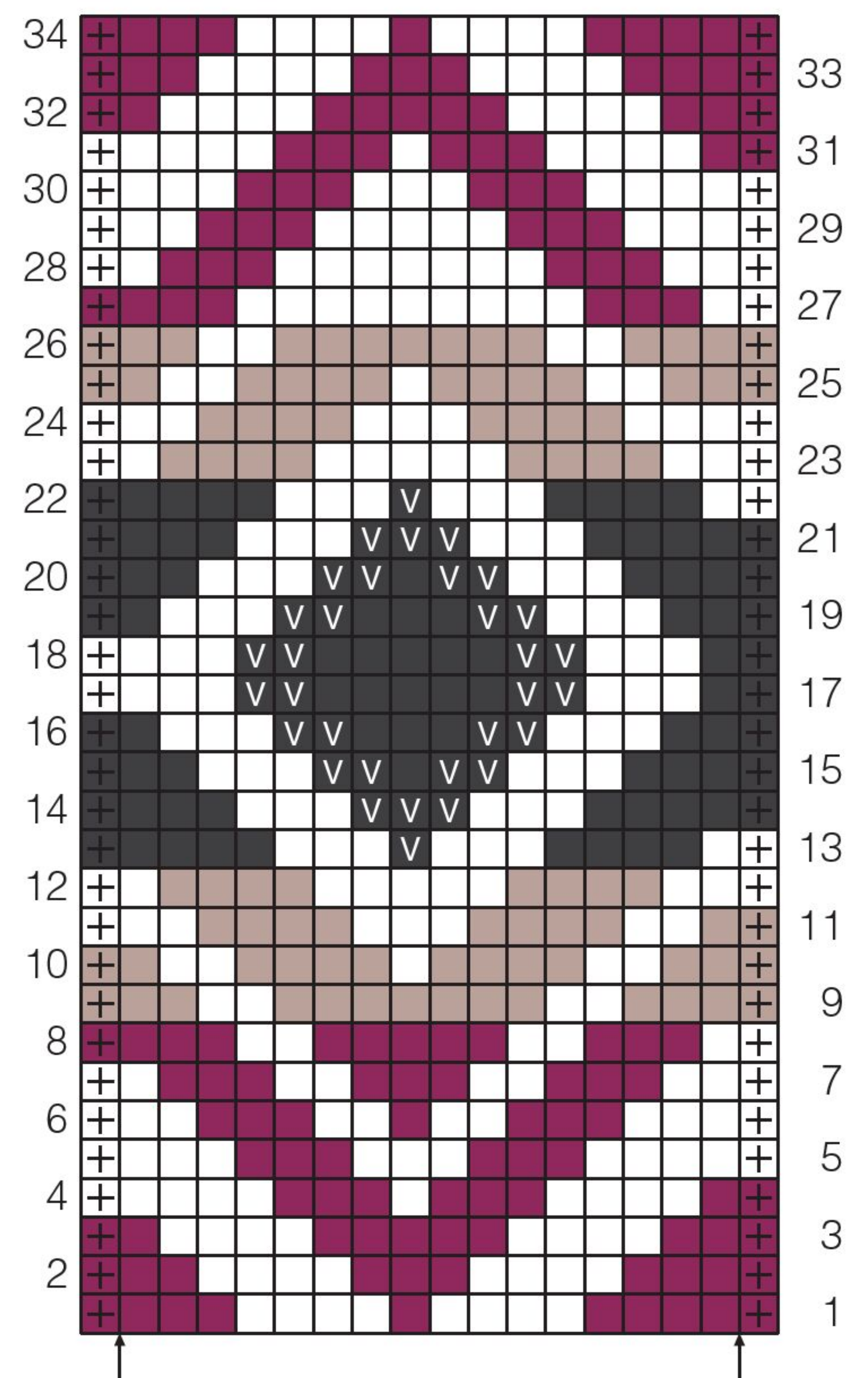

Zeichenerklärung:

- = Rdm
- = Natur
- = Hellblau
- = Rot
- = Kirsch
- = Mokka
- = Schwarz
- = 1 M-Stich über 1 M und 1 R in Rot

Gruß aus Norwegen

Der bequem geschnittene Raglanpulli mit streng geometrischem Norwegermuster verbreitet
in frischer Farbigkeit mit viel leuchtendem Rot einfach gute Laune





Modell 4

Oversize-Jacke in Fledermausform

Größe: 36 – 40 (42 – 46)

Material: 1400 (1450) g Natur (Fb D801) „Lama Mohair Seide“ (40% Lama, 40% Mohair, 20% Seide, LL = 100 m/50 g) von FERNER WOLLE. Je 1 PONY-Rundstrick-N Nr 3,5 und 4,5. Sieben Magnet-Annähknöpfe (Art-Nr 416475, Silber, 25 mm) von PRYM.

Rippenmuster: M-Zahl teilbar durch 4 + 2 + 2 Rdm. **Hinr:** 1 Rdm, * 2 M re, 2 M li, ab * stets wdh, enden mit 2 M re, 1 Rdm. **Rückr:** M str, wie sie erscheinen.

Gl re: Hinr re M, Rückr li M.

Netzmuster: M-Zahl teilbar durch 2. Lt Strickschrift A arb. Gezeichnet sind nur die Hinr; in den Rückr alle M und U li str. Den Rapport von 2 M zwischen den Pfeilen stets wdh. Die 1. – 8. R stets wdh.

Flechtzopf über 29 M: Lt Strickschrift B arb. Gezeichnet sind nur die

Hinr; in den Rückr die M str, wie sie erscheinen. Die 1. – 30. R stets wdh.

Maschenprobe im Netzmuster:

15 M und 27 R = 10 x 10 cm;

Flechtzopf: 29 M = 8 cm breit.

Rückenteil: 88 (100) M mit N Nr 3,5 anschl und für den Bund 15 cm im Rippenmuster str, dabei in der letzten Bund-R = Rückr 99 (95) M zun, dazu zwischen den Rdm 87 (95) x je 1 M aus dem Querfaden herausstr und für Größe 36 – 40 zusätzlich gleichmäßig vert 12 x aus 1 M 1 M re und 1 M re verschr herausstr = 187 (195) M. Danach mit N Nr 4,5 M wie folgt einteilen: Rdm, * 29 M Flechtzopf, 10 (12) M Netzmuster, ab * 4 x arb, 29 M Flechtzopf, Rdm. Für die angestrickten Ärmel nach 9,5 cm = 26 R (8 cm = 22 R) ab Bund beids 1 x 1 M und 63 x in jeder 2. R je 1 M zun = 315 (323) M. Über die zugenommenen M im Netzmuster arb. Für die Schulterschrägungen nach 69,5 cm = 188 R (70,5 cm = 190 R) ab Bund beids 1 x 9 M und in jeder 2. R 10 (13) x je 9 und 4 (1) x je 8 M abk. **Gleichzeitig** für den Halsausschnitt nach 78,5 cm = 212 R (79,5 cm = 214 R) ab Bund die mittl 49 M

abk, dabei jede 3. und 4. M re zusstr und beide Seiten getrennt beenden. Für die Ausschnitttrundung am inneren Rand in der folg 2. R 1 x 2 (3) M abk.

Li Vorderteil: 44 (52) M mit N Nr 3,5 anschl und für den Bund 15 cm im Rippenmuster str, dabei zwischen den Rdm mit 2 M li beginnen und enden. In der letzten Bund-R = Rückr 65 (61) M zun, dazu zwischen den Rdm 43 (51) x je 1 M aus dem Querfaden herausstr und zusätzlich gleichmäßig vert 22 (10) x aus 1 M 2 M herausstr = 109 (113) M. Danach mit N Nr 4,5 M wie folgt einteilen: Rdm, * 29 M Flechtzopf, 10 (12) M Netzmuster, ab * 2 x arb, 29 M Flechtzopf, Rdm. Für den angestrickten Ärmel nach 9,5 cm = 26 R (8 cm = 22 R) ab Bund am re Rand 1 x 1 M und 63 x in jeder 2. R je 1 M zun = 173 (177) M. Über die zugenommenen M im Netzmuster arb. Für den Halsausschnitt nach 65 cm = 176 R (66 cm = 178 R) ab Bund am li Rand 1 x 12 (13) M und in jeder 2. R 1 x 8, 1 x 6, 1 x 4, 1 x 3, 1 x 2 und 4 x je 1 M und in jeder 4. R 3 x je 1 M abk, dabei beim Abketten der Zopf-M jede 2. und 3. M re zusstr. **Gleichzeitig** für die Schulterschrägung nach 69,5 cm = 188 R (70,5 cm = 190 R) ab

Bund am re Rand 1 x 9 M und in jeder 2. R 10 (13) x je 9 und 4 (1) x je 8 M abk.

Re Vorderteil: Ggl arb.

Fertigstellung: Für die Blenden aus den Verschlussrändern der Vorderteile je 153 (155) M mit der Rundstrick-N Nr 3,5 auffassen und 10 R gl re, 1 Rückr re M (= Umbruch) und 10 R gl re str. M abk. Die Blenden am Umbruch nach innen umschlagen und annähen. Blendenschmalseiten zus nähen. Schulternähte schließen, dabei die Flechtzöpfe jeweils auf etwa 8 cm einhalten. Für den Kragen aus dem Halsausschnitt und den Blendenschmalseiten 132 (140) M mit der Rundstrick-N Nr 3,5 auffassen und 40 cm im Rippenmuster str. M abk, wie sie erscheinen. Den Kragen zur Hälfte nach innen säumen und die Seitenkanten schließen. Für die Blenden aus den unteren Ärmelrändern je 42 (50) M mit der Rundstrick-N Nr 3,5 auffassen und 10 cm im Rippenmuster str, dabei zwischen den Rdm mit 2 M re beginnen und mit 2 M li enden. M abk, wie sie erscheinen. Seiten- und Ärmelnähte schließen. Magnet-Knöpfe an den Verschlussblenden annähen.

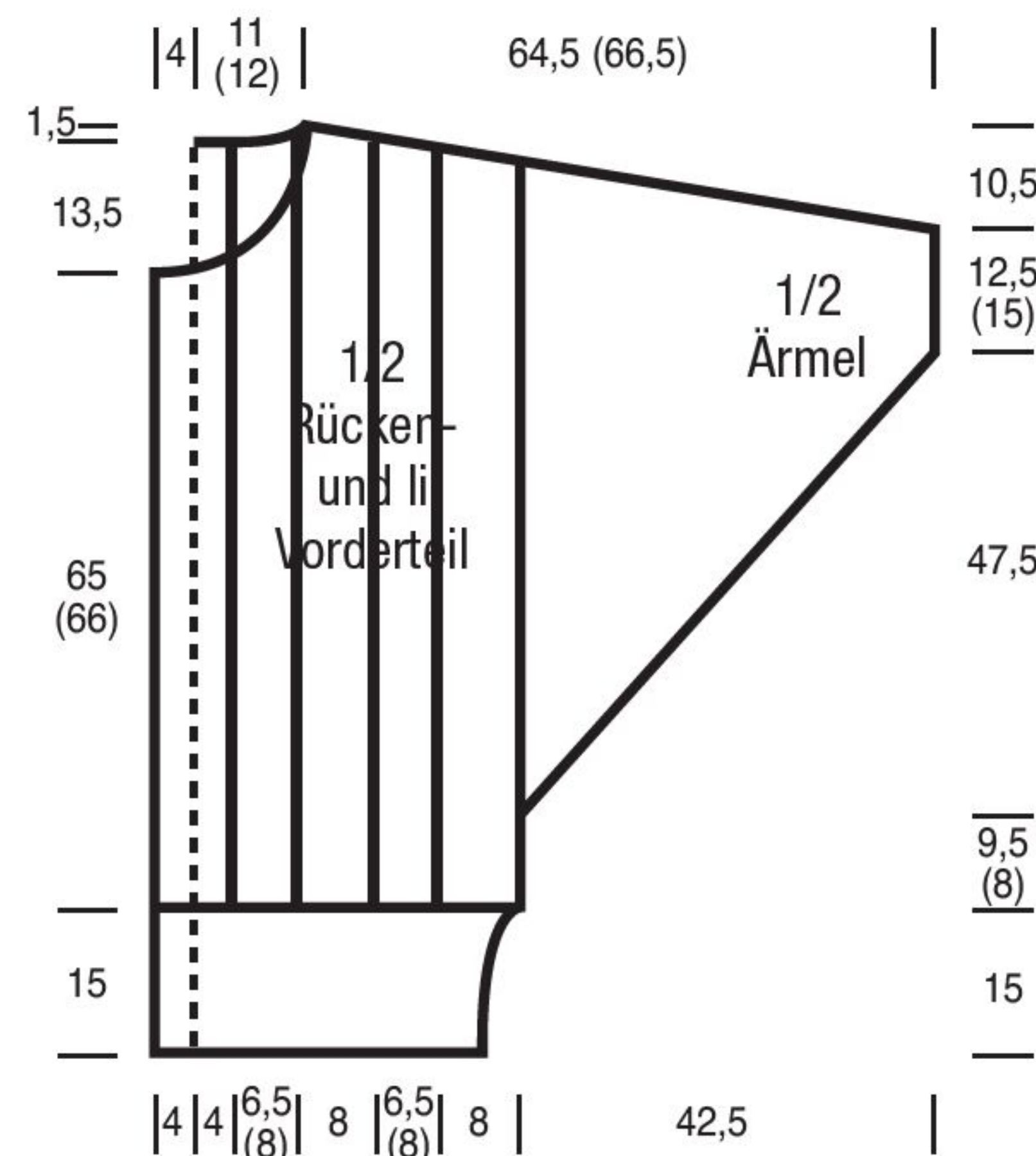

Strickschrift A



Zeichenerklärung:

- = 1 M re
- = 1 M li
- U = 1 Umschlag
- 2 = 2 M re zusstr

- ↓ = 2 M re überzogen zusstr (= 1 M re abh, 1 M re, dann die abgehobene M überziehen)

- = 4 M auf eine Zopf-N hinter die Arbeit legen, 3 M re und 1 M li, dann die M der Zopf-N mit 3 M re und 1 M li abstr

- = 4 M auf eine Zopf-N vor die Arbeit legen, 3 M re und 1 M li, dann die M der Zopf-N mit 3 M re und 1 M li abstr

Strickschrift B

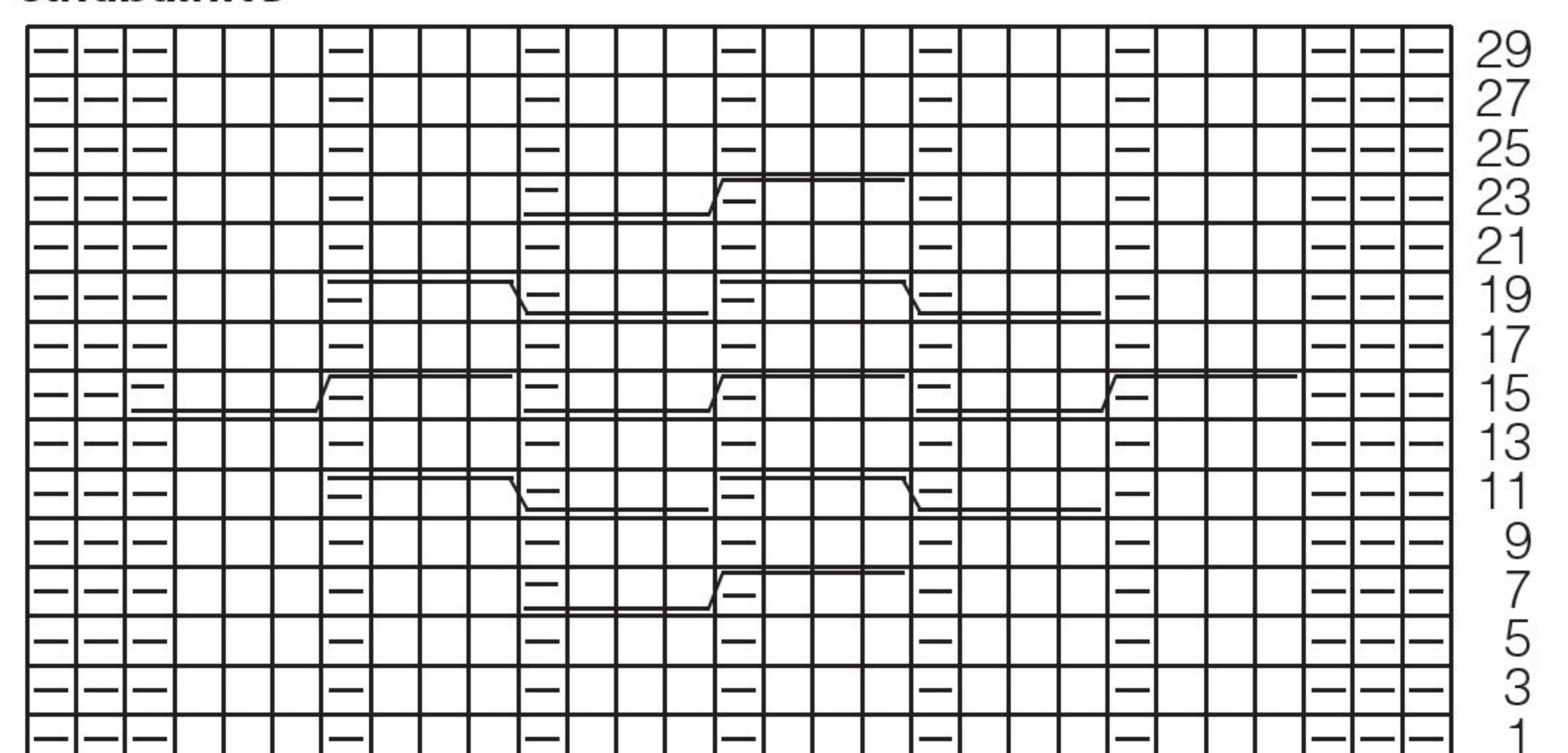

Lieblings- jacke von Format

Netzmuster und breite Zopfstreifen
wechseln sich bei diesem opulenten Modell
harmonisch ab – der großzügige Schnitt
macht die Jacke zum Kuschelhit

Design: Petra Zoller, Fotografie: Bob Leinders, Styling: Claudia Rittich

Boden-Sets aus Birkenholz.

Die perfekte Grundlage für
Körbe, Taschen und vieles
mehr – ob gehäkelt, geflochten
oder tunesisch gehäkelt.

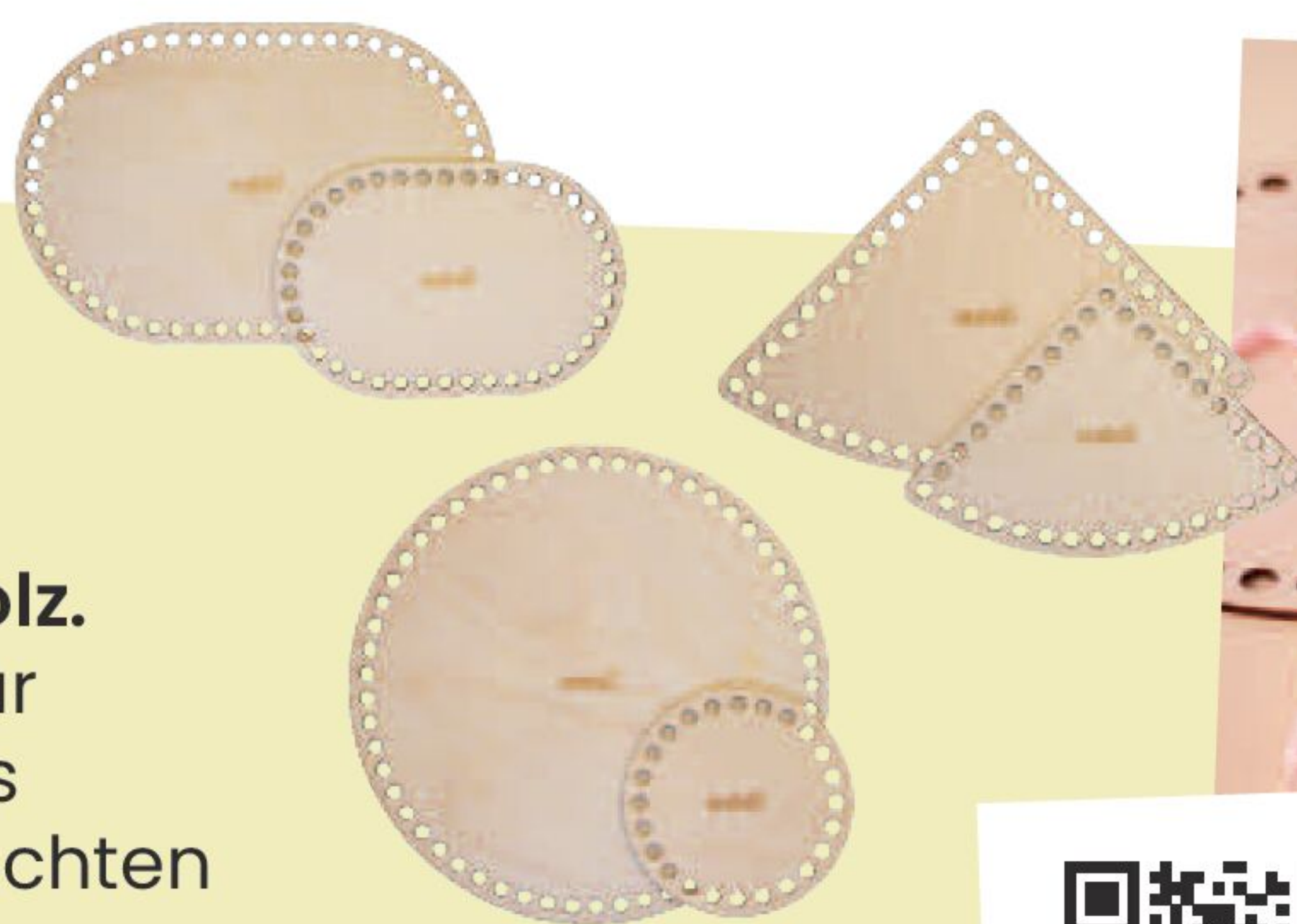

addi[®]
MADE IN GERMANY

*Luxus fürs Leben.
Luxus für die Hände.*



Zur Anleitung



ADDI.DE

Modell 5

Pullover im Rautenmuster

Größe: 36 – 40 (42 – 46)

Material: 500 (600) g Gold (Fb 03) „Wooly Shine“ (70% Schurwolle, 29% Polyacryl, 1% Elasthan, LL = 125 m/50 g) von AUSTERMANN. 1 ADDI-Strick-N Nr 5 und Nr 6 sowie 1 ADDI-Rundstrick-N Nr 5.

Rippenmuster: Gerade M-Zahl. 2 M re, 2 M li im Wechsel.

Gl re: Hinr re M, Rückr li M.

Gl li: Hinr li M, Rückr re M.

Rautenmuster: M-Zahl teilbar durch 16 + 1. Lt Strickschrift arb. Gezeichnet sind nur die Hinr. In den Rückr M str, wie sie erscheinen. Nach der Rdm mit der M vor dem re Pfeil beginnen, dann den Rapport von 16 M zwischen den Pfeilen stets wdh und mit Rdm enden. Die 1. – 24. R stets wdh. **Achtung:** Bei Vorder- und Rückenteil anstelle der Noppen über die ersten 60 R 1 M li str und bei den Ärmeln anstelle der Noppen über die ersten 72 R 1 M li str. Danach die Noppen wie eingezeichnet arb.

Betonte Zunahmen am re Rand: Rdm, 1 M gl re, 1 M aus dem Querfaden mustergemäß verschr herausstr.

Am li Rand: Mustergemäß bis auf die letzten 2 M str, dann 1 M aus dem Querfaden mustergemäß verschr herausstr, 1 M gl re, Rdm.

Betonte Abnahmen am re Rand: Rdm, 2 M re überzogen zusstr (= 1 M re abh, 1 M re, dann die abgehobene M überziehen). **Am li Rand:** Mustergemäß bis auf die letzten 3 M str, dann 2 M re zusstr, Rdm.

Maschenprobe im Rautenmuster: 19 M und 23 R = 10 x 10 cm.

Rückenteil: 82 (98) M mit N Nr 5 anschl und für den Bund 8 cm = 17 R im Rippenmuster str, dabei in der 1. R = Rückr nach der Rdm mit 1 M li, 2 M re, 2 M li beginnen und ggl enden. Für die Schrägungen beids 8 x in jeder 2. R = Hinr je 1 M betont zun = 98 (114) M. Über die zugenommenen M das Rippenmuster fortsetzen. In der letzten Bund-R 1 M zun = 99 (115) M. Dann mit N Nr 6 im Rautenmuster weiterarb. Nach 30,5 cm = 70 R ab Bund für die Armausschnitte beids 1 x 1 M und in jeder 2. R 7 x je 1 M betont abn = 83 (99) M. Nach 44 cm = 102 R (48,5 cm = 112 R) ab Bund für den Halsausschnitt die mittl 23 M abk und beide Seiten getrennt beenden. Für die Ausschnitttrundung am inneren Rand in jeder 2. R 1 x 3 M und 1 x 2 M abk. Nach 48 cm = 110 R (52,5 cm = 120 R) ab Bund die restl 25 (33) M abk.

Vorderteil: Wie das Rückenteil str, jedoch für den tieferem Halsausschnitt schon nach 41 cm = 94 R (45,5 cm = 104 R) ab Bund die mittl 13 M abk und beide Seiten getrennt beenden. Für die Ausschnitttrundung am inneren Rand in jeder 2. R 1 x 3, 1 x 2 und 5 x je 1 M abk.

Ärmel: 38 (54) M mit N Nr 5 anschl und für den Bund 8 cm = 17 R im Rippenmuster str, dabei in der 1. R = Rückr nach der Rdm mit 1 M li, 2 M re, 2 M li beginnen und ggl enden. In der letzten Bund-R gleichmäßig vert 29 M zun = 67 (83) M. Dann mit N Nr 6 im Rautenmuster weiterarb. Nach 43 cm = 98 R (45 cm = 104 R) ab Bund für die kurze Schrägungen beids 1 x 1 M und in jeder 2. R 4 x je 1 M abk. Nach 47 cm = 108 (49 cm = 112 R) ab Bund die restl 57 (73) M abk.

Strickschrift zu Modell 1 von Seite 31

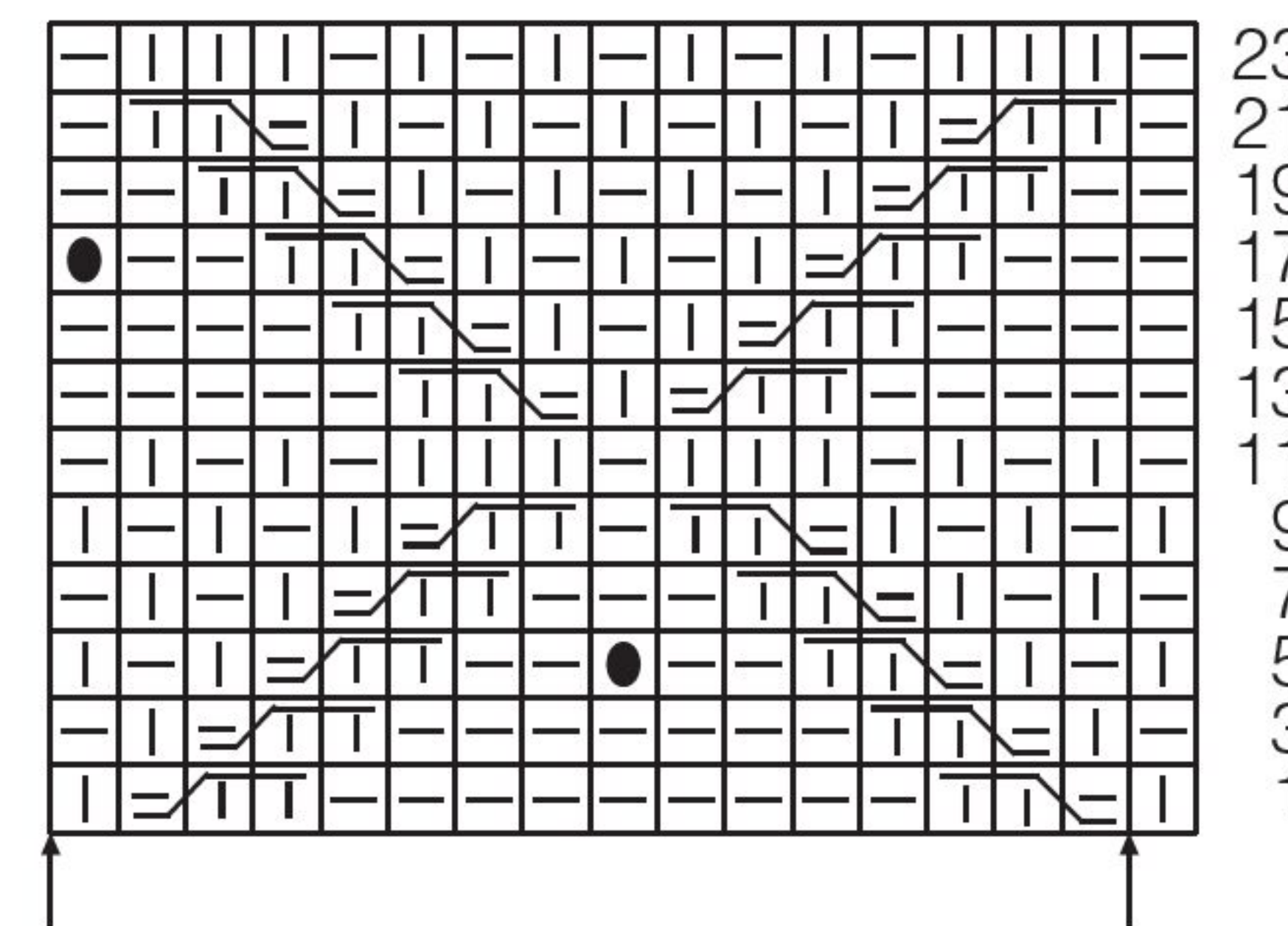

Fertigstellung: Schulternähte schließen. Für den Kragen 96 M aus dem Halsausschnitt mit der Rundstrick-N auffassen und 20 cm im Rippenmuster str. M abk, wie sie erscheinen. Ärmel einsetzen. Ärmel- und Seitennähte schließen.

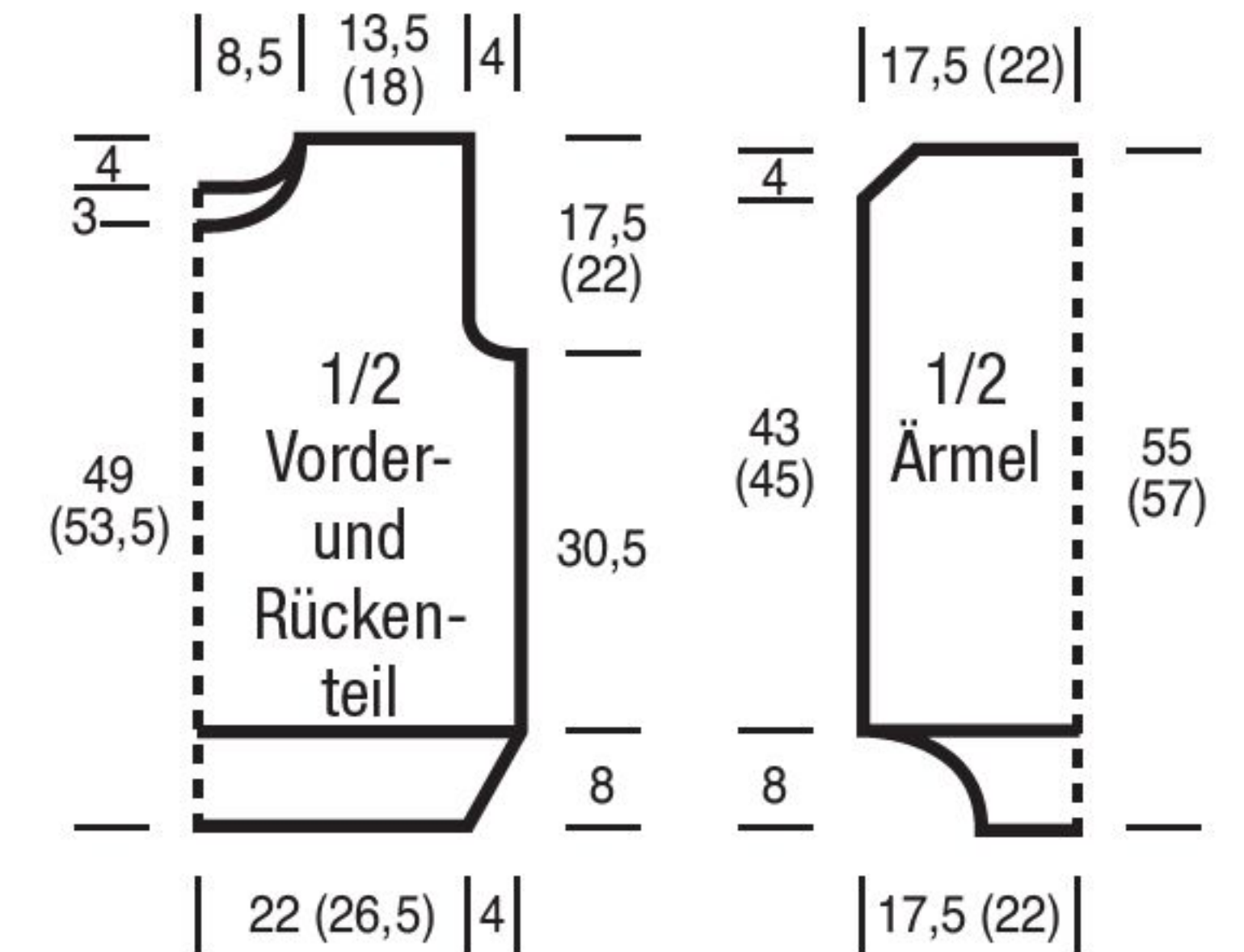

Zeichenerklärung:

- = 1 M re
- = 1 M li
- = 1 Noppe (= 5 M aus 1 M herausstr = 1 M re, 1 M re verschr im Wechsel, * Arbeit wenden, 5 M li, Arbeit wenden, 5 M re, ab * 2x arb, dann die 4., 3., 2. und 1. M über die 5. M ziehen)
- = 2 M auf eine Hilfsnd vor die Arbeit legen, 1 M li, dann die M der Hilfsnd re str
- = 1 M auf eine Hilfsnd hinter die Arbeit legen, 2 M re, dann die M der Hilfsnd li str

Fortsetzung Modell 1 von Seite 3

letzten je 0 (15) 19 M vert je 0 (2) 2 M zun = 98 (110) 118 M: Rdm, 11 (17) 21 M gl re, 1 M gl li, 72 M Zopfmuster, 1 M gl li, 11 (17) 21 M gl re, Rdm. Für die Armausschnitte nach 31 cm = 68 R (30 cm = 66 R) 29 cm = 64 R ab Bund beids 1 x 11 (13) 14 M abk = 76 (84) 90 M. Für die Schulterschrägungen nach 52 cm = 114 R (52 cm = 114 R) 53 cm = 116 R ab Bund beids 1 x 3 M und in jeder 2. R 1 x

3 und 4 x je 2 M (5 x je 3 M) 2 x je 3 und 3 x je 4 M abk. Nach 64,5 cm = 142 R (64,5 cm = 142 R) 65,5 cm = 144 R ab Bund die restl 48 M für den Halsausschnitt stilllegen.

Vorderteil: Ebenso arb.

Ärmel: 44 (44) 48 M mit N Nr 5 anschl und für den Bund 6 cm = 14 R im Rippenmuster str, dabei in der 1. R = Hinr

nach der Rdm mit 2 M li, 2 M re (2 M li, 2 M re) 2 M re, 2 M li beginnen und ggl enden. Dann mit N Nr 6 weiterarb und M wie folgt einteilen: Rdm, 8 (8) 10 M gl re, 1 M gl li, 24 M Zopfmuster, 1 M gl li, 8 (8) 10 M gl re, Rdm. Für die Ärmelschrägungen beids 16 x in jeder 6. R (10 x in jeder 6. R und 8 x in jeder 4. R) 4 x in jeder 6. R und 16 x in jeder 4. R je 1 M gl re zun = 76 (80) 88 M. Nach 50 cm = 110 R (49 cm = 108 R) 48 cm = 106 R ab Bund alle M abk.

Fertigstellung: Schulternähte schließen. Für den Kragen die stillgelegten M des Vorder- und Rückenteils auf die Rundstrick-N Nr 5 nehmen und 8 cm = 18 Rd im Rippenmuster str, dabei die M-Einteilung von Vorder- und Rückenteil fortsetzen. M mustergemäß abk. Ärmel einsetzen. Ärmel- und Seitennähte schließen.

MÜTZE

Größe: 54–58 cm Kopfumfang

Mütze: 96 M mit dem Nadelspiel Nr 5 anschl, M gleichmäßig auf 4 N verteilen = 24 M pro N. Dann 8 cm = 18 Rd im Rippenmuster str, dabei mit 1 M li, 2 M re, 2 M li beginnen. Danach 28 Rd mit N Nr 6 im Zopfmuster str. Nun im Rippenmuster weiterarb. Nach 23 cm ab Anschlag in jeder Linksrippe 2 M li zusstr = 72 M. Nun 1 M li und 2 M re im Wechsel str. In der folg 2. Rd die letzte li M mit der M danach re zusstr = 48 M. Nun gl re weiterarb. Dann 2 x in jeder 2. Rd stets 2 M re zusstr = 12 M. Die restl 12 M mit dem Faden zusziehen.

Strickschrift

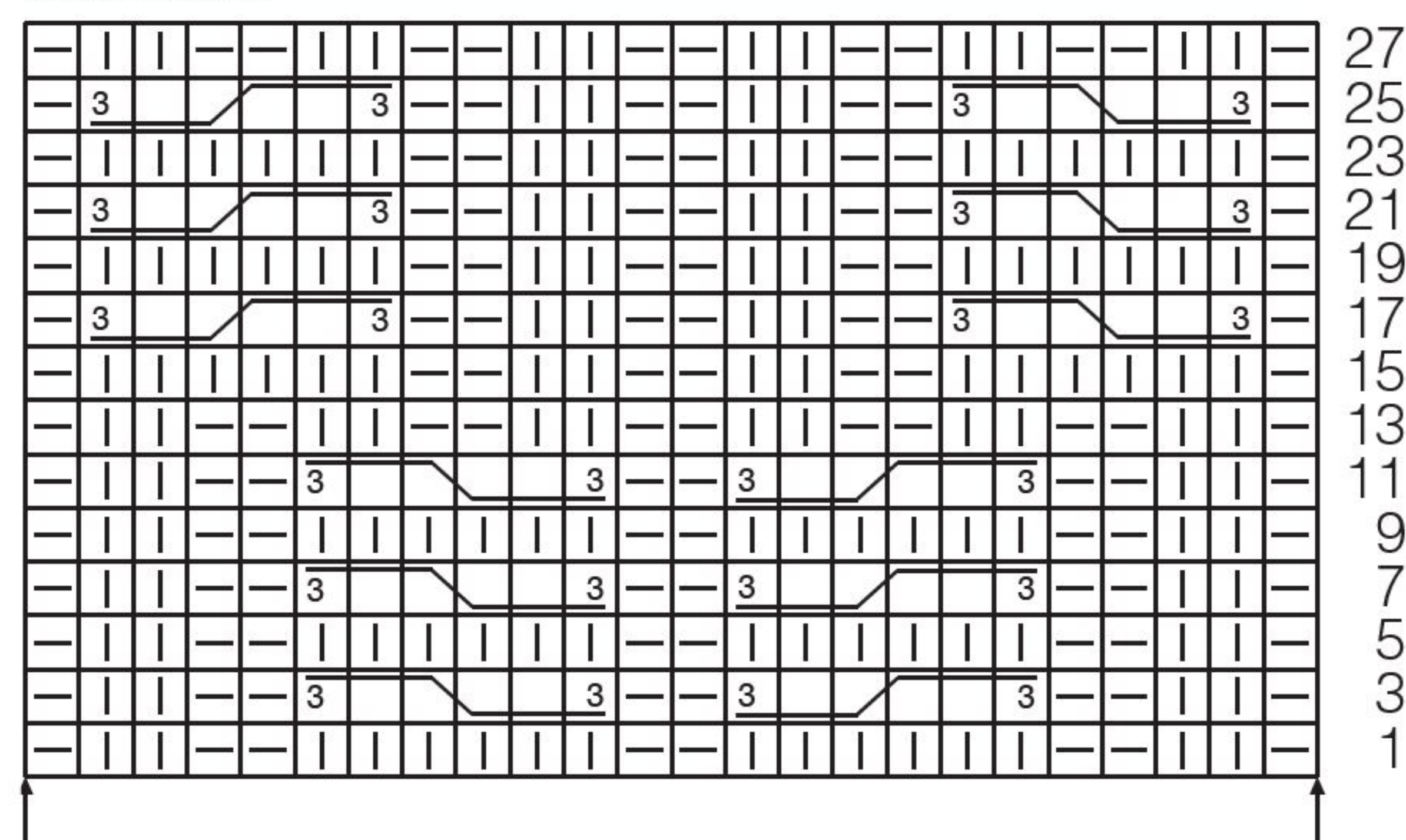

Zeichenerklärung:

- = 1 M re
- = 1 M li
- = 1 Noppe (= 5 M aus 1 M herausstr = 1 M re, 1 M re verschr im Wechsel, * Arbeit wenden, 5 M li, Arbeit wenden, 5 M re, ab * 2x arb, dann die 4., 3., 2. und 1. M über die 5. M ziehen)
- = 2 M auf eine Hilfsnd vor die Arbeit legen, 1 M li, dann die M der Hilfsnd re str
- = 1 M auf eine Hilfsnd hinter die Arbeit legen, 2 M re, dann die M der Hilfsnd li str

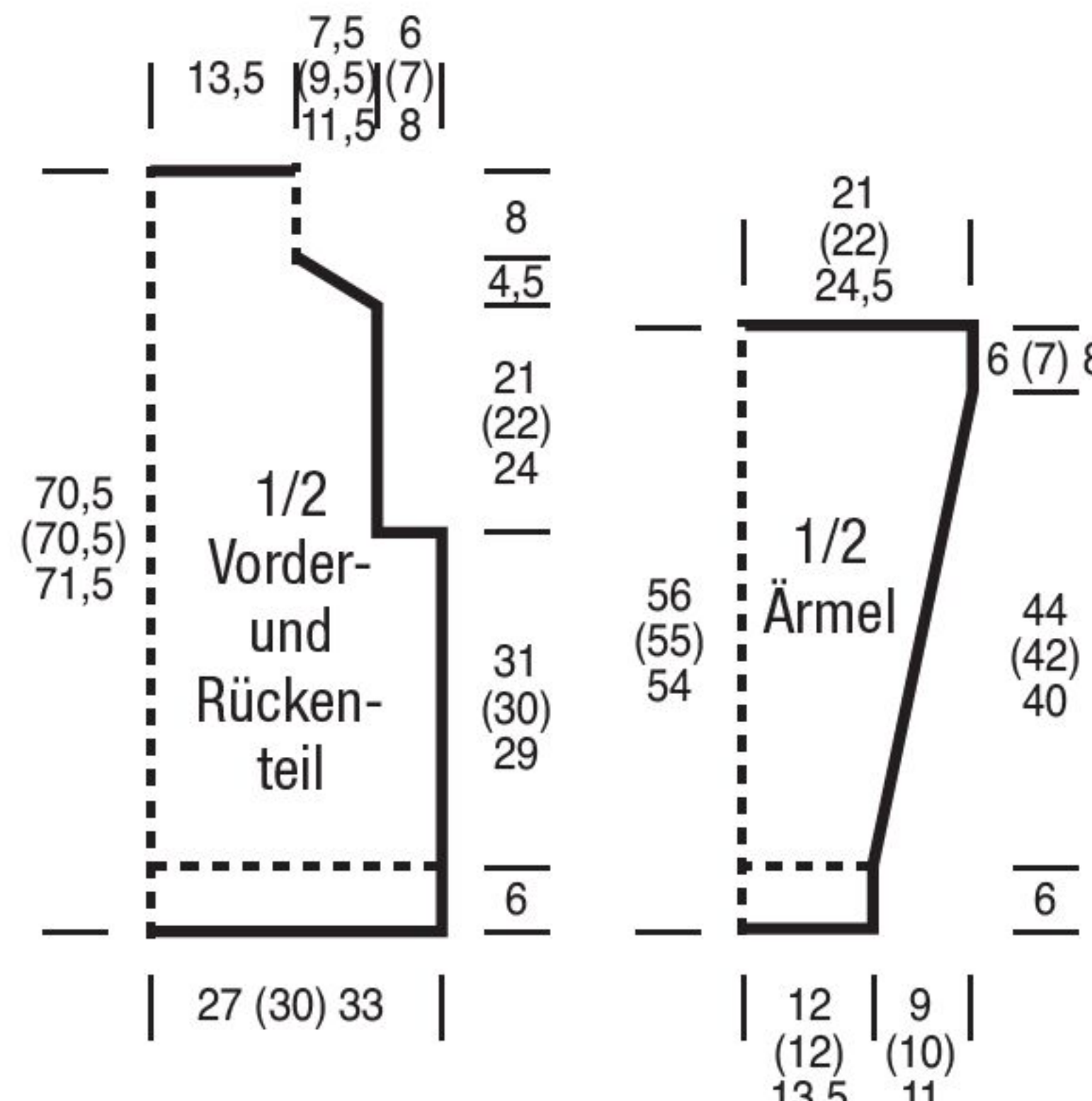

Leuchtender Herbst

Das Rautenmuster mit Noppen kommt im kraftvollen Goldgelb herrlich zur Geltung und gibt dem klassisch geschnittenen Oversize-Pullover einen rustikalen Touch





Maschenprobe im Hahnentritt- und im Schrägstreifenmuster: 13,5 M und 14 R = 10 x 10 cm.

Rückenteil: 73 (82) 91 M in Gelb mit N Nr 6 anschl und für die Blende 1,5 cm = 5 R gl li str, dabei mit 1 Rückr beginnen. Dann mit N Nr 7 im Hahnentrittmuster weiterarb. Für den Halsausschnitt nach 51 cm = 72 R (54 cm = 76 R) 57 cm = 80 R ab Blende die mittl 19 (20) 21 M abk und beide Seiten getrennt beenden. Für die Ausschnitttrundung am inneren Rand in der folg 2. R 1 x 2 M abk. Die restl je 25 (29) 33 Schulter-M nach 54 cm = 76 R (57 cm = 80 R) 60 cm = 84 R ab Blende abk.

Vorderteil: Ebenso arb, jedoch für den tieferen Halsausschnitt schon nach 47 cm = 66 R (50 cm = 70 R) 53 cm = 74 R ab Blende die mittl 9 (10) 11 M abk und beide Seiten getrennt beenden. Für die Ausschnitttrundung am inneren Rand in jeder 2. R 1 x 3, 1 x 2 und 2 x je 1 M abk.

Li Ärmel: 32 (38) 44 M in Gelb mit N Nr 6 anschl und für die Blende 1,5 cm = 5 R gl li str, dabei mit 1 Rückr begin-

nen. Dann mit N Nr 7 im Schrägstreifenmuster weiterarb, dabei das Muster in jeder R um 1 M nach re versetzen. Für die Ärmelschrägungen beids 5 x in jeder 6. R und 6 (7) 8 x in jeder 4. R je 1 M zun = 54 (62) 70 M. Nach 41,5 cm = 58 R (44,5 cm = 62 R) 47 cm = 66 R ab Blende noch 1,5 cm = 1 Hinr re M und 4 R gl li in Gelb str. Danach alle M abk.

Re Ärmel: Genauso arb, jedoch das Schrägstreifenmuster in jeder R um 1 M nach li versetzen.

Fertigstellung: Schulternähte schließen. Für den Rollkragen 64 (66) 68 M in Gelb mit der Rundstrick-N Nr 6 aus dem Halsausschnitt auffassen und zunächst 1,5 cm = 5 Rd gl li str. Dann in Hellgrau gl re str, dabei in der 1. Rd gleichmäßig vert 8 M abn = 56 (58) 60 M. Nach 24 cm ab Auffassen M wie folgt abk: * 1 M re, 1 M li abh (Faden hinter der Arbeit), 1 M re, dann die abgehobene M überziehen, die verbliebenen 2 M wieder zurück auf die li N legen, ab * stets wdh, bis nur noch 2 M übrig sind, dann diese 2 M normal abk. Ärmel einsetzen. Seiten- und Ärmelnähte schließen.

Modell 6

Pulli mit zweierlei Jacquardmuster

Größe: 38/40 (44) 48/50

Material: 200 (250) 300 g Hellgrau (Fb 04), 150 (200) 250 g Anthrazit (Fb 10) und 50 (100) 100 g Gelb (Fb 09) „Linie 496 Agone“ (45% Schurwolle, 30% Alpaka, 25% Polyamid, LL = 125 m/50 g) von ONLINE. Je 1 Paar CHIAGOO-Strick-N Nr 6 und 7 sowie 1 CHIAGOO-Rundstrick-N Nr 6.

Gl li in R: Hinr li M, Rückr re M. **In Rd:** Stets li M str.

Gl re in R: Hinr re M, Rückr li M. **In Rd:** Stets re M str.

Hahnentrittmuster: M-Zahl teilbar durch 9 + 8 + 2 Rdm. Lt Zählmuster gl re in Norwegertechnik str, dabei den unbenutzten Faden stets locker auf der Rückseite der Arbeit mitführen. Gezeichnet sind Hin- und Rückr. Mit den M vor dem re Pfeil beginnen, den Rapport von 9 M zwischen den Pfeilen stets wdh und mit den M nach dem li Pfeil enden. Die 1. – 18. R stets wdh.

Schrägstreifenmuster: M-Zahl teilbar durch 6 + 2 Rdm. Gl re str. Zwischen den Rdm 4 M Anthrazit und 2 M Hellgrau im Wechsel str. Die Farben in jeder R beim li Ärmel um 1 M nach re und beim re Ärmel um 1 M nach li versetzen.

Zählmuster

18	+			X	X									X	X			+
16	+				X	X								X	X			+
14	+	X	X	X	X	X	X			X	X	X	X	X	X			+
12	+		X	X	X	X	X	X			X	X	X	X	X	X		+
10	+		X	X							X	X						+
8	+			X	X						X	X						+
6	+	X	X	X	X	X	X			X	X	X	X	X	X			+
4	+		X	X	X	X	X	X			X	X	X	X	X	X		+
2	+		X	X							X	X						+
	+		X	X							X	X						+

Zeichenerklärung:

+ = Rdm
X = 1 M Anthrazit
 = 1 M Hellgrau
 1 Kästchen = 1 M und 1 R

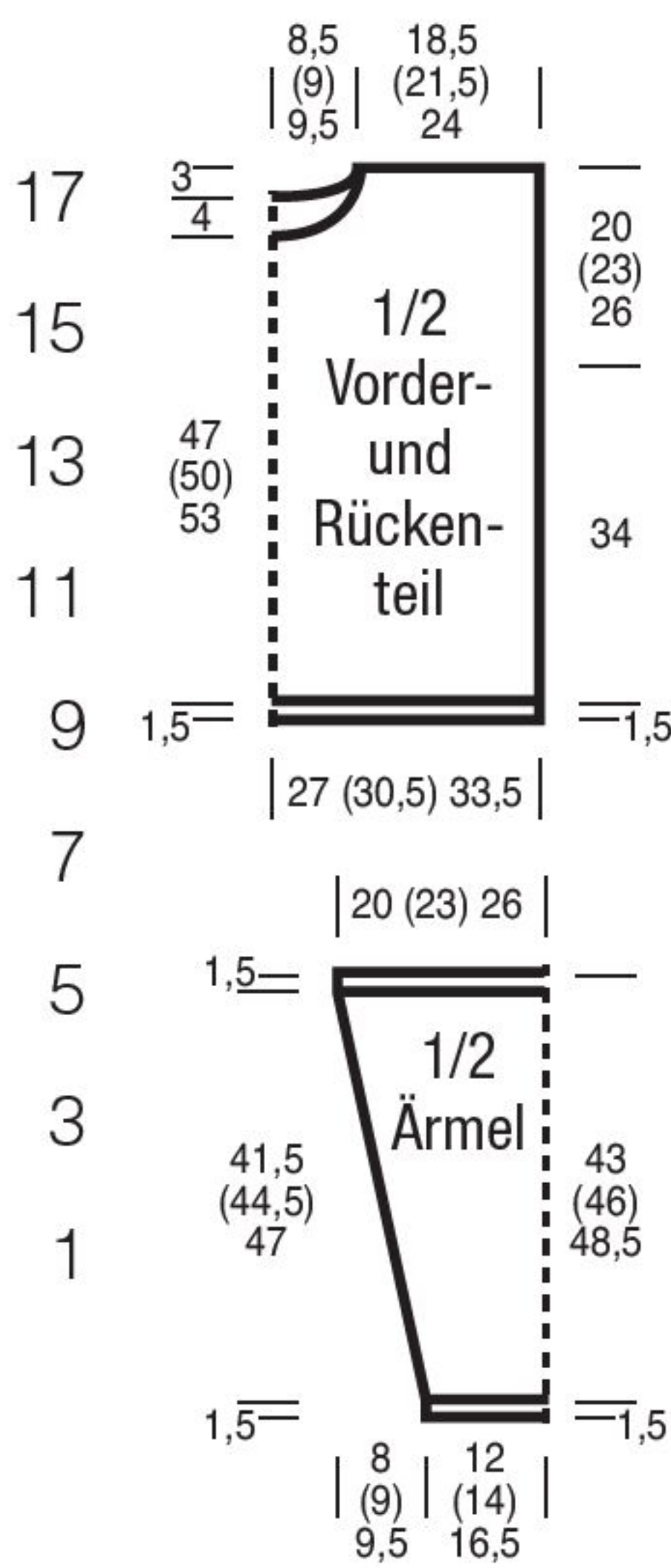

Maßtabelle

Bevor Sie mit dem Stricken beginnen, vergleichen Sie bitte Ihre Körpermaße mit unseren Maßen laut der folgenden Tabelle:

Damengrößen

Größe	34	36	38	40	42	44	46	48	50	52	54
Oberweite	82	84	88	92	96	100	104	108	112	116	120
Tailenweite	62	64	68	72	77	82	87	92	97	102	107
Hüftweite	88	90	94	98	102	106	110	114	118	122	126

Klassik reloaded

Das traditionelle Hahnentrittmuster wirkt in Maxigröße eingestrickt neu und modern – vor allem in Kombination mit Diagonalringeln, Details in Gelb und stylischem Rollkragen



Lässige Lage

Der bequem geschnittene Pullover mit Ajourmuster ist im Rückenteil länger als vorn und eignet sich perfekt für den immer noch angesagten Layering-Look

Plastische Strukturen

Die dekorativ verschlungenen Zöpfe
vermitteln echte Handarbeitskunst!
Rippenbündchen und schmale Blenden
bilden den Rahmen, ein Strickgürtel bringt
alles schön auf Taille.



Anna im Abonnement

12 Hefte lesen und nur 10 bezahlen!



©iStockphoto.com/oxygen_8

12
Ausgaben
2 gratis
für nur
55,- €



Ihre Vorteile:

✓ 2 Ausgaben gratis lesen ✓ Keine Ausgabe verpassen ✓ Portofrei bequem nach Hause

Jetzt bestellen: craftery.link/anna-abo

SO BESTELLEN SIE:



Coupon ausfüllen und an
diese Adresse senden:
BPV Kundenservice
Anna
Postfach 1331
53335 Meckenheim



BPVMedien@aboteam.de



02225/7085-321



02225/7085-399

☐ **JA**, senden Sie mir bitte die nächsten 12 Ausgaben **Anna** mit **2 Ausgaben gratis** für nur 55,00 € zu.

Name/Vorname

Geburtsdatum

Straße

Hausnummer

PLZ

Ort

Telefonnummer

E-Mail

☐ **Ich bezahle per Bankeinzug**

☐ Ich bezahle
per Rechnung

D E
IBAN

Bankleitzahl

Kontonummer

☐ **JA**, ich möchte per E-Mail den kostenlosen Newsletter mit aktuellen Kreativ-Tipps erhalten!

Wenn ich nicht spätestens 4 Wochen vor Ablauf der Bezugszeit kündige, verlängert sich das Abonnement unbefristet zum aktuellen Abopreis (66,00 € / 12 Ausgaben) und ist danach jederzeit mit einer Kündigungsfrist von 1 Monat kündbar. Alle Preise verstehen sich inkl. MwSt. und Versand. Auslandspreise auf Anfrage.

Datum



Unterschrift

Ihr Vertragspartner: BPV Medien Vertrieb GmbH & Co. KG, Römerstraße 90, 79618 Rheinfelden
Informationen zu AGB und Datenschutz unter: <https://www.craftery.de/agb/>
<https://www.craftery.de/Datenschutzerklärung/>



Blockstreifen mit Leomuster

Drei warme Herbstfarben geben sich bei diesem lässigen Pullover ein modisches Stelldichein und werden stylisch von einer Passe im Leoparden-Look begleitet.

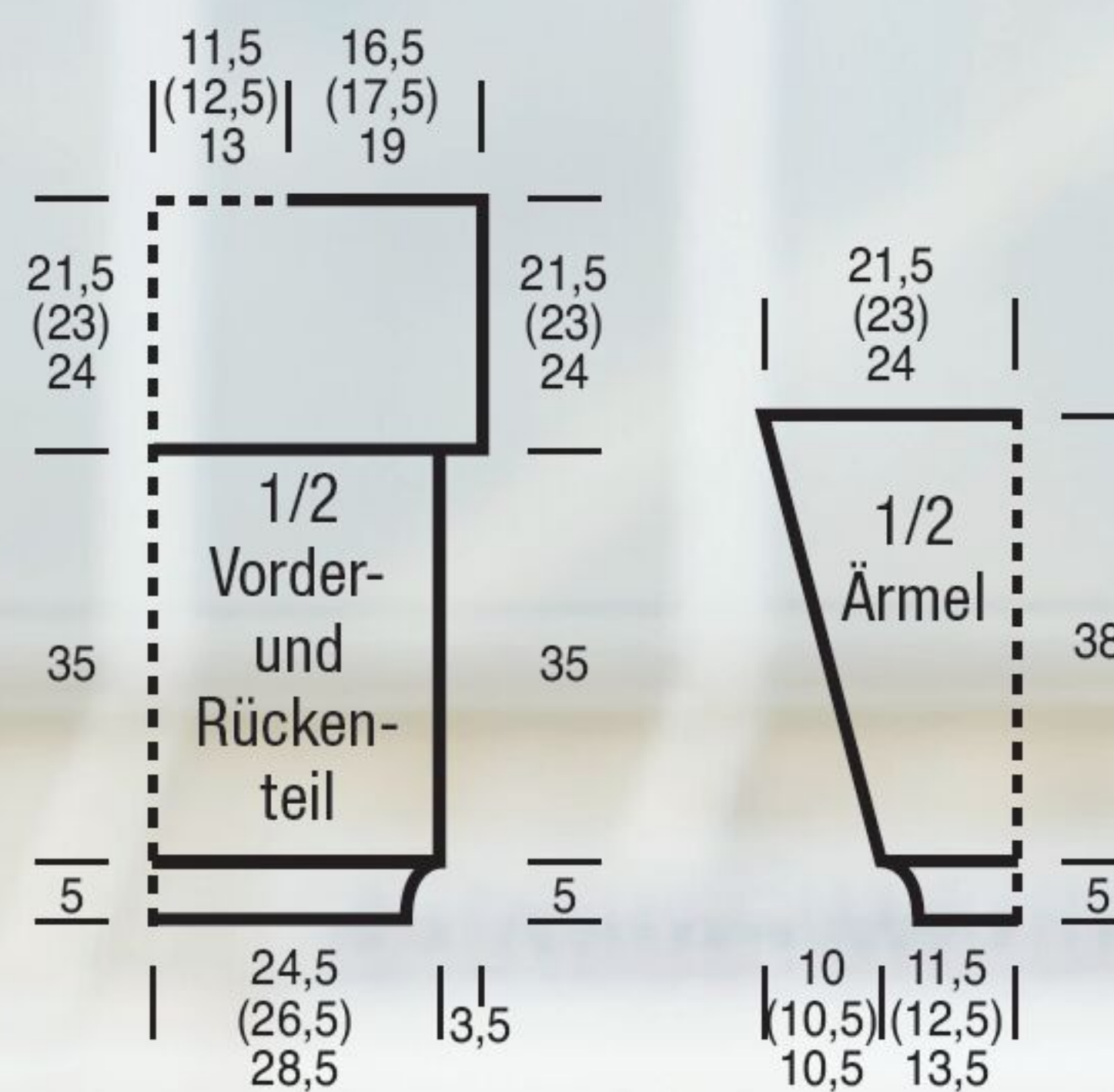

Modell 9

Pulli mit Leomuster

Größe: 34/36 (38/40) 42/44

Material: 250 (250) 300 g Holz (Fb 103.26), 200 (200) 250 g Beere (Fb 103.23) und 150 g Oliv (Fb 103.19) „Woll Butt Primo Cassia“ (50% Schurwolle, 50% Polyacryl, LL = 125 m/50 g) von BUTTINETTE. 1 Paar PRYM-Strick-N und 1 kurze PRYM-Rundstrick-N Nr 5.

Rippenmuster: M-Zahl teilbar durch 4 + 2 Rdm. **Hinr:** 1 Rdm, * 1 M re, 2 M li, 1 M re, ab * stets wdh, enden mit 1 Rdm. **Rückr:** M str, wie sie erscheinen.

Gl re in R: Hinr re M, Rückr li M. **In Rd:** Stets re M str.

Ziernaht: Gerade M-Zahl. Jede R beginnt und endet mit 1 Rdm. **1. R:** Stets 2 M li zusstr. **2. R:** Aus jeder M 1 M re und 1 M re verschr herausstr. Die 1. und 2. R 1 x arb.

Jacquardmuster: M-Zahl teilbar durch 23 + 18 (3) 11 + 2 Rdm. Lt Zählmuster gl re in Norwegertechnik mit mehreren Knäueln arb, dabei den unbenutzten Faden stets locker auf der Arbeitsrückseite mitführen. Es sind die Hin- und Rückr gezeichnet. Mit 1 Rdm beginnen, den MS stets wdh, enden mit den ersten 18 (3) 11 M des MS und 1 Rdm. Die 1. – 42. R 1 x arb und die 1. – 4. (1. – 8.) 1. – 10. R noch 1 x wdh = 46 (50) 52 R insgesamt.

Streifenfolge A: In Beere 8,5 cm = 22 R gl re, in Holz 0,5 cm = 2 R Ziernaht und 12,5 cm = 32 R gl re, in Oliv 0,5 cm = 2 R Ziernaht und 12,5 cm = 32 R gl re = 90 R insgesamt.

Streifenfolge B: In Beere 9 cm = 24 R gl re, in Holz 0,5 cm = 2 R Ziernaht und 14 cm = 36 R gl re, in Oliv 0,5 cm = 2 R Ziernaht und 14 cm = 36 R gl re = 100 R insgesamt.

Maschenprobe gl re: 20 M und 26 R = 10 x 10 cm; **Ziernaht:** 2 R = 0,5 cm; **Jacquardmuster:** 20 M und 21,5 R = 10 x 10 cm.

Rückenteil: 98 (106) 114 M in Beere anschl und für den Bund 5 cm im Rippenmuster str. Danach lt Streifenfolge A weiterarb. Nach 34,5 cm = 90 R ab Bund in Holz noch 2 R Ziernaht str, dabei in der Rückr beids 1 x 7 M neu dazu anschl = 112 (120) 128 M. Nach 35 cm = 92 R ab Bund im Jacquardmuster weiterstr. Nach 21,5 cm = 46 R (23 cm = 50 R) 24 cm = 52 R ab Streifenfolge die mittl 46 (50) 52 M für den Halsausschnitt stilllegen und die restl je 33 (35) 38 Schulter-M abk.

Vorderteil: Genauso str.

Fortsetzung auf Seite 14

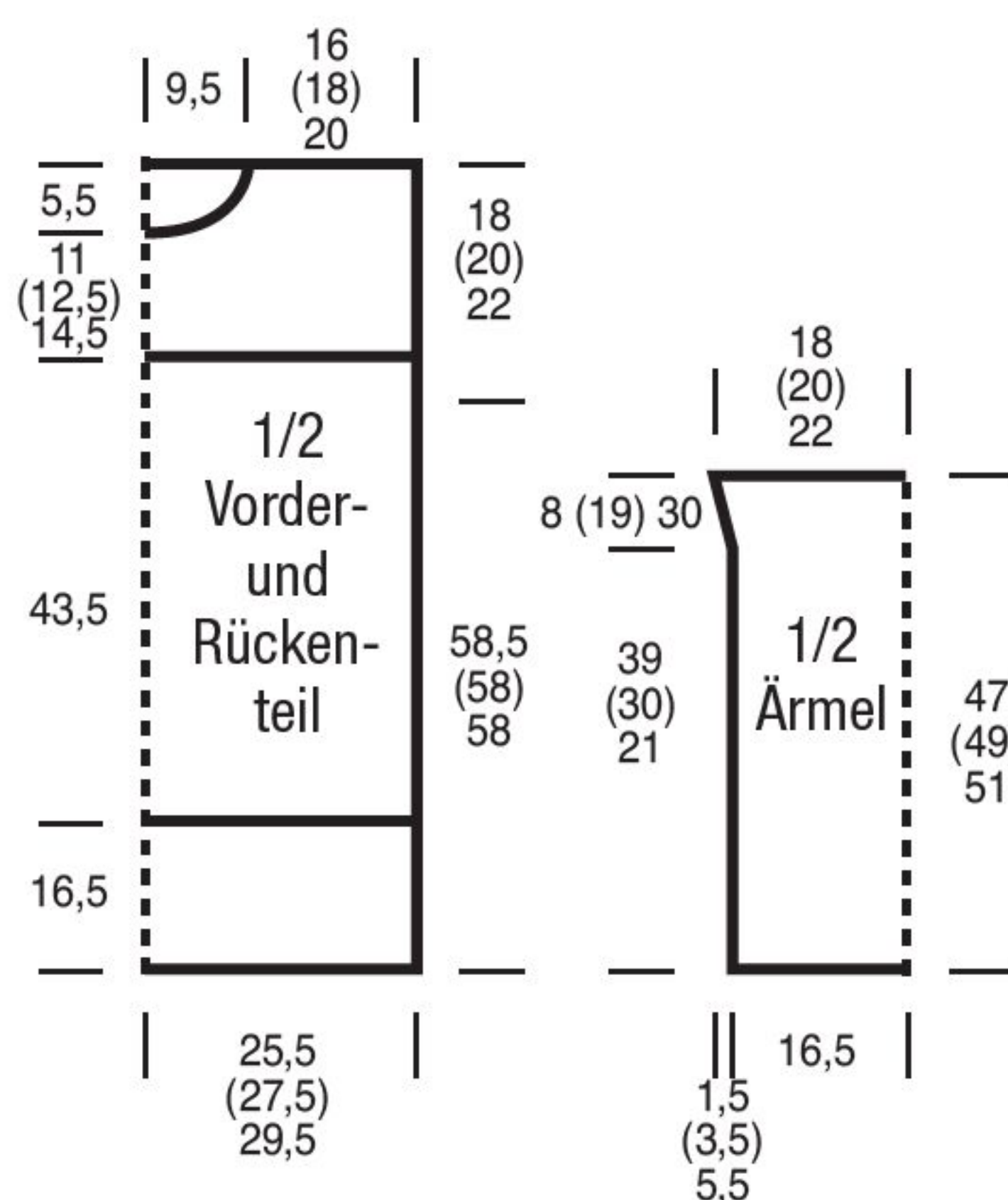





Design: Evelyn Hase, Fotografie: Bob Leinders, Styling: Claudia Rittich

Leicht, locker, lässig

Der weich fallende Cardigan wird mit einfachen Hebemaschen im Streifenmix zum stilvollen Weggefährten für alle Jeans-Outfits

Modell 11

Dreifarbiger Cardigan im Hebemaschenmuster

Größe: 38/40 (42/44) 46/48

Material: 150 (200) 250 g Lindgrün (Fb 4) und 100 (150) 150 g Lachs (Fb

8) „Terra“ (58% recyceltes Leinen, 42% Baumwolle, LL = 170 m/50 g) von LANA GROSSA.

Außerdem **ca 100 (150) 200 g** Baumwollmix-Bändchengarn mit Matt-Glanz-Effekt in Hellblau und einer LL von etwa 120 m/50 g.

Je 1 Paar LANA-GROSSA-Strick-N Nr 3,5 und 4 sowie 1 lange LANA-GROSSA-Rundstrick-N Nr 3,5.

Rippenmuster mit N Nr 3,5: Ungerade M-Zahl. **Rückr:** Rdm, 1 M li verschr, * 1 M re, 1 M li verschr, ab * stets

wdh, Rdm. **Hinr:** Rdm, 1 M re verschr, * 1 M li, 1 M re verschr, ab * stets wdh, Rdm.

Hebemaschenmuster mit N Nr 4: M-Zahl teilbar durch 4 + 1 + 2 Rdm. Lt Strickschrift arb. Gezeichnet sind

alle Hinr und einige Rückr. In den nicht gezeichneten Rückr die M str, wie sie erscheinen bzw wie angegeben. Mit 1 Rdm und der M vor dem MS beginnen, den MS stets wdh, mit 1 Rdm enden. Für das Rückenteil und die Vorderteile die 1. – 44. R (= 1 Höhenrapport) 4 x arb = 176 R. Danach die 43. und 44. R in Lindgrün noch 6 x wdh = 188 R insges. Für die Ärmel die 1. – 44. R 2 x arb, dann die 1.-14. R noch 1 x wdh = 102 R.

Farbverteilung: Die Farbangaben neben den R-Zahlen beachten! Im 1. und 3. Höhenrapport mit Lachs (A) und Hellblau (B) str, im 2. und 4. Höhenrapport mit Lindgrün (C) und Hellblau (B) str. Die Arbeits-fäden in Lachs und Lindgrün nach jedem Höhenrapport abschneiden. Den Arbeitsfaden in Hellblau stets weiterführen.

Kr li mit N Nr 3,5: Hin- und Rückr li M.

Maschenprobe im Hebema-schenmuster: 21 M und 30 R = 10 x 10 cm. **Hinweis:** Die Jacke hängt sich beim Tragen noch etwas aus. Unsere Maschenprobe ist vom liegenden Modell abgenommen.

Rückenteil: 119 (127) 135 M in Lindgrün anschl und für den Bund 5 cm = 15 R im Rippenmuster str, dabei mit 1 Rückr beginnen. Dann im Hebema-schenmuster weiterstr. Für die Schul-terschrägungen nach 56,5 cm = 170 R ab Bund beids 1 x 3 (4) 5 M abk, dann in jeder 2. R 2 x je 3 und 6 x je 4 M (8 x je 4 M) 2 x je 5 und 6 x je 4 M abk.

Gleichzeitig für den Halsausschnitt nach 60,5 cm = 182 R ab Bund die mittl 27 (29) 31 M abk und beide Sei-ten getrennt beenden. Für die Run-dung am inneren Rand in jeder 2. R 1 x 3 und 1 x 2 M abk. Nach 62,5 cm = 188 R ab Bund die restl je 8 Schulter-M abk.

Li Vorderteil: 59 (63) 67 M in Lindgrün anschl und für den Bund 5 cm = 15 R im Rippenmuster str. Dann im

Hebemaschenmuster weiterstr. Für die Ausschnittschrägung nach 33,5 cm = 100 R ab Bund am li Rand 1 x 1 M abn, dann 17 (18) 19 x in jeder 4. R je 1 M abn, danach ohne Abnahmen wei-terstr = 41 (44) 47 M. Gleichzeitig die Schul-terschrägung am re Rand wie beim Rückenteil arb. In Rückenteilhö-he die restl 8 Schulter-M abk.

Re Vorderteil: Gegengl arb.

Ärmel: 51 (55) 59 M in Lindgrün an-schl und für den Bund 5 cm = 15 R im Rippenmuster str. Dann im Hebema-schenmuster weiterstr. Gleichzeitig für die Ärmelschrägungen ab Bund beids 14 x abw in jeder 6. und 8. R (16 x in jeder 6. R) 12 x in jeder 6. R und 6 x in jeder 4. R je 1 M farb- und muster-ge-mäß zun = 79 (87) 95 M. Nach 34 cm = 102 R ab Bund alle M abk.

Fertigstellung: Schulternähte schlie-ßen. Für die Blende mit der Rund-strick-N in Lindgrün aus den Vorderteilkanten bis Schulternaht je 116 M und dazwischen aus dem rückw Halsausschnitt 35 (37) 39 M auffassen und über die 267 (269) 271 M kr li str, dabei mit 1 Rückr beginnen. Nach 2 cm = 5 R alle M re abk. Ärmel einset-zen, Seiten- und Ärmelnähte schließen.

Strickschrift

	<—	—	—	<	43 A/C
	<—	—	—	<	41 A/C
	<—	—	—	<	39 A/C
	<—	—	—	<	37 A/C
	<—	—	—	<	35 A/C
	<—	—	—	<	33 A/C
	X X \ X X				31 B
	\ X X X \				29 A/C
	X X \ X X				27 B
	\ X X X \				25 A/C
	X X \ X X				23 B
	\ X X X \				21 A/C
	X X \ X X				19 B
	\ X X X \				17 A/C
	X X \ X X				15 B
	\ X X X \				13 A/C
A/C 12	U 2 U 2	—			A/C
A/C 10	U 2 U 2	—			11 A/C
A/C 8	U 2 U 2	—			A/C
	I I I I I				9 A/C
	X X X X X				7 A/C
	X X \ X X				5 A/C
	X X \ X X				3 B
	X X X X X				1 A/C
	MS				

Zeichenerklärung zur Strickschrift

A = Lachs B = Hellblau C = Lindgrün
 [X] = Kr re: Hin- und Rückr re M
 [I] = 1 M re [] = 1 M li
 [] = Hinr: 1 M li abh, Faden hinter der Arbeit;
 Rückr: 1 M li abh, Faden vor der Arbeit
 [] = Hinr: 1 M re verschr; Rückr: 1 M li verschr
 [U] = 1 Umschlag [2] = 2 M li zusstr

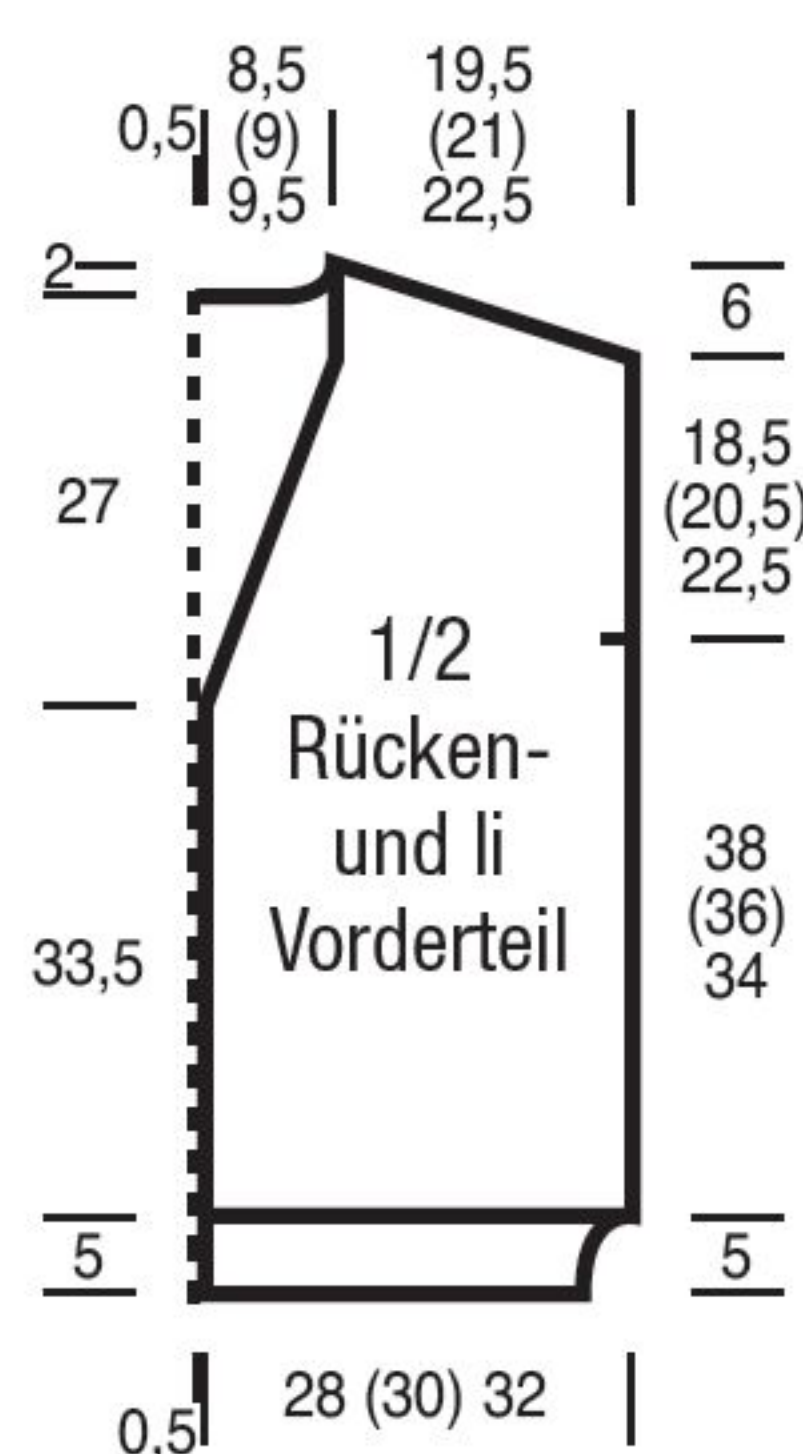

Häkeln für den Herbst!

www.buttinette.com

BLUMEN HÄKELN

Produktnummer: EMG22006

4,99 €

Jetzt online bestellen!

und fix downloaden!

www.craftery.de



Modell 12

Gestreiftes Minikleid im Ajour-/Wellenmuster

Größe: 38/40 (44/46)

Material: Baumwollmischgarn mit einer LL von ca 110 m/50 g: **ca 300 (400) g** in Graublau, **ca 200 (300) g** in Graugrün und **ca 150 (200) g** in Lachs. Wichtig ist, dass mit dem gewählten Garn die angegebene Maschenprobe erreicht wird. 1 Paar PONY-Strick-N Nr 4 und 1 PONY-Häkel-N Nr 3,5.

Hinweis: Bei Abnahmen dabei darauf achten, dass sich U und zus-gestr M im äußeren MS stets ausgleichen.

Ajourmuster: M-Zahl teilbar durch 18 + 7 + 2 Rdm. Lt Strickschrift 1 arb. Gezeichnet sind die Hin- und Rückr.

Mit 1 Rdm und den M vor dem MS beginnen, den MS stets wdh, mit den M nach dem MS und 1 Rdm enden. Zur besseren Übersicht ist der MS grau unterlegt. In der 8. – 12. Muster-R variiert die M-Zahl aufgrund der Ab- und Zunahmen. Das ist bei den M-Angaben im Text nicht berücksichtigt; diese beziehen sich stets auf die ursprüngliche M-Zahl, zählbar in den übrigen R. Die 1. – 14. R stets wdh.

Wellenmuster: M-Zahl teilbar durch 18 + 7 + 2 Rdm. Wie Ajourmuster, jedoch lt Strickschrift 2 arb. Die 1. – 10. R 1 x str, dann die 7. – 10. R stets wdh.

Farbfolge A: * 14 R Graugrün, 14 R Lachs, 14 R Graublau, ab * stets wdh.

Farbfolge B: * 14 R Graublau, 14 R Lachs, 14 R Graugrün, ab * stets wdh.

Maschenprobe im Ajourmuster: 24 M und 28 R = 10 x 10 cm; **im**

Wellenmuster: 24 M und 30 R = 10 x 10 cm.

Rückenteil: 117 (135) M in Graugrün anschl und eine Rückr re M str; diese R ist in den nachfolg Berechnungen nicht berücksichtigt. Dann 5 cm = 14 R im Ajourmuster in Graugrün und 11,5 cm = 34 R im Wellenmuster in Graublau str. Danach im Ajourmuster lt Farbfolge A weiterstr. Für die Armausschnitte nach 45 cm = 126 R ab letztem Musterwechsel beids 1 x 4 M abk, dann in jeder 2. R 1 x 3, 2 x je 2 und 1 x 1 M abk = 93 (111) M. Nach 50 cm = 140 R ab letztem Musterwechsel im Wellenmuster in Graublau weiterstr, dabei mit 1 Rdm und den letzten 9 M des MS beginnen, den MS 4 (5) x arb, mit den ersten 10 M des MS und 1 Rdm enden. Nach 13,5 cm = 40 R (17,5 cm = 52 R) ab letztem Musterwechsel alle M abk, dabei bilden die mittl 55 M den Halsausschnitt, die äußeren je 19 (28) M die Schultern.

Vorderteil: Genauso arb, jedoch mit Halsausschnitt. Dafür nach 8 cm = 24 R

(12 cm = 36 R) ab letztem Musterwechsel die mittl 19 M abk und beide Seiten getrennt beenden. Für die Rundung am inneren Rand in jeder 2. R 1 x 7, 1 x 4, 1 x 3, 1 x 2 und 2 x je 1 M abk.

Ärmel: 75 (93) M in Graublau anschl und eine Rückr re M str. Dann im Ajourmuster lt Farbfolge B str, dabei mit 1 Rdm beginnen, den MS 4 (5) x arb, mit der 1. M nach dem MS und 1 Rdm enden. Für die Armkugel nach 25 cm = 70 R ab Anschlag beids 1 x 3 (4) M abk,

Zeichenerklärung zu den Strickschriften

- = 1 M re
- = 1 M li
- = 1 Umschlag
- = 2 M re zusstr
- = 1 Überzug: 1 M abheben, 1 M re str und die abgehobene M darüberziehen
- = 2 M li zusstr
- = keine M, aus zeichentechnischen Gründen nötig

dann in jeder 2. R 16 x je 1 M, 1 x 2 (3) und 1 x 3 (4) M abk. Nach 38,5 cm = 108 R ab Anschlag die restl 27 (39) M abk.

Fertigstellung: Schulternnähte schließen. Seiten- und Ärmelnähte schließen und die Ärmel einsetzen. Den Halsausschnitt mit 1 Rd Krebs-M (= fe M von li nach re) in Graublau umhäkeln.

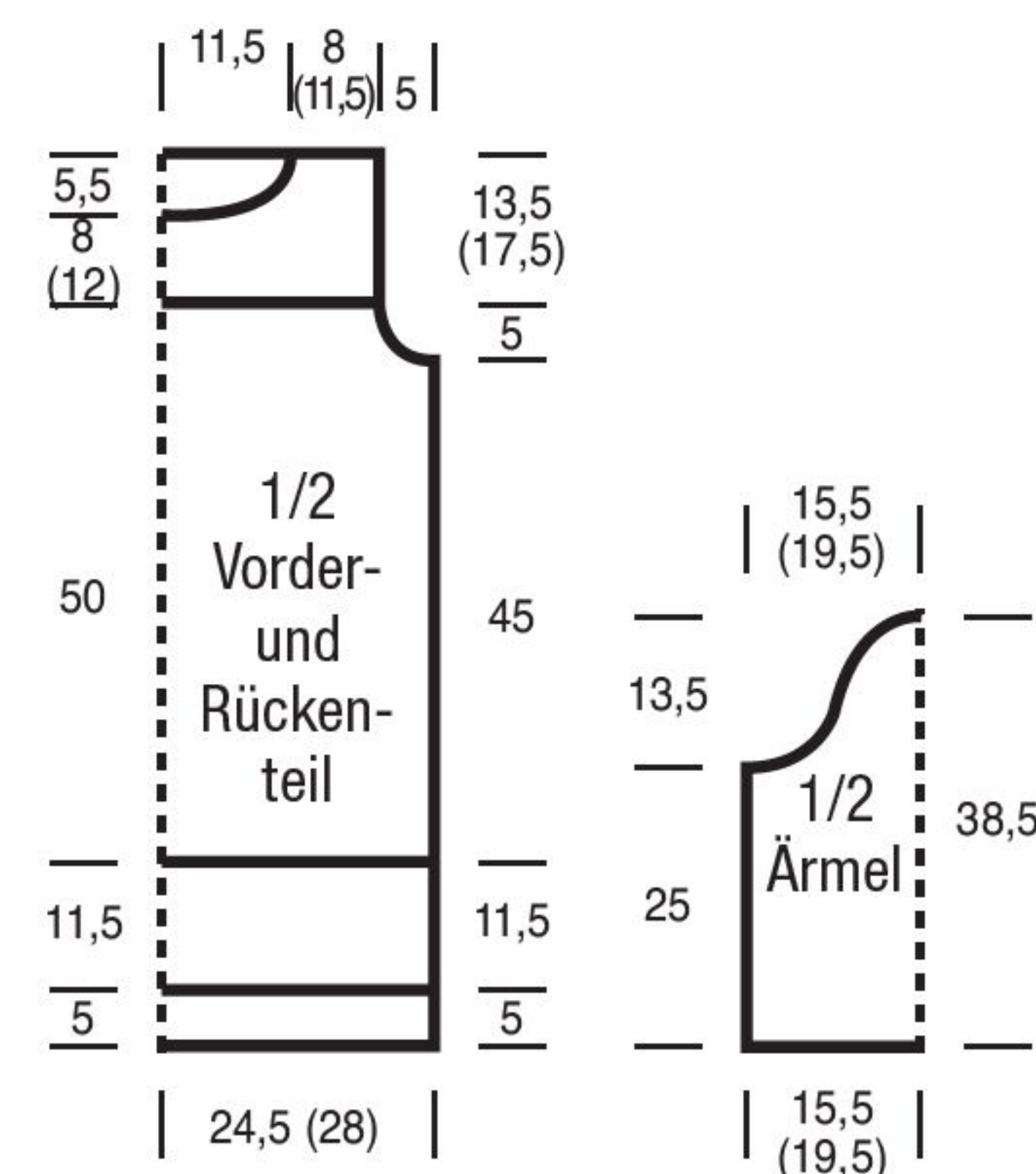

Strickschrift 1

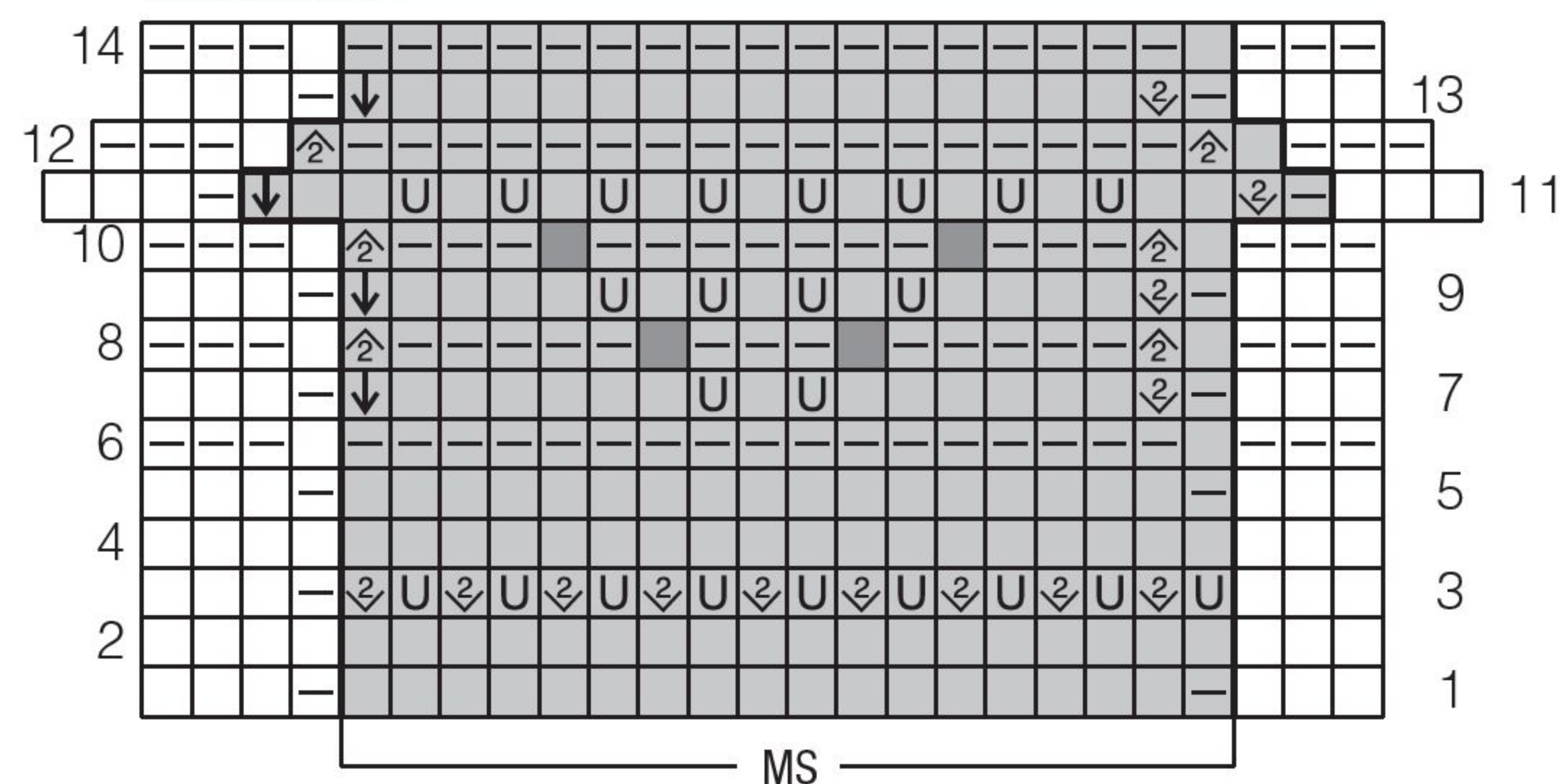

Strickschrift 2

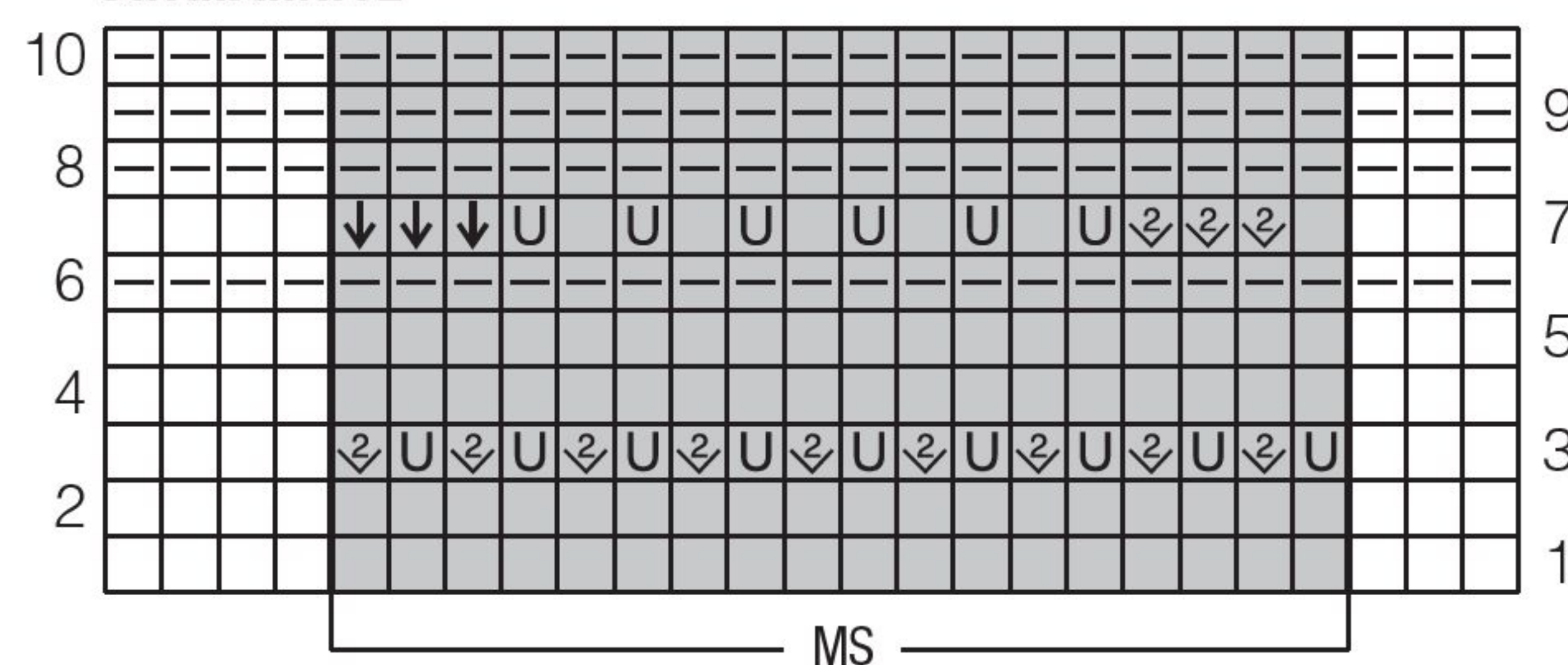

ABKÜRZUNGEN:

Abb = Abbildung, **abh** = abheben, **abk** = abketten, **abn** = abnehmen, **abw** = abwechselnd, **anschl** = anschlagen, **arb** = arbeiten, **beids** = beidseitig, **cm** = Zentimeter, **dh** = das heißt, **dopp** = doppelt, **DStb** = Doppelstäbchen, **einf** = einfach, **Fb** = Farbe, **fm + feM** = feste Masche, **folg** = folgende, **g** = Gramm, **gegengl** = gegengleich, **gl** = glatt, **Gr** = Größe bzw Großes, **Hinr** = Hinreihe, **hStb** = halbes Stäbchen, **insges**, **insg** = insgesamt, **Kettm** = Kettmasche, **kl** = kleine(es), **KnI** = Knäuel, **kr** = kraus, **Krebsm** = Krebsmasche, **Lftm** = Luftmasche, **li** = links, **LL** = Lauflänge, **lt** = laut, **m** = Meter, **M** = Masche, **mittl** = mittlere, **MS** = Mustersatz, **N**, **Nd** = Nadel, **Nr** = Nummer, **Qual** = Qualität, **R** = Reihe, **Rd** = Runde, **Rdm** = Randmasche, **re** = rechts, **restl** = restliche, **Rückr** = Rückreihe, **rückw** = rückwärtige(n)s, **seitl** = seitlich, **Stb** = Stäbchen, **str** = stricken, **tM** = tiefergestochene Masche, **U** = Umschlag, **verkr** = verkreuzen, **verschr** = verschränkt, **vert** = verteilt, **vord** = vordere(n)s, **wdh** = wiederholen, **x** = mal, **zun** = zunehmen, **zus** = zusammen, **zusstr** = zusammenstricken.

Ab * wdh heißt: eine größere Maschengruppe (Mustersatz) so oft wiederholen, wie angegeben

Dekorative Wellen

Wellenmuster bringen das Maschenbild in Bewegung! Das attraktive Ganzjahresmodell lässt sich luftig, mit dem richtigen Darunter aber auch winterfest stylen.

Rundum schön

Alle Augen richten sich hier auf die Schulterpartie, denn dort zeigt der Raglanpulli aus softer Merinowolle ein ausdrucksstarkes Ajourmuster

Modell 13

Raglanpulli mit Ajourmusterpasse

Größe: 36/38 (40/42) 44/46

Material: 700 (750) 800 g Hellgrau (Fb 320) „Merino 80“ (100% Schurwolle, LL = 80 m/50 g) von FERNER WOLLE. Je 1 Paar ADDI-Strick-N Nr 4 und 5 sowie eine ADDI-Rundstrick-N Nr 4.

Rippenmuster: Gerade M-Zahl.

Hinr: Rdm, 1 M re verschr, 1 M li im Wechsel, Rdm. **Rückr:** Rdm, 1 M re, 1 M li verschr im Wechsel, Rdm. **In Rd:** 1 M re verschr, 1 M li im Wechsel.

Gl re: Hinr re M, Rückr li M.

Ajourmuster: M-Zahl teilbar durch 19 + 17 M. Lt Strickschrift arb. Gezeichnet sind die Hin- und Rückr. Den Rapport von 19 M zwischen den Pfeilen stets wdh und mit den ersten 17 M des Rapports enden. Die 1. – 24. R stets wdh. **Hinweis:** Darauf achten, dass sich U und zugestr M im äußeren MS stets ausgleichen.

Betonte Abnahmen am re Rand: Rdm, 2 M überzogen zusstr (= 1 M re

abh, 1 M re, dann die abgehobene M überziehen). **Am li Rand:** Mustergemäß bis auf die letzten 3 M str, dann 2 M re zusstr, Rdm.

Maschenprobe gl re: 17 M und 25 R = 10 x 10 cm; **im Ajourmuster:** 17 M und 27 R = 10 x 10 cm.

Rückenteil: 94 (100) 108 M mit N Nr 4 anschl und für den Bund 8 cm im Rippenmuster str. Danach mit N Nr 5 gl re weiterarb. Für die Ajourmusterpasse nach 21,5 cm = 54 R ab Bund M wie folgt einteilen: Rdm, 28 (31) 35 M gl re, 36 M Ajourmuster, 28 (31) 35 M gl re, Rdm. Nach 31 cm = 78 R ab Bund M wie folgt einteilen und gleichzeitig mit den Raglanschrägungen beginnen: Rdm, 2 M überzogen zusstr, 5 (0) 4 M gl re, 1 x die letzten 2 (10) 10 M des Rapports, den Rapport 4 x wdh, enden mit den ersten 0 (8) 8 M des Rapports, 5 (0) 4 M gl re, 2 M re zusstr, Rdm = 92 (98) 106 M. Dann für die Raglanschrägungen

Zeichenerklärung:

	= 1 M re		= 1 M li
	= 1 Umschlag		= 2 M re zusstr
	= 1 Überzug: 1 M abheben, 1 M re str und die abgehobene M darüberziehen		
	= 2 M li zusstr		= 2 M li verschr zusstr

gen beids noch 31 (33) 36 x in jeder 2. R je 1 M betont abn. Gleichzeitig für den Halsausschnitt nach 23 cm = 62 R (24,5 cm = 66 R) 26,5 cm = 72 R ab Raglanbeginn die mittl 20 (22) 24 M abk und beide Seiten getrennt beenden. Nach 24 cm = 64 R (25,5 cm = 68 R) 27,5 cm = 74 R ab Raglanbeginn die restl 5 M abk, sie gehören noch zum Halsausschnitt.

Vorderteil: Wie das Rückenteil arb, jedoch für den tieferen Halsausschnitt nach 18 cm = 48 R (19,5 cm = 52 R) 21,5 cm = 58 R ab Raglanbeginn die mittl 10 (12) 14 M abk und beide Seiten getrennt beenden. Für die Ausschnitttrundung am inneren Rand in jeder 2. R 1 x 4, 1 x 2 und 1 x 1 M abk. Nach 24 cm = 64 R (25,5 cm = 68 R) 27,5 cm = 74 R ab Raglanbeginn die restl 3 M abk.

Ärmel: 38 (40) 44 M mit N Nr 4 anschl und für den Bund 8 cm im Rippenmuster str, dabei in der letzten Bund-R 1 (1)

0 M zun = 39 (41) 44 M. Dann mit N Nr 5 gl re weiterarb, dabei in der 1. R gleichmäßig vert 37 (39) 42 zun = 76 (80) 86 M. Nach 32 cm = 80 R ab Bund M wie folgt einteilen und gleichzeitig mit den Raglanschrägungen beginnen: Rdm, 2 M überzogen zusstr, mit den letzten 17 (0) 3 M des Rapports beginnen, den Rapport 2 (3) 4 x wdh, enden mit den ersten 15 (17) 1 M des Rapports, 2 M re zusstr, Rdm = 74 (78) 84 M. Dann für die Raglanschrägungen beids wie am Rückenteil arb. Nach 24 cm = 64 R (25,5 cm = 68 R) 27,5 cm = 74 R ab Raglanbeginn die restl 12 M abk.

Fertigstellung: Raglannähte schließen. Für die Blende mit der Rundstrick-N aus dem Halsausschnitt 80 (84) 88 M auffassen und 8 cm im Rippenmuster str. M locker abk. Die Halsblende zur Hälfte nach innen umschlagen und annähen. Seiten- und Ärmelnähte schließen.

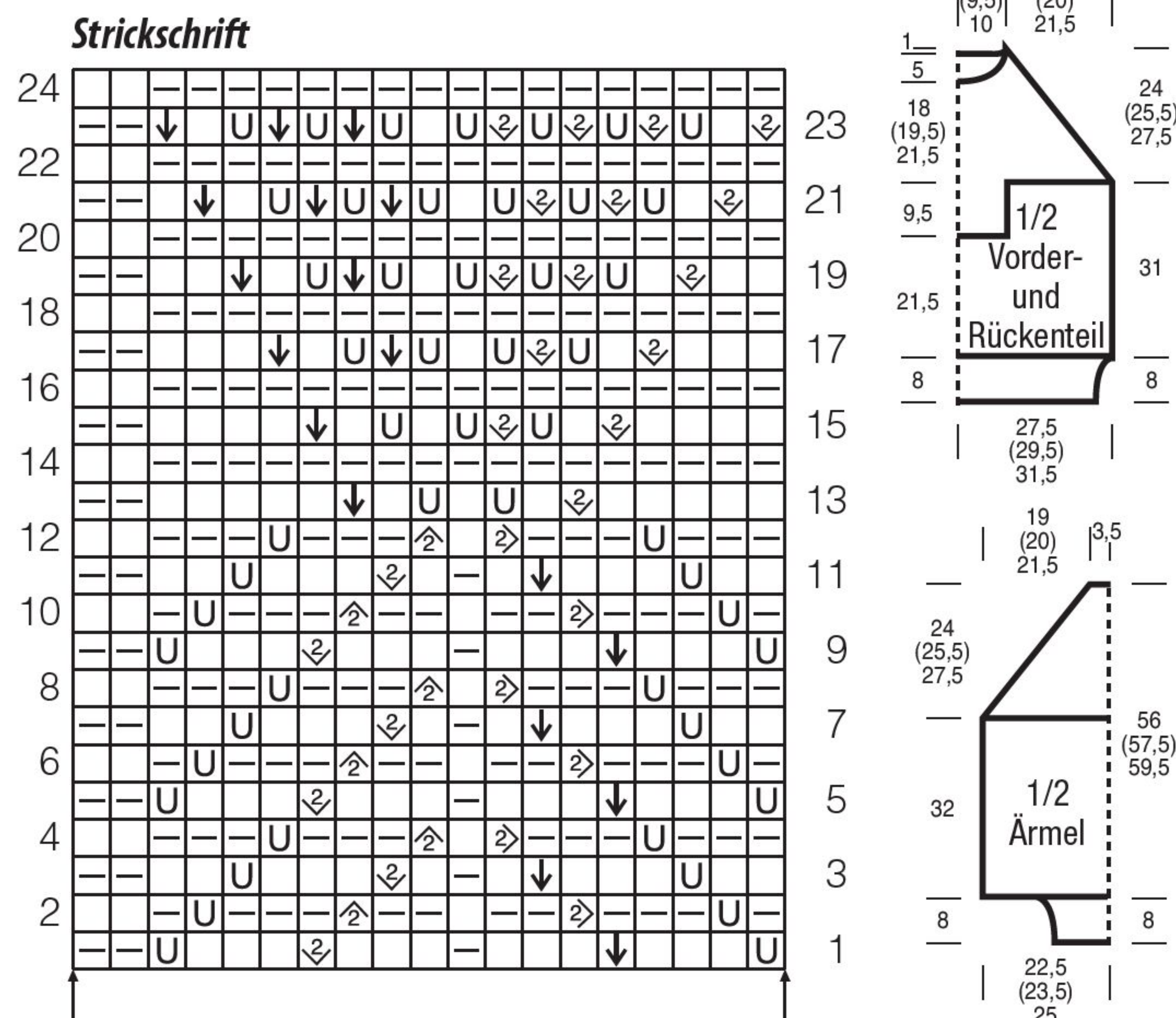

BEZUGSQUELLEN

addi – Strick- und Häkelnadeln
GUSTAV SELTER GmbH & Co. KG
Hauptstr. 2-6
58762 Altena
www.addi.de

Austermann
über Schoeller Handstrickgarne
Am Fleckenberg 2
65549 Limburg
www.austermann.de

buttinette Textil-Versandhaus GmbH
Tel.: 08272/9966-6
service@buttinette.de
www.buttinette.com

ChiaoGoo
www.chiaogoo.com

Ferner Wolle
Postplatz 7
5580 Tamsweg
Österreich
www.ferner-wolle.at
info@ferner-wolle.at

Juniper Moon Farm
über Knitting Fever Inc.
oder über Koelner Wollboerse

Knitting Fever Inc.
315 Bayview Ave
Amityville NY 11701
USA
www.knittingfever.com

Koelner Wollboerse
Ariane Kuck
Hansestr. 81
51149 Köln
ariane@knittingfever.com
www.wollboerse.de

KnitPro
www.knitpro.eu

LANA GROSSA Mode mit Wolle Handels- und Vertriebs GmbH
Ingolstädter Straße 86
85080 Gaimersheim
www.lanagrossa.de

ONline Klaus Koch GmbH
Rheinstraße 19
35260 Stadthallendorf
www.online-garne.de

Vertretung Österreich:
MD FashTex GmbH
Mode in Handarbeiten
Herrenstraße 24
4320 Perg

Pony Needles Europe
TM Europe UG
Am Winzerkeller 11
77723 Gengenbach
Tel.: +49 (0)7803 921 8754
Fax +49 (0)7803 921 3957
pony@tm-europe.de
www.ponyneedles-europe.de

Prym Consumer Europe GmbH
52220 Stolberg
www.prym.de



Design: Petra Zoller, Fotografie: Bob Leinders, Styling: Claudia Rittich



**martinas
bastel- und
hobbykiste**

**wolle, ideen
und mehr!**

5€-Gutschein

Ihr Gutschein-Code **b23Rt8**
 einzulösen bei: **www.bastelundhobbykiste.de**

Nur einmal einlösbar. Auf Bücher und preisgebundene Ware ist der Gutschein nicht anrechenbar.
 Gültig bis 31.12.2024 ab einem Bestellwert von 30 €. Keine Barauszahlung möglich.



- Über 12.000 Artikel zum Stricken, Häkeln & Handarbeiten sowie regelmäßig attraktive Sonderangebote.
- 400 Garne in mehr als 3.000 Colorits.
- Über 1.000 Strick- & Häkelanleitungen.
- Anleitungs-Flatrate für nur € 9,95/Jahr.

Junghans-Wolle
www.junghanswolle.de
 Telefon: 0241-109 271



Modell 14+15

Pullover mit Loop

Größe Pulli: 36/38 (40/42) 44/46

Größe Loop: 34 cm x 61,5 cm Umfang

Hinweis: Stets zweifädig str.

Material: Softes Wollmischgarn mit einer LL von ca 180 m/50 g: für den Pullover je **ca 200 (200) 250 g** in Nachtblau und Hellblau sowie **ca 150 (150) 200 g** in Rostbraun; für den Loop **ca 150 g** in Rostbraun. Wichtig ist, dass mit dem gewählten Garn die angegebene Maschenprobe erreicht wird.

Für den Pullover je 1 Paar PRYM-Strick-N Nr 5,5 und 7,5 sowie 1 PRYM-Rundstrick-N Nr 5,5; für den Loop 1 PRYM-Rundstrick-N Nr 7,5.

Rippenmuster in R: Ungerade M-Zahl. **Hinr:** Rdm, 1 M li, 1 M re im Wechsel, enden mit 1 M li, Rdm.

Rückkr: M str, wie sie erscheinen. **In Rd:** Gerade M-Zahl. 1 M li, 1 M re im Wechsel.

Kleines Perlmuster: **Hinr:** 1 M re, 1

M li im Wechsel. **Rückkr:** Li erscheinende M re und re erscheinende M li abstr.

Farbfolge A (Rücken- und Vorder- teil): 24 R zweifädig in Nachtblau, 24 R zweifädig mit je 1 Faden in Nachtblau und Hellblau, 24 R zweifädig in Hellblau, 24 R zweifädig mit je 1 Faden in Hellblau und Rostbraun, restl R zweifädig in Rostbraun.

Farbfolge B (Ärmel): 14 R zweifädig in Nachtblau, 18 R zweifädig mit je 1 Faden in Nachtblau und Hellblau, 18 R zweifädig in Hellblau, 18 R zweifädig mit je 1 Faden in Hellblau und Rostbraun, restl R zweifädig in Rostbraun.

Maschenprobe im kleinen Perlmuster: 12 M und 22 R = 10 x 10 cm.

PULLI

Rückenteil: 69 (73) 79 M mit N Nr 5,5 zweifädig in Nachtblau anschl und für den Bund 2 cm = 4 R im Rippenmuster str. Dann mit N Nr 7,5 im kleinen Perlmuster in der Farbfolge A weiterarb. Für die Schulterschrägungen nach 55 cm = 122 R (56 cm = 124 R) 57 cm = 126 R ab Bund beids 1 x 6 (6) 8 M und in

jeder 2. R 2 x je 6 M (1 x 6 und 1 x 7 M) 2 x je 7 M abk. Nach 58 cm = 128 R (59 cm = 130 R) 60 cm = 132 R ab Bund die restl 33 (35) 35 M abk, davon bilden die mittl 21 M den Halsausschnitt, die äußeren je 6 (7) 7 M zählen noch zu den Schultern.

Vorderteil: Ebenso arb, jedoch für den tieferen Halsausschnitt schon nach 49 cm = 108 R (50 cm = 110 R) 51 cm = 112 R ab Bund die mittl 7 M abk und beide Seiten getrennt beenden. Für die Ausschnitttrundung am inneren Rand in jeder 2. R 1 x 3, 1 x 2 und 2 x je 1 M abk. Für die Schulterschrägung nach 55 cm = 122 R (56 cm = 124 R) 57 cm = 126 R ab Bund am äußeren Rand in jeder 2. R 1 x 6 (6) 8 M und in jeder 2. R 3 x je 6 M (1 x 6 und 2 x je 7 M) 3 x je 7 M abk.

Ärmel: 33 (35) 39 M mit N Nr 5,5 zweifädig in Nachtblau anschl und für den Bund 2 cm = 4 R im Rippenmuster str. Dann mit N Nr 7,5 im kleinen Perlmuster in der Farbfolge B weiterarb. Für die Ärmelschrägungen in der 35. R ab Bund beids je 1 x 1 M, dann 3 x in jeder 8. R und 5 x in jeder 6. R (9 x in jeder 6. R) 7 x in jeder 6. R und 3 x in

jeder 4. R je 1 M zun = 51 (55) 61 M. Nach 43 cm = 94 R ab Bund alle M abk.

Fertigstellung: Schulternähte schließen. Für die Blende aus dem Halsausschnitt 54 M mit der Rundstrick-N Nr 5,5 zweifädig in Rostbraun auffassen und 2 cm = 4 Rd im Rippenmuster str. M mustergemäß abk. Ärmel einsetzen. Ärmel- und Seitennähte schließen.

LOOP

74 M mit der Rundstrick-N Nr 7,5 zweifädig in Rostbraun anschl und 34 cm = 74 Rd im kleinen Perlmuster str. M mustergemäß abk.

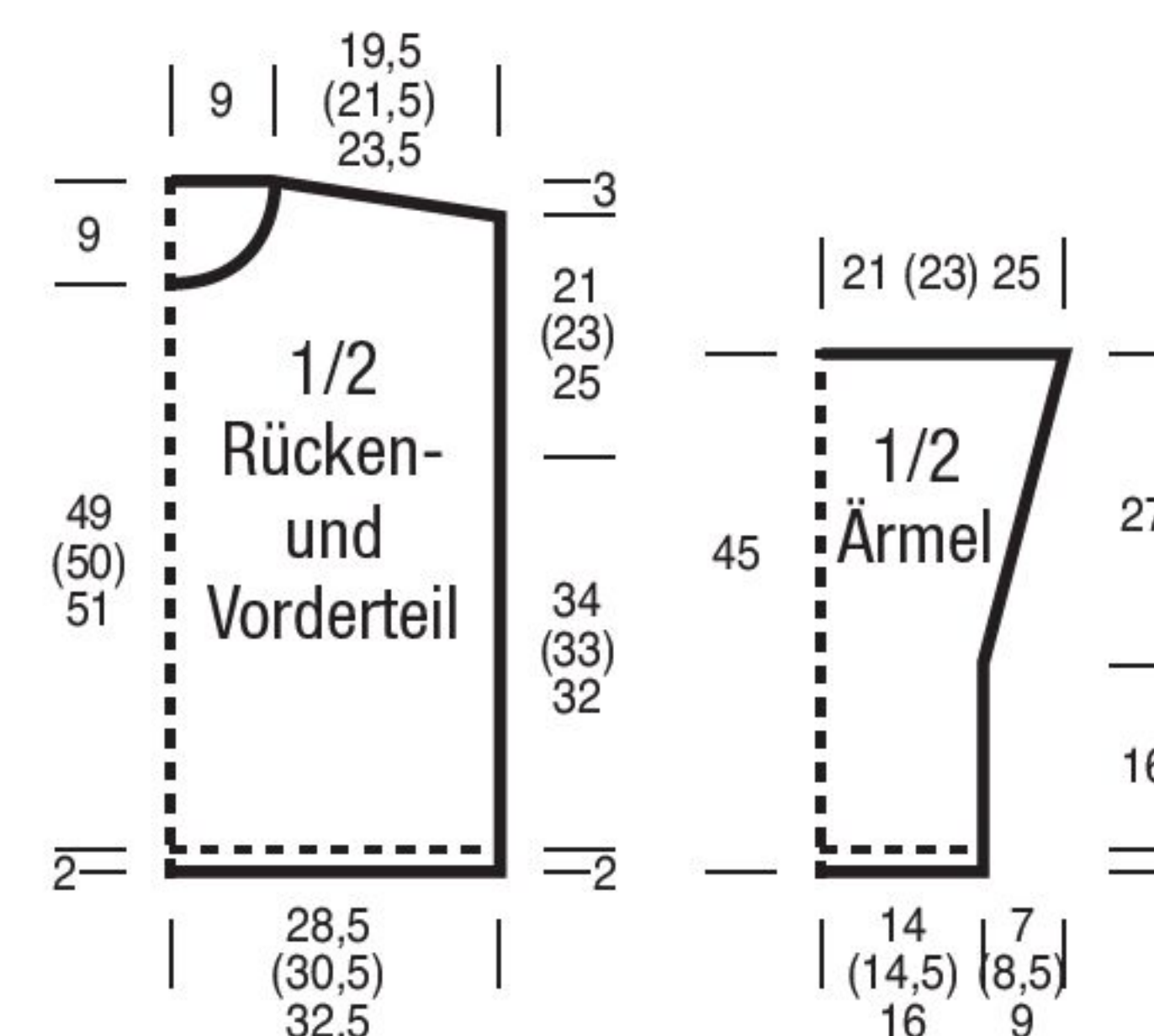

Modell 16 von Seite 29



Modell 16

Pullunder im Karomuster

Größe: 34/36 (38/40) 42/44

Material: 50 (50) 75 g Beige (Fb 3), je 25 (50) 50 g Anthrazit (Fb 29), Braun (Fb 4) und Natur (Fb 2) und je

25 g Orange (Fb 7), Ziegel (Fb 8) und Rot (Fb 9) „Kid Mohair Uni“ (72% Kid Mohair, 28% Seide, LL = 210 m/25 g) von FERNER WOLLE. Je 1 Paar PONY-Strick-N Nr 3,5 und 4,5 sowie 1 PONY-Rundstrick-N Nr 3,5.

Rippenmuster in R: M-Zahl teilbar durch 4 + 2 Rdm. **Hinr:** Rdm * 2 M re, 2 M li, ab * stets wdh, Rdm. **Rückkr:** M str, wie sie erscheinen. **In Rd:** M-Zahl teilbar durch 4. 2 M re, 2 M li im Wechsel.

Gl li: Hinr li M, Rückkr re M.

Intarsienmuster: Lt Zählmuster gl li in Intarsientechnik arb. Für jede Fläche ein extra Knäuel verwenden und beim Farbwechsel die Fäden auf der Rückseite der Arbeit miteinander verkreuzen, damit keine Löcher entstehen. Gezeichnet sind nur die Hinr, in den Rückkr die M farb- und mustergemäß str.

Maschenprobe im Intarsienmuster: 19 M und 29,5 R = 10 x 10 cm.

Rückenteil: 78 (86) 94 M in Beige mit N Nr 3,5 anschl und für den Bund 7 cm im Rippenmuster str, dabei in der letzten R gleichmäßig vert 10 M zun = 88 (96) 104 M. Dann mit N Nr 4,5 im Intarsienmuster von Pfeil A – A (B – B) C – C weiterarb. Für die Armausschnitte nach 28,5 cm = 84 R (26,5 cm = 78 R) 24,5 cm = 72 R ab Bund beids 1 x 4 M und in jeder 2. R 1 x 3, 1 x 2 und 4 x je 1 M abk bzw die Abnah-

men für die Armausschnitte lt Zählmuster ab Pfeil A (B) C arb = 62 (70) 78 M. Für den Halsausschnitt nach 47,5 cm = 140 R ab Bund die mittl 32 M abk und beide Seiten getrennt beenden. Für die Ausschnitttrundung am inneren Rand in der folg 2. R 1 x 1 M abk. Für die Schulterschrägung nach 48 cm = 142 R ab Bund am äußeren Rand 1 x 7 (9) 11 M und in der folg 2. R 1 x 7 (9) 11 M abk.

Vorderteil: Ebenso arb, jedoch für den tieferen Halsausschnitt schon nach 42 cm = 124 R ab Bund die mittl 10 M abk und beide Seiten getrennt beenden. Für die Ausschnitttrundung am inneren Rand in jeder 2. R 1 x 4, 1 x 3, 1 x 2, 2 x je 1 M und in der folg 4. R 1 x 1 M abk.

Fertigstellung: Schulternähte schließen. Für die Blende aus dem Halsausschnitt 80 M in Beige mit der Rundstrick-N Nr 3,5 auffassen und 6 cm im Rippenmuster str. M li locker abk. Die Blende zur Hälfte nach innen umschlagen und annähen. Seitennähte schließen. Für die Ärmelblenden aus den Armausschnitten mit der Rundstrick-N Nr 3,5 je 76 (84) 92 M in Beige auffassen und 3 cm im Rippenmuster str. M abk, wie sie erscheinen.

Trendthema Colourblocks

Der Pullover im kleinen Perlmuster zeigt einen harmonischen Farbstreifen-Verlauf und wird durch einen Loop komplettiert, der auch solo zum Einsatz kommen kann



28

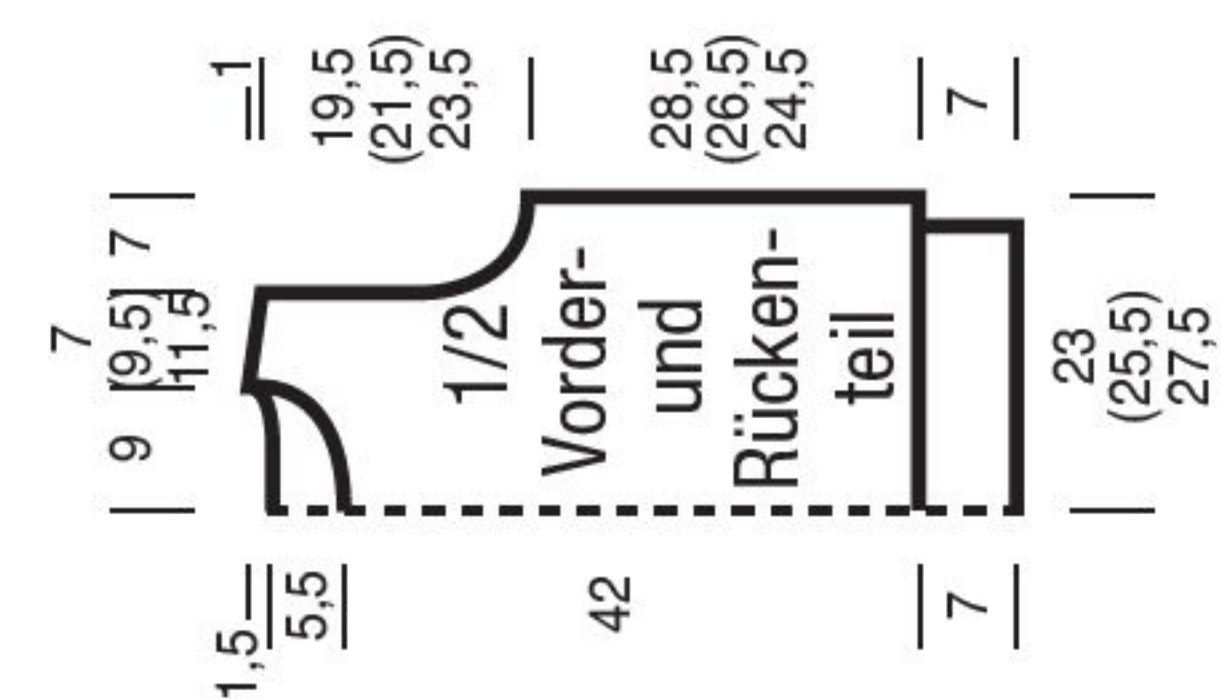

Zeichenerklärung:

- 1 = Rot
2 = Anthrazit
3 = Braun
4 = Natur
5 = Orange
6 = Ziegel
1 Kästchen = 1 M und 2 R

Zählmuster

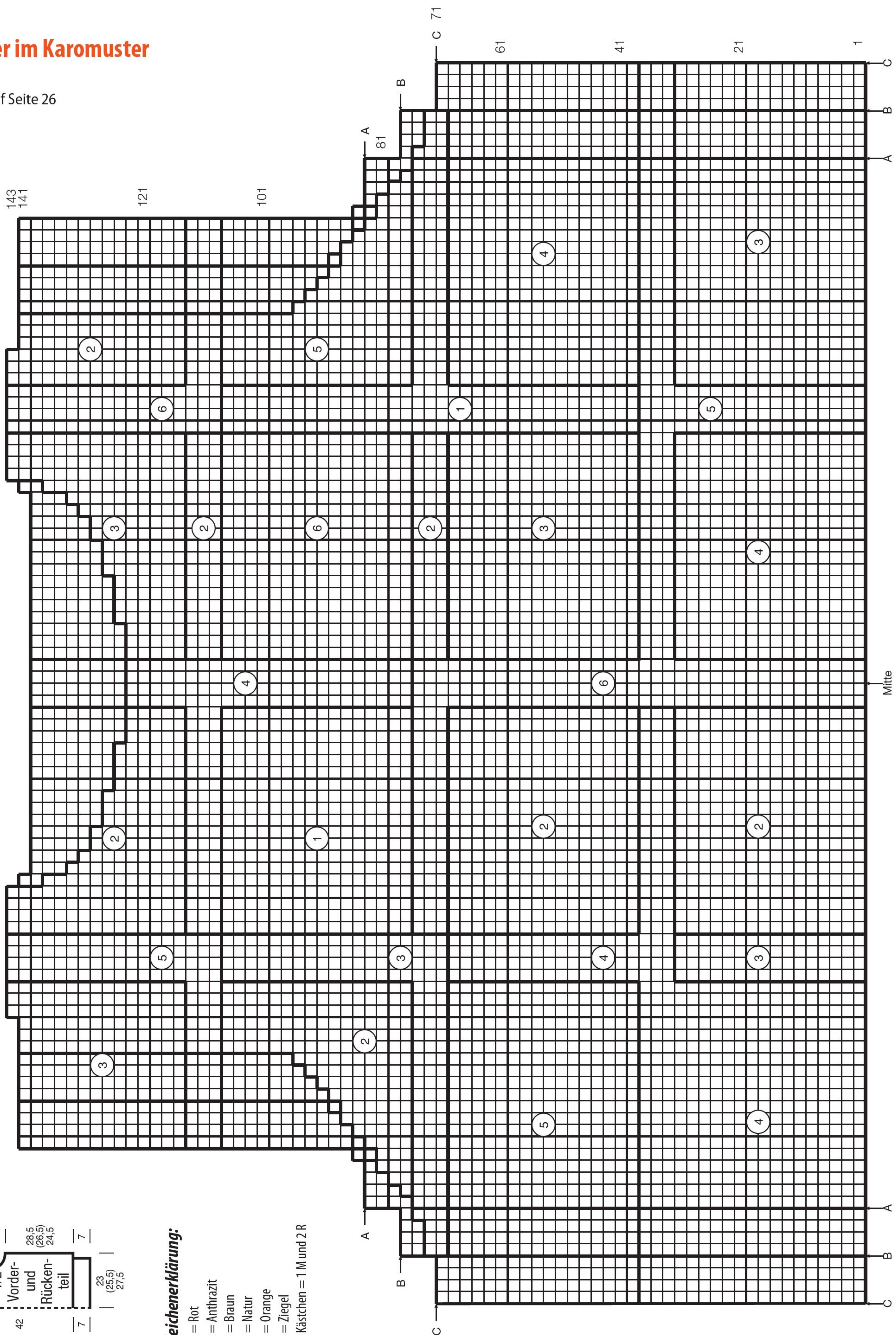



Design: Petra Zoller, Fotografie: Bob Leinders, Styling: Claudia Rittich

Citychic & bürotauglich

Ein Klassiker ist zurück und einfach unwiderstehlich
stylish! So ein federleichter Pullunder im
Karmuster bietet viele Stylingoptionen von elegant
über formell bis casual.



Modell 17

Raglanpulli im Ajourmuster-Mix

Größe: 36/38 (42) 46/48

Material: Ca 500 (550) 600 g

Wollmischgarn in Altrosa mit einer LL von ca 125 m/50 g. Wichtig ist, dass mit dem gewählten Garn die angegebene Maschenprobe erreicht wird. Je 1 Paar KNITPRO-Strick-N Nr 3,5 und 4,5 sowie 1 KNITPRO-Rundstrick-N Nr 3,5.

Rippenmuster mit N Nr 3,5: M-Zahl teilbar durch 4 + 2 Rdm. **Hin- und Rückr:** Rdm, 2 M re, 2 M li im Wechsel, Rdm. **In Rd:** M-Zahl teilbar durch 4. 2 M re, 2 M li im Wechsel.

Die folg Muster mit N Nr 4,5 arb.

Lochrippe über 7 M: Lt Strickschrift 1 arb. Gezeichnet sind die Hinr. In den Rückr alle M str, wie sie erscheinen, U li arb. Die 1. – 4. R stets wdh.

Zopf-Rautenmuster über 11 (13) 15 M: Lt Strickschrift 2 arb. Gezeichnet sind die Hinr. In den Rückr alle M str,

wie sie erscheinen, U li arb. **Achtung:** Die Musterbreite richtet sich nach der Gr: Für die 1. Gr die mittl 11 M, für die 2. Gr die mittl 13 M und für die 3. Gr alle 15 M arb. Die 1. – 24. R stets wdh.

Ajour-Rautenmuster über 11 (13)

15 M: Wie Zopf-Rautenmuster, jedoch lt Strickschrift 3 arb. Die 1. – 12. R stets wdh.

Mustereinteilung A über 99 (109)

119 M: Rdm, * 7 M Lochrippe, 11 (13) 15 M Zopf-Rautenmuster, 7 M Lochrippe, 11 (13) 15 M Ajour-Rautenmuster, ab * noch 1 x wdh, enden mit 7 M Lochrippe, 11 (13) 15 Zopf-Rautenmuster, 7 M Lochrippe, Rdm.

Gl li: Hinr li M, Rückr re M.

Mustereinteilung B über 87 (97)

107 M: Rdm, 1 M gl li, * 11 (13) 15 M Zopf-Rautenmuster, 7 M Lochrippe, 11 (13) 15 M Ajour-Rautenmuster, 7 M Lochrippe, ab * noch 1 x wdh, enden mit 11 (13) 15 M Zopf-Rautenmuster, 1 M gl li, Rdm.

Maschenprobe in der Mustereinteilung A bzw B: 21 M und 36,5 R = 10 x 10 cm.

Rückenteil: 82 (90) 98 M anschl und für den Bund 6 cm im Rippenmuster arb, dabei in der letzten Rückr gleichmäßig vert 17 (19) 21 M zun = 99 (109) 119 M. Dann in der Mustereinteilung A weiterstr. Für die Raglanschrägungen nach 29 cm = 106 R (27,5 cm = 102 R) 27 cm = 98 R ab Bund beids je 1 M wie folgt abn: Rdm, 7 M Lochrippe, 2 M li zusstr (= 1. Abnahme), dann bis zu den letzten 10 M str, danach 2 M li verschr zusstr (= 2. Abnahme), 7 M Lochrippe, Rdm. Die Abnahme-M gl li weiterführen. Diese Abnahmen * 1 x in der folg 4. R und 2 x in jeder 2. R arb, ab * noch 10 (11) 12 x wdh, danach 2 (3) 4 x in jeder 2. R arb. **Hinweis:** Treffen die Abnahmen auf einen U, statt der Ab-

nahme 1 M li str und den U nicht ausführen. **Gleichzeitig** für den Halsausschnitt nach 53,5 cm = 196 R (55 cm = 202 R) 57 cm = 208 R ab Bund die mittl 21 (23) 25 M abk und beide Seiten getrennt beenden. Für die Rundung am inneren Rand in der folg 2. R noch 1 x 1 M abk. Nach 54,5 cm = 200 R (56 cm = 206 R) 58 cm = 212 R ab Bund die restl je 2 M abk, sie zählen noch zum Halsausschnitt.

Vorderteil: Genauso arb, jedoch mit tieferem Halsausschnitt. Dafür nach 48 cm = 176 R (49,5 cm = 182 R) 51,5 cm = 188 R ab Bund die mittl 5 (7) 9 M abk und für die Rundung am inneren Rand in jeder 2. R 1 x 3, 1 x 2 und 2 x je 1 M, dann in jeder 4. R 2 x je 1 M abk. In Rückenteilhöhe die restl je 2 M re zusstr und den Faden durch die letzte M ziehen; diese Abnahme zählt noch zum Halsausschnitt.

Ärmel: 46 (50) 54 M anschl und für den Bund 12 cm im Rippenmuster arb, dabei in der letzten Rückr gleichmäßig vert 41 (47) 53 M zun = 87 (97) 107 M. Dann in der Mustereinteilung B weiterstr. Für die Raglanschrägungen nach 26 cm = 96 R (25 cm = 92 R) 24 cm = 88 R ab Bund beids wie folgt abn: Rdm, 1 M gl li, 2 M li zusstr, dann bis zu den letzten 4 M str, dann 2 M li verschr zusstr, 1 M gl li, Rdm. Die Abnahme-M gl li weiterführen. Diese Abnahmen noch 35 (39) 43 x im gleichen Rhythmus wie beim Rückenteil beschrieben arb. Nach 52 cm = 190 R (53,5 cm = 196 R) 55 cm = 202 R ab Bund die restl 15 (17) 19 M abk.

Fertigstellung: Raglannähte sowie Seiten- und Ärmelnähte schließen. Für die Ausschnittblende mit der Rundstrick-N aus dem Halsausschnitt 76 (84) 92 M auffassen und im Rippenmuster in Rd str. Nach 3 cm Blendenhöhe alle M abk, wie sie erscheinen.

Strickschrift 1

—	↓	U	U	↗	—	3
—	—	—	—	—	—	1

Zeichenerklärung zu den Strickschriften

- = 1 M re
- = 1 M li
- U = 1 Umschlag
- ↗ = 2 M re zusstr
- ↓ = 1 Überzug: 1 M abheben, 1 M re str und die abgehobene M darüberziehen
- ↘ = 2 M li zusstr

Strickschrift 3

—	—	—	—	U	↑	U	—	—	—	—	11
—	—	—	—	U	↗	↓	U	—	—	—	9
—	—	—	—	U	↗	—	—	—	—	—	7
—	—	—	—	↓	U	—	U	↗	U	↗	5
—	—	—	—	↓	U	—	—	—	—	—	3
—	—	—	—	↓	U	—	U	↗	—	—	1

- ↗ = 2 M li verschr zusstr
- ↘ = 3 M re zusstr
- ↑ = 1 dopp Überzug (= 2 M zus re abh, 1 M re str und die abgehobenen M darüberziehen)
- ↗↘ = 4 M nach re verzopfen re : 2 M auf eine Zopf-Nd hinter die Arbeit legen, 2 M re und die M der Zopf-Nd re str

Strickschrift 2

—	—	—	—	—	—	—	—	—	—	—	23
—	—	—	—	2	—	2	—	2	—	—	21
—	—	—	—	—	—	—	—	—	—	—	19
—	—	—	—	—	—	—	—	—	—	—	17
—	—	—	—	—	—	—	—	—	—	—	15
—	—	—	—	—	—	—	—	—	—	—	13
—	—	—	—	—	—	—	—	—	—	—	11
—	—	—	—	—	—	—	—	—	—	—	9
—	—	—	—	—	—	—	—	—	—	—	7
—	—	—	—	—	—	—	—	—	—	—	5
—	—	—	—	—	—	—	—	—	—	—	3
—	—	—	—	—	—	—	—	—	—	—	1

- ↗↘ = 4 M nach li verzopfen re : 2 M auf eine Zopf-Nd vor die Arbeit legen, 2 M re und die M der Zopf-Nd re str

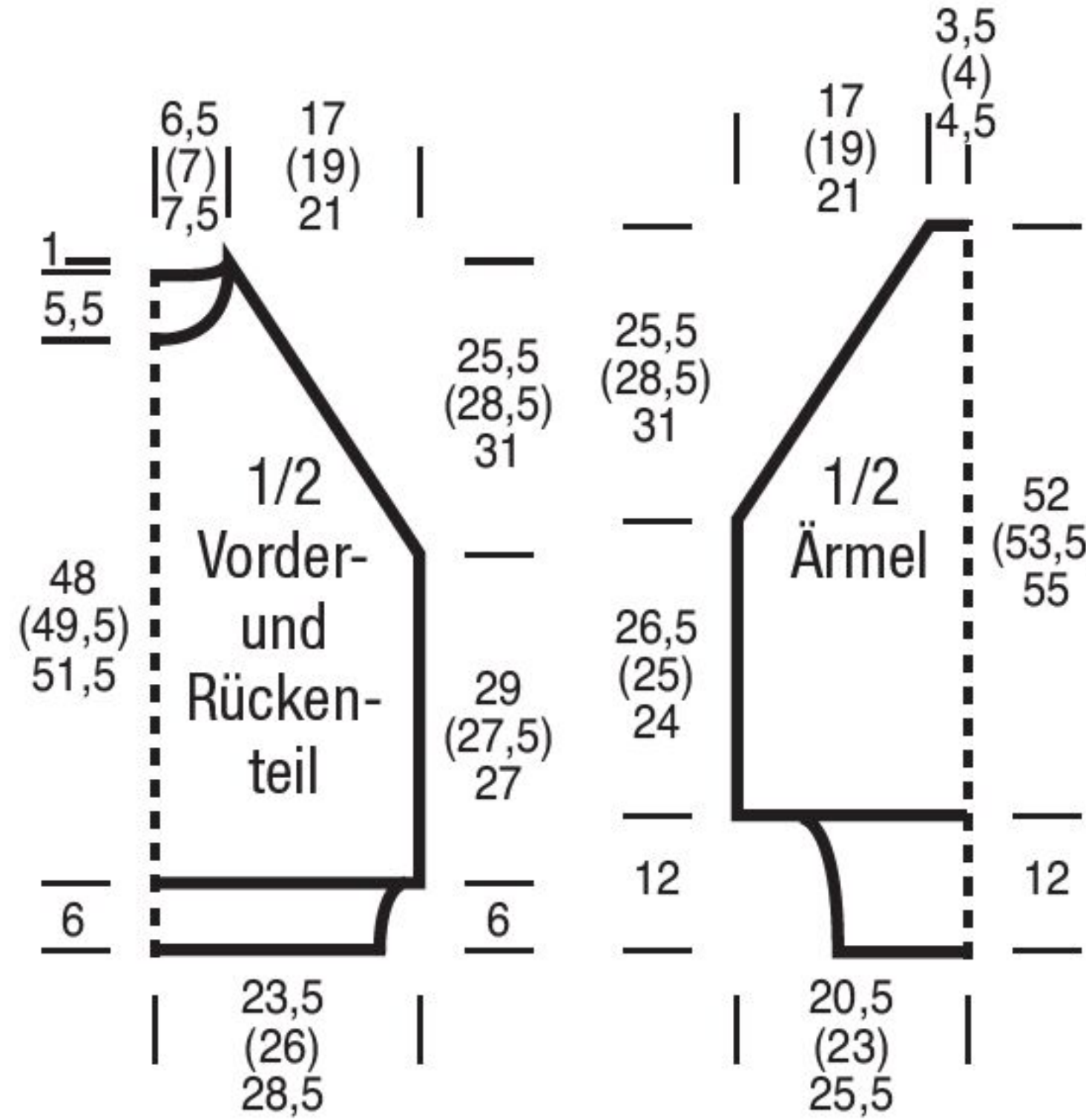

Mustergültiger Raglan

Raglanschnitte sind aktuell mega angesagt – dieser Pullover betont die typischen Schrägen mit einem ausgeklügelten Musterverlauf im spektakulären Lochstreifen-Rautenmix



WE LOVE WOOL



Los geht's!

Holen Sie sich jetzt
die Lana Grossa App
auf Ihr Handy:

