

Stricktrends **EXTRA**

POWERED BY
NORO

STRICKIDEEN

IN MULTICOLOR



NORO steht für:
Edles Material
trifft auf exklusive
Farbfantasie

Jetzt im Trend:
Häkel-Looks!



Luftig-leicht:
Pullis, Shirts & Tops



Musterstark:
Tücher & Schals

Farbstarke Maschen

zum Stricken & Häkeln

SE 056



Deutschland € 7,50 | Österreich € 8,60 | Schweiz SFR 14,10 | BeNeLux € 8,90 | Dänemark DK 75,00 | Estland € 8,30 | Finnland € 10,50 | Griechenland € 9,10
Italien € 8,90 | Lettland € 8,30 | Litauen € 7,90 | Portugal € 8,90 | Polen PLN 39,00 | Slowakei € 9,40 | Slowenien € 8,70 | Spanien € 8,90 | Tschechien Kč 204

International. Strick. Design

MIT EXKLUSIVEN MODELLEN FÜR IHREN LOOK.



Erhältlich im Handel oder online unter

www.craftery.de

Liebe Leserin,

freuen Sie sich auch schon so auf Frühlingserwachen, Sonne und warme Sommerabende? Wir sind bestens vorbereitet, und was passt besser zu luftiger Sommerstrickmode als die farbstarken, kreativen und hochwertigen Garnkompositionen von NORO? In dieser Ausgabe stellen wir Ihnen die Highlights für die kommende Saison vor: es geht gleich los mit den schönsten Modellen zum Häkeln, denn Häkeln ist jetzt wieder voll im Trend! Die besondere Maschenoptik passt perfekt zu den kreativen Farbspielen von NORO und die modischen Schnitte und Formen haben jeweils Potential, Ihr neues Lieblingsmodell zu werden.

Sie suchen noch eine dekorative Kleinigkeit für Ihre individuelle Frühjahrs- und Sommergarderobe? Dann freuen Sie sich über unser Tücher und Schal-Special! Von einfachen Alltagsbegleitern bis großformatige Kunstwerke ist hier alles vertreten.

Und nicht zu kurz kommen dürfen natürlich Cardigans, Tops, Shirts und leichte Pullis. Immer in der besonderen NORO-Optik, die aus jedem Modell ein Unikat werden lässt.

Wir wünschen Ihnen viel Freude und gutes Gelingen beim Stricken und Häkeln!

Ihre Redaktion

Bezugsquellen – Seite 29

Abkürzungen – Seite 41

Impressum – Seite 67



Shirt von Seite 34/35



Tuch von Seite 24/25

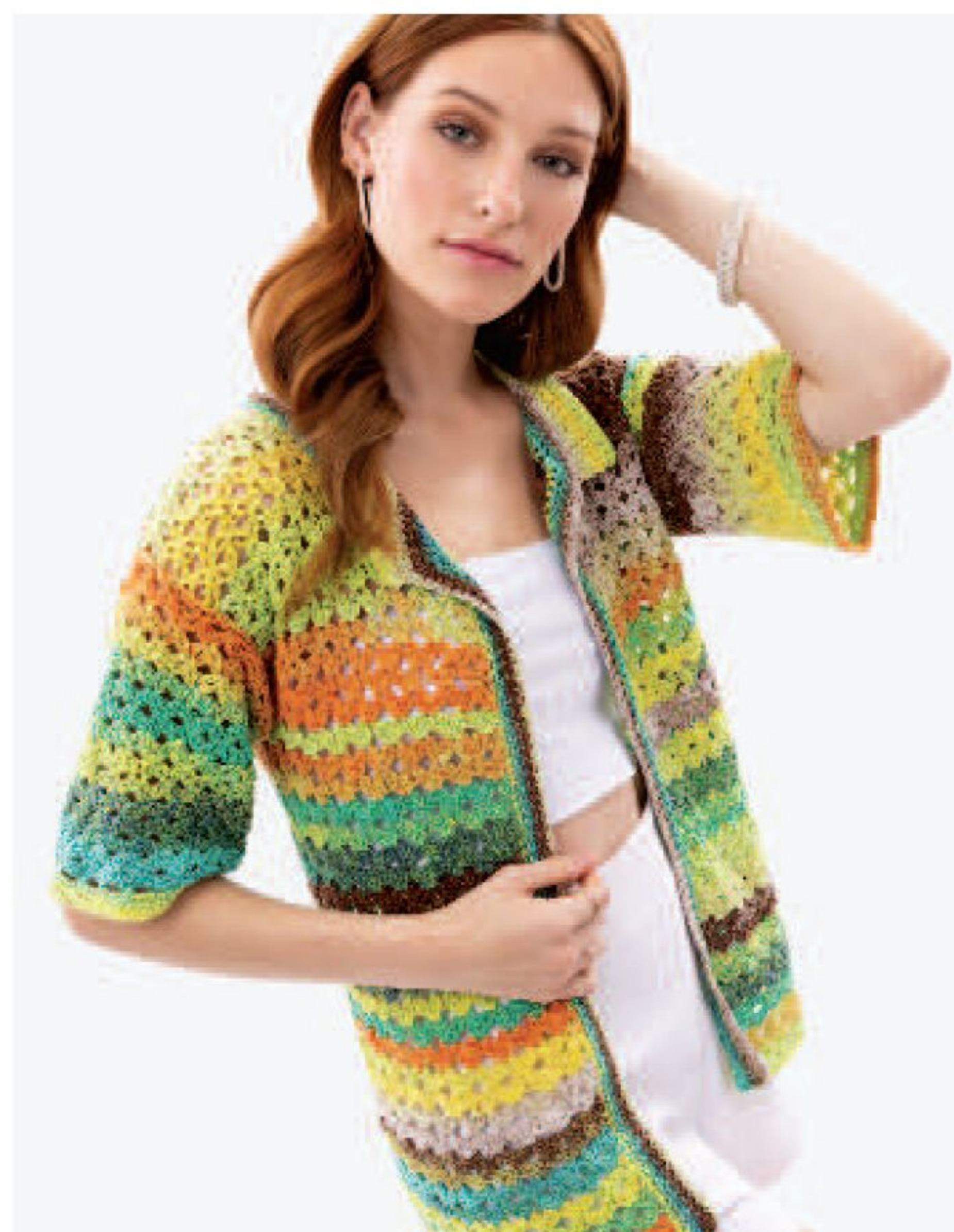

Häkel-Jacke von Seite 6



Schal von Seite 15



Shirt von Seite 37



Modell 1
Häkel-Shirt
Größe: S (M; L)
Garn: "Sonata"



TRENDY:
HÄKEL-LOOKS!

Modell 2

Häkel-Jacke

Größe: S (M; L; XL)

Garn: "Sonata Shima"





Modell 3

Häkel-Top

Größe: XS (S; M; L; XXL)



Modell 4
Häkel-Shirt
Größe: S/M (L)
Garn: "Kompeito"



Modell 5
Häkel-Top
Größe: S (M; L)
Garn: "Sonata"





Modell 6

Häkel-Top

Größe: XS (S; M; L; XL)

Garn: "Sonata"



Wollverliebt

Über 1.000
kreative Ideen!

www.craftery.de



craftery.de



Illustration: ©Shutterstock.com/CherishElena



- Über 12.000 Artikel zum Stricken, Häkeln & Handarbeiten sowie regelmäßig attraktive Sonderangebote.
- 400 Garne in mehr als 3.000 Colorits.
- Über 1.000 Strick- & Häkelanleitungen.
- Anleitungs-Flatrate für nur € 9,95/Jahr.



Junghans-Wolle

www.junghanswolle.de
Telefon: 0241-109 271



Sommer-Must Have: Kreative Schal-Kompositionen

Modell 7

Schal

Größe: 15 cm x 165 cm

Garn: "Akari"



Modell 8

Schal

Größe: 17,5 cm x 140 cm

Garn: "Akari"





Modell 9
Lace-Schal
Größe: 15 cm x 175 cm
Garn: "Akari"



Modell 10

Strick-Tuch

Größe: 203 cm x 91,5 cm

Garn: "Kakigori"







Modell 11

Strick-Tuch

Größe: 177,5 cm x 58,5 cm

Garn: "Kureyon"





Modell 12

Strick-Schal

Größe: 26,5 cm x 218,5 cm

Garn: "Kureyon"



Alles
für Ihr
kreatives
Hobby



aus dem
buttinette
Anleitungsheft.

Der neue **Kreativkatalog**
Frühjahr/Sommer ist da!

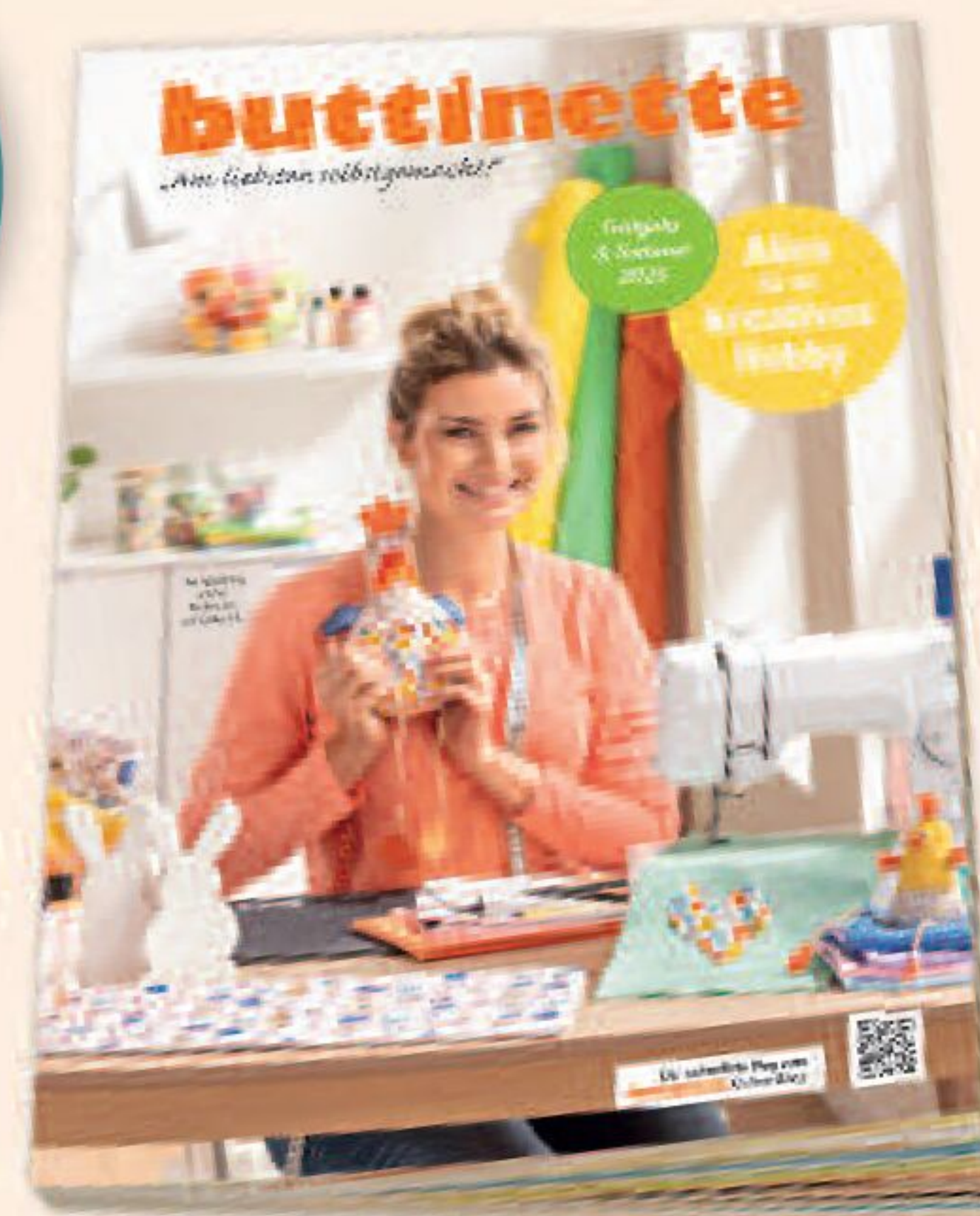

Jetzt **ONLINE BLÄTTERN**
oder **GRATIS** anfordern unter:
www.buttinette.com



Modell 13
Dreieck-Tuch
Größe: 218 cm x 66 cm
Garn: "Sonata", "Akari"







Modell 14

Häkel-Tuch

Größe: 114 cm x 157 cm

Garn: "Sonata"

Modell 15

Häkel-Tuch

Größe: 203 cm x 46,5 cm

Garn: "Silk Garden Sock"



BEZUGSQUELLEN FÜR NORO-GARNE:

Bezugsquellen Deutschland

theofeel Versand

Theilestraße 3
01257 Dresden
Tel.: 0351 2728465
office@theofeel.de
<https://www.theofeel.de>

Claudia D. – Mode und Wolle

Dr.-Nicolas-Straße 2
25980 Sylt
Tel: 04651 26649
info@claudiad.de
<https://claudiad.de>

Die Stricknadel

Lindenallee 56
26122 Oldenburg
Tel: 0441 39021818
simone.woerl@ewetel.net

dibadu – alles in Wolle

Lange Str. 26
32805 Horn-Bad Meinberg
Tel: 05234 2061841
kontakt@dibadu.de
<https://dibadu.de>

Wollperle

Hakenstr. 3
49074 Osnabrück
Tel.: 0541 258561
post@wollperle.de
<https://www.wollperle.de>

Wollin

Hermann-Krimmer-Weg 9
71522 Backnang
Tel: 07191 902828
hallo@wollewollin.de
<https://wollewollin.de>

Die Mercerie

Nymphenburger Straße 96
80636 München
Deutschland
Tel.: 089 12003316
info@diemergerie.com
<https://diemergerie.com>

strickpunkt

Untermarkt 42
82418 Murnau am Staffelsee
Tel: 08841 4874597
info@strickpunkt.de
<https://strickpunkt.de>

Tolle Wolle

Weinmarkt 10
90403 Nürnberg
Tel: 0911 209497
mail@tollewolle.de
<https://www.tollewolle.de>

STOFF-ART

Eisfeld 3
99423 Weimar
Tel: 0 36 43 901748
info@stoff-art.com
<https://www.stoff-art.com>

Bezugsquellen Schweiz

Au de d'Argent

Rue de la Servette 76
CH-1202 Genf
Tel : +41 79 2103388
info@audedargent.ch
<https://audedargent.ch>

tasche & masche

Schmiedengasse 7
CH-2502 Biel
Tel: +41 32 3222612
masche@tascheundmasche.ch
<https://www.tascheundmasche.ch>

Woll-Laden

Lyssachstrasse 113a
CH-3400 Burgdorf
Tel: +41 34 5112111
info@woll-laden.ch
<https://www.woll-laden.ch>

wlw – we love wool

Oberehauptgasse 19
CH-3600 Thun / Schweiz
Tel: +41 33 2225446
shop@we-love-wool.ch
<https://www.we-love-wool.ch>

Nadelwäerkstatt GmbH

Klosterplatz 7
CH-4600 Olten
Tel: +41 79 2996692
info@nadelwaerkstatt.ch
<https://www.nadelwaerkstatt.ch>

WOOL FOR YOU Strickmanufaktur

Friedhofstrasse 12
CH-8340 Hinwil
Tel: +41 44 9381414
info@wool-for-you.ch
<https://www.wool-for-you.ch>

Wolle Peter

Oberdorfstr. 4
CH-9100 Herisau
Tel: +41 71 3522788
peter@blansjaar.ch
<https://www.wollepeter.com>

Bezugsquellen Luxembourg

Bastelkiste GmbH

17, Rue du Fort Elisabeth
LU-1463 Luxembourg
Tel: +352 400506
mail@bastelkiste.lu
<https://bastelkiste.lu/impressum>

Bezugsquellen Niederlande

Wolwinkel Zaans Geluk

Kleine Tocht 7-L
NL-1507 CB Zaandam
Tel: +31 75 6124024
info@zaansgeluk.nl
<https://www.zaansgeluk.nl>

H.W. Mur

Langestraat 13
NL-3811 AA Amersfoort
Tel: +31 33 4617837
info@hwmur.nl

Mo & More

Brouwerijstraat 18
NL-4317 AC Noordgouwe
Tel: +31 6 51267070
info@mo-and-more.nl
<https://www.mo-and-more.nl>

Astrid's wol

Kleine Overstraat 79
NL-7411 JK Deventer
Tel: +31 6 24130406
info@astridswol.nl
<https://www.astridswol.nl>

Ajoure-Strickboutique

Midstraat 130
NL-8501 AV JOURE
Tel: +31 513 413344
info@ajoure.nl
<https://www.ajoure.nl>

Achterpand

Lage der A 1 – 1
NL-9718 BJ Groningen
Tel: +31 50 2805500
achterpand@gmail.com
<https://www.achterpand.nl>

Lieblings-Pullis für jeden Tag



Modell 16

Pullover

Größe: S (M; L; XL; XXL)

Garn: "Kompeito"





Modell 17
Poncho

Größe: XS (S; M; L; XL; XXL)
Garn: "Natsumeki"



Modell 18
Strick-Shirt
Größe: S/M (L/XL;
XXL/XXXL)
Garn: "Akari"





BEREIT FÜR SONNENZEIT!



Modell 19

Strick-Top

Größe: S (M; L; XL; XXL)

Garn: "Kompeito"

Modell 20
Strick-Shirt
Größe: S/M (L/XL)
Garn: "Haruito"



Modell 21
Strick-Shirt
Größe: S/M (L/XL)
Garn: "Natsumeki"



A woman with short, dark hair is shown from the waist up, looking down. She is wearing a mustard yellow cardigan with a V-neckline and a ribbed texture. The cardigan features a series of small, light-colored buttons down the front. Underneath, she wears a white turtleneck sweater. The background is a simple, light-colored wall with some dried floral arrangements.

Modell 22
Strick-Jacke
Größe: S (M/L; XL/XXL)
Garn: "Sonata"



Modell 23

Strick-Top

Größe: S (M; L; XL; XXL; XXXL)

Garn: "Kakigori"

BITTE BEACHTEN:

Die Mengenangaben für die Garne beziehen sich auf den durchschnittlichen Verbrauch und können variieren.

Halten Sie die Maschenproben genau ein, um die angegebenen Maße zu erhalten. Bei Abweichungen verwenden Sie eine größere oder kleinere Stricknadel.

ALLGEMEINE ABKÜRZUNGEN

abh = abheben; **abk** = abketten; **abg** = abgehoben; **abn** = abnehmen; **abw** = abwechselnd; **Anf** = Anfang; **anschl** = anschlagen; **arb** = arbeiten; **aufn** = aufnehmen; **bds** = beidseitig; **beg** = beginnen; **BM** = Bündchenmuster; **folg** = folgend; **fortlfd** = fortlaufend; **gestr** = gestrickt; **glatt re** = in der Hinr alle M re str, in der Rückr alle M li str; **Hinr** = Hinreihe; **insg** = insgesamt; **Kettm** = Kettmasche; **kr re** = kraus re; **li** = links; **LL** = Lauflänge; **M** = Masche; **mittl** = mittlere; **MM** = Maschenmarkierer; **nä** = nächste; **R** = Reihe; **Randm** = Randmasche; **Rd** = Runde; **re** = rechts; **Rechtsr** = eine Reihe rechte Maschen; **restl** = restlich; **Rückr** = Rückreihe; **seitl** = seitlich; **str** = stricken; **U** = Umschlag; **übz** = überziehen; **verk-R** = verkürzte Reihe; **verschr** = verschränkt; **vorh** = vorherigen; **vorle** = vorletzte; **Vorr** = Vorreihe; **weiterstr** = weiterstricken; **wdh** = wiederholen; **ZN** = Zopfnadel; **zun** = zunehmen; **Zun** = Zunahme; **zus** = zusammen; **zusstr** = zusammenstricken

STRICK-ABKÜRZUNGEN

K2tog = 2 M re zusstr
K3tog = 3 M re zusstr
P2tog = 2 M li zusstr
Pv2tog = 2 M li verschr zusstr
kfb = eine re M verdoppeln, indem die M zuerst re gestrickt wird, M auf der li Nadel lassen und mit der re Nadel verschr einstechen und 1 weitere re M str.
kfbf = eine re M verdreifachen, indem dieselbe M einmal re, dann re verschränkt und danach noch einmal re gestr wird.
Pfb = eine li M verdoppeln, indem die M zuerst li gestrickt wird, M auf der li Nadel lassen und mit der re Nadel verschr einstechen und 1 weitere li M str.
pm = Maschenmarkierer setzen
Psso – die abgehobene Masche über die soeben gestrickte Masche ziehen
sm = Maschenmarkierer abheben
üAb = eine Masche abheben, nächste Masche rechts stricken, abgehobene Masche über die gestrickte Masche ziehen
ü2Ab = eine Masche abheben, die nä 2 M rechts zusstr, abgehobene Masche überziehen

k1b = 1 M tieferstechen und re str
p1b = 1 M tieferstechen und li str
M1 = 1 M aus dem Quersfaden verschr herausstr
M1R = 1 M aus dem Quersfaden herausstr
ssk = 2 M nacheinander wie zum Rechtsstr abh, die li Nadel von li hinten nach re vorne durch diese beiden M schieben und diese mit der re Nadel zusammen re (verschränkt) abstricken
SK2P = 1 M wie zum Rechtsstr auf die re Ndl nehmen, 2 M re zusstr, die abgehobene über die soeben gestr M ziehen.
S2KP = 2 M wie zum Rechtsstr abh, 1 M re, die abgehobenen über die soeben gestrickte M ziehen.
w&t = Wickelmasche: M abh, Faden nach vorne, M wieder zurück auf die li Nd, wenden
SKP = einfacher Überzug: 1 M abh, 1 M re str, abgehobene M überziehen
Wende-M = Wende-Masche;
K2tog = 2 M re zusstr
K3tog = 3 M re zusstr
P2tog = 2 M li zusstr;
Pv2tog = 2 M li verschr zusstr

kfb = eine re M verdoppeln, indem die M zuerst re gestrickt wird, M auf der li Nadel lassen und mit der re Nadel verschr einstechen und 1 weitere re M str.
kfbf = eine re M verdreifachen, indem dieselbe M einmal re, dann re verschränkt und danach noch einmal re gestr wird.
Pfb = eine li M verdoppeln, indem die M zuerst li gestrickt wird, M auf der li Nadel lassen und mit der re Nadel verschr einstechen und 1 weitere li M str.
pm = Maschenmarkierer setzen
Psso – die abgehobene Masche über die soeben gestrickte Masche ziehen
sm = Maschenmarkierer abheben
üAb = eine Masche abheben, nächste Masche rechts stricken, abgehobene Masche über die gestrickte Masche ziehen
ü2Ab = eine Masche abheben, die nä 2 M rechts zusstr, abgehobene Masche überziehen
k1b = 1 M tieferstechen und re str
p1b = 1 M tieferstechen und li str
M1 = 1 M aus dem Quersfaden verschr herausstr

M1R – Rechtsgeneigte Zunahme – Die linke Nadel von hinten nach vorn unter den Quersfaden zwischen der soeben gestrickten und der nächsten Masche schieben und auf die linke Nadel nehmen. Jetzt diese Schlinge rechts stricken – 1 M zugenommen.
M1L – Linksgeneigte Zunahme – Die linke Nadel von vorn nach hinten unter den Quersfaden zwischen der soeben gestrickten und der nächsten Masche schieben und auf die linke Nadel nehmen. Jetzt diese Schlinge rechts verschränkt stricken – 1 M zugenommen.
ssk = 2 M nacheinander wie zum Rechtsstr abh, die li Nadel von li hinten nach re vorne durch diese beiden M schieben und diese mit der re Nadel zusammen re (verschränkt) abstricken
sk2p = 1 M wie zum Rechtsstr auf die re Ndl nehmen, 2 M re zusstr, die abgehobene über die soeben gestr M ziehen.
s2KP = 2 M wie zum Rechtsstr abh, 1 M re, die abgehobenen über die soeben gestrickte M ziehen.
Wyib – mit nach hinten gelegtem Faden
Wyif – mit vorgelegtem Faden

HÄKEL-ABKÜRZUNGEN

3fstb = Dreifachstäbchen;
DStb = Doppelstäbchen;

fe M = feste Masche;
hStb = halbes Stäbchen;

KM = Kettmasche;
LfM = Luftmasche;

MG = Maschenglied;
Stb = Stäbchen;

ANLEITUNGEN

Modell 1 Häkel-Shirt

Größen
S (M; L)

Fertigmaße
• Länge: 169 cm
• Breite: 48 cm

Material
• 2 (2; 3) x 100 g NORO Sonata in Farbe 38 (B)
• 1 x 100 g NORO Sonata in Farbe 31 (A)
• 1 x 100 g NORO Sonata in Farbe 23 (C)
• 1 x 100 g NORO Sonata in Farbe 43 (D)
• Häkelnadel 3,25 mm.
• Verschiebbare Maschenmarkierer

Maschenprobe
8 StB und 10 Runden/Reihen ergeben 10 x 10 cm, mit Häkelnadel 3,25 mm im Stäbchenmuster gearbeitet.

Hinweise
1) Die Maschenprobe soll in Reihen hin und her gearbeitet werden. Das Modell wird in Granny Squares in Runden von oben nach unten gearbeitet, mit 3-StB zwischen den 3-StB-Gruppen aus der vorherigen Reihe.
2) Beim Farbwechsel darf der Faden nicht zu fest gezogen werden, damit keine Unebenheiten auf der Oberfläche entstehen. Der nicht in Gebrauch befindliche Faden wird auf der Innenseite mitgeführt.

Herstellung des Probestücks
Eine beliebige Anzahl LftM anschl.
R 1: 1 StB in die 4. LftM ab der Nadel arbeiten, dann in jede LftM bis zum Ende, wenden.
R 2: 3 LftM (Zählen als 1 StB), das 1. StB auslassen, dann in jede LftM je 1 StB arbeiten bis zum Ende, wenden.
R 2 wird für das Muster stets wiederholt, dabei das letzte StB in den 1. 3-LftM-Bogen arbeiten.

FARBIGES STREIFENMUSTER
Im Granny square Muster arbeiten, dabei je 1 Rd in A, B, C, B, D, B arbeiten; ab * (=6 Rd) wdh.

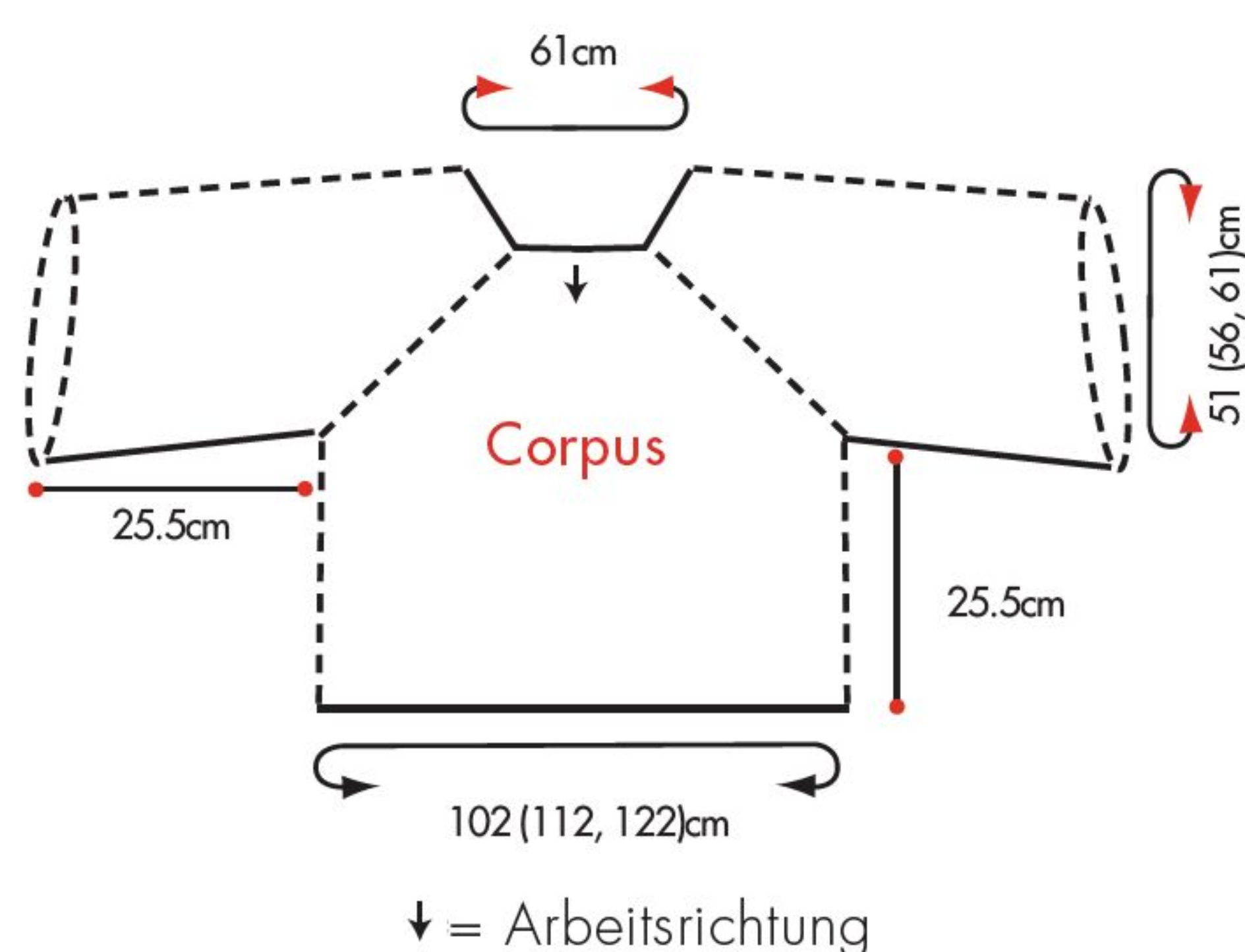

PULLOVER
Am Halsausschnitt in Farbe A beginnen und 108 LftM anschl, mit einer KM zum Ring schließen.
Rd 1: A: 3 LftM (zählen als 1 StB), je 1 StB in die nächsten 29 LftM, 2 LftM, je 1 StB in die nächsten 24 LftM, 2 LftM, je 1 StB in die nächsten 30 LftM, 2 LftM, je 1 StB in die letzten 24 LftM, 2 LftM, dann die Rd mit einer KM in den 1. 3-LftM-Bogen schließen.
Jetzt sind 108 StB und 4 LftM-Bögen zu je 2 LftM gearbeitet. Die LftM-Bögen bilden die Raglanschrägen.

Rd 2: B im letzten 2-LftM-Bogen hinzunehmen und 3 LftM arbeiten, 2 StB in denselben Bogen häkeln, dann den 3-LftM-Bogen und die 2 StB auslassen, 3 StB in den Zwischenraum vom letzten StB und dem nächsten StB, * 3 StB auslassen und 3 StB in den Zwischenraum vom letzten StB und dem nächsten StB bis zum nächsten 2-LftM-Bogen **, (3 StB, 2 LftM, 3 StB) in den 2-LftM-Bogen; ab * bis zum Ende wdh, den letzten Rapport bei ** beenden, dann (3 StB, 2 LftM) in den letzten 2-LftM-Bogen häkeln, die Rd im 1. 3-LftM-Bogen mit einer KM schließen.
Es sind jetzt 40 3-StB-Gruppen und 4 LftM-Bögen mit je 2 LftM gearbeitet.

Rd 3: C im letzten 2-LftM-Bogen hinzunehmen, dann genauso wie Rd 2 arbeiten, C abschneiden. Es sind jetzt 44 3-StB-Gruppen und 4 2-LftM-Bögen gearbeitet.

Rd 4: B: Wie Rd 2, dabei die Schlinge am Rundenende von der Nadel gleiten lassen – 48 3-StB-Gruppen und 4 2-LftM-Bögen.

Rd 5: D: Wie Rd 2. D am Ende abschneiden – 52 (3-StB-Gruppen) und 4 (2-LftM-Bögen).

Rd 6: Wie Rd 4 – 56 (3-StB-Gruppen) und 4 (2-LftM-Gruppen).

Rd 7: A: Wie Rd 2. A am Ende abschneiden – 60 (3-StB-Gruppen) und 4 (2-LftM-Gruppen).

Rd 8: Wie Rd 4 – 64 (3-StB-Gruppen) und 4 (2-LftM-Bögen).

Rd 9 – 20 (23; 26): (Rd 3 – 8) x2, dann Rd (3 – 5) x 0 (1; 1), Rd (6-8) x 0 (0; 1) – 112 (124; 136) 3-StB-Gruppen und 4 2-LftM-Bögen; DABEI je 29 (32; 35) 3-StB-Gruppen an Rücken- und Vorderteil und je 27 (30; 33) 3-StB-Gruppen an jeden Ärmel.

TEILUNG VON RUMPF UND ÄRMELN
Rd 21 (24; 27): Die nächste Farbe im letzten 2-LftM-Bogen aufnehmen, 3 LftM, 2 StB in denselben Bogen, * 12 LftM (Platz unter dem Ärmel), dabei die 3-StB-Gruppen bis zum nächsten 2-LftM-Bogen auslassen, 3 StB in den nächsten 2-LftM-Bogen, dann [die nächste 3-StB-Gruppe auslassen, 3 StB in den Zwischenraum vom letzten und dem nächsten StB] **, bis zum nächsten 2-LftM-Bogen wdh, dann 3 StB in den

nächsten 2-LftM-Bogen, ; ab * wdh bis zum Ende, den letzten Rapport bei ** beenden und die letzte 3-StB-Gruppe auslassen. Die Rd mit einer KM in den 1. 3-LftM-Bogen schließen. Faden abschneiden.

Letzt Rd: Mit der nächst folgenden Farbe im Muster ringsherum häkeln, dabei 3 Gruppen zu je 3 StB in die LftM arbeiten, indem (1 StB in 3 LftM, und 1 LftM auslassen) 3 Male gearbeitet werden, dabei wird 1 StB-Gruppe unter jedem Arm am Vorder- und Rückenteil ausgelassen – 60 (66; 72) 3-StB-Gruppen.
Im Muster über weitere 23 Rd am Corpus weiter arbeiten. Faden abschneiden.

ÄRMEL
Mit der nächst folgenden Farbe in der Mitte unter den Armen beginnen und 30 (33; 36) 3-StB-Gruppen über den gesamten Ärmel arbeiten. Weitere 24 Rd häkeln, dann den Faden abschneiden. Den 2. Ärmel genauso arbeiten.

FERTIGSTELLUNG
Alle Fäden vernähen und das fertige Stück vorsichtig auf Maß dämpfen. ■

Modell 2 Häkel-Jacke

Größen
S (M; L; XL)

Fertigmaße
• Oberweite (bei geschlossener Jacke): 91 (102; 112; 122) cm
• Länge: 56 (58,5; 61; 63,5) cm
• Oberarmumfang: 36 (41; 46; 51) cm

Material
• 3 (4; 4; 5) x 100 g NORO Sonata Shima in Farbe 1008
• Häkelnadel 3,5 mm
• Verschiebbare Maschenmarkierer

Maschenprobe
4 Mustersätze und 8 Musterreihen ergeben 10 x 10 cm, wenn in Reihen gearbeitet wird; 4 Mustersätze ergeben 9 cm; 8 Runden ergeben 10 cm Höhe, wenn in Runden gearbeitet wird.
Bei beiden Proben wird die Häkelnadel 3,5 mm verwendet.

Hinweis
Die Strickjacke wird in einem Stück von unten nach oben mit Armausschnittöffnungen gearbeitet. Danach werden die Armausschnitte mit einer Runde fester Maschen umhäkelt; anschließend werden die Ärmel von oben nach unten in Runden gehäkelt. Diese Konstruktion ergibt geringfügige Abweichungen in den Maschenproben (s.o.), die auch in den Fertigmaßen zum Tragen kommen.

Besondere Techniken

Dc2tog Cluster (dc2togC) – Faden holen und durch die angezeigte Masche ziehen, Faden holen und durch die 2 Schlingen ziehen (= 1. Hälfte), Faden holen und eine neue Schlinge durch die nächste angezeigte Masche ziehen, Faden holen und durch die 2 Schlingen ziehen, Faden holen und durch alle 3 Schlingen auf der Nadel ziehen (2. Hälfte).

Dc3togC - (Faden holen und eine Schlinge durch die angezeigte Masche ziehen, Faden holen und durch die 2 Schlingen auf der Nadel ziehen) x 3, Faden holen und durch alle 4 Schlingen auf der Nadel ziehen.

Muster

Luftmaschenanzahl teilbar durch 4 plus 2.

R 1 (Hinreihe): 1 fM in die 2. LftM von der Nadel aus arbeiten, * 2 LftM, die 1. Hälfte von dc2togC in dieselbe fM arbeiten, 3 LftM auslassen, die 2. Hälfte von dc2togC in die nächste LftM arbeiten, 2 LftM; 1 fM in dieselbe LftM arbeiten wie die 2. Hälfte von dc2togC; ab * wdh bis zum Ende, wenden.

R 2 (Rückreihe): 3 LftM (zählen als die 1. Hälfte von dc2togC), 1 StB in das 1. Dc2togC der vorigen Reihe, * 2 LftM, 1 fM in dieselbe M wie zuvor, 2 LftM, die 1. Hälfte von dc2togC in die eselbe M arbeiten, die 2. Hälfte von dc2togC in das nächste dc2togC; ab * wdh; enden mit 2 LftM, 1 fM in dieselbe M, 2 LftM, dc2tog über die letzte fM, 1 KM in die Wendeluftmasche, wenden.

R 3 (Hinreihe): 1 LftM, 1 fM in das ersten dc2tog, * 2 LftM, die 1. Hälfte von dc2togC in dieselbe fM arbeiten, dann die 2. Hälfte in das nächste dc2togC arbeiten, 2 LftM, 1 fM in dieselbe M häkeln; ab * wdh; die letzte Hälfte von dc2togC in die Wendeluftmasche arbeiten, 2 LftM, und 1 fM in die Wende-LftM, wenden. R 2 und 3 werden für das Muster stets wiederholt.

CORPUS

Es wird an der unteren Kante begonnen. 146 (162; 178; 194) LftM anschl. Im Muster arbeiten über 36 (40; 44; 48) Mustersätze über insgesamt 30 Reihen. Die Höhe der Strickjacke beträgt ca. 38 cm.

TEILUNG FÜR DIE ARMAUSSCHNITTE

Auf der Vorderseite 9 (10; 11; 12) dc2togC-Abschnitte abzählen (Die 1. M zählt als dc2tog), dort einen verschließbaren MM anbringen, dann für den Rücken 18 (20; 22; 24) dc2togC abzählen, einen verschließbaren MM anbringen. Jetzt bestehen die Vorderteile aus je 9 (10; 11, 12) dc2togC's, das Rückenteil aus 18 (20; 22; 24) dc2togC's.

Jetzt über das Rückenteil arbeiten wie folgt:

RÜCKEN

R 1 (Hinreihe): Den Arbeitsfaden am 1. MM aufnehmen und 1 fM häkeln, 2 LftM, dann im Muster weiter arbeiten bis zum 2. MM, wenden.

Weitere 13 (15; 17; 19) Reihen häkeln.

Letzte R: 1 LftM, 1 fM in dieselbe M, * 3 LftM, 1 fM in das nächste dc2togC; ab * wdh bis zum Ende. Faden abschneiden.

RECHTES VORDERTEIL

R 1 (Hinreihe): Den Arbeitsfaden am Reihenbeginn aufnehmen, 1 LftM, 1 fM in dieselbe M häkeln, dann das Muster von R 2 bis zum MM ab * stets wdh, dabei an der 1. M des Rückenteils enden, wenden. Weitere 9 (10; 11; 12) Muster über 7 (9; 11; 13) Reihen arbeiten.

HALSAUSSCHNITT

R 1 (Hinreihe): 1 LftM, 1 fM in dieselbe M, 3 LftM, 1 fM in das nächste dc2togC, 3 LftM, 1 fM in das nächste dc2tog C; ab * bis zum Ende wdh, wenden – 7 (8; 9; 10) Mustersätze. Die ersten 2 Mustersätze sind verbunden. Es entsteht eine sanft ausgeformte Kante.

R 2 (Rückreihe): Im Muster arbeiten bis zur 2. M des letzten dc2tog, dann dc3togC über (dieselbe M, das nächste dc2togC, dasselbe dc2togC) häkeln, wenden – Es sind noch 6 1/2 (7 1/2; 8 1/2; 9 1/2) Mustersätze übrig.

R 3: 3 LftM, dc2togC über (dieselbe M und die nächsten 2 dc2togC), dann im Muster weiter arbeiten bis zum Ende, wenden – Es sind noch 6 (7; 8; 9) Mustersätze übrig.

R 4: Wie R 2 – Es sind noch 5 1/2 (6 1/2; 7 1/2; 8 1/2) Mustersätze übrig. 2 Reihen geradeaus häkeln.

Letzte R: Wie die letzte Reihe des Rückenteils arbeiten.

LINKER VORDERTEIL

Den Arbeitsfaden an der Armausschnittkante wieder aufnehmen und geradeaus im Muster über 8 (10; 12; 14) Reihen arbeiten.

HALSAUSSCHNITT

R 1 (Hinreihe): Über 7 (8, 9; 10) Mustersätze arbeiten, mit 1 fM in dc2tog enden, dann 3 LftM, 1 fM in das nächste dc2tog arbeiten, 3 LftM, 1 fM in das letzte dc2tog. Faden abschneiden.

R 2 (Rückreihe): den Arbeitsfaden am 1. Dc2tog der Reihe aufnehmen, 3 LftM, dc2togC (in dieselbe M; in das nächste dc2tog) arbeiten, dann im Muster bis zum Ende arbeiten, wenden – Es sind noch 6 1/2 (7 1/2; 8 1/2; 9 1/2) Mustersätze übrig.

R 3 (Hinreihe): 5 (6; 7; 8) Mustersätze arbeiten, dann 2 LftM, dc3togC (über dieselbe M, dann 2 Male in das letzte dc2tog) arbeiten, Faden holen und durch alle 4 Schlingen auf der Nadel ziehen, wenden – 6 (7; 8; 9) Mustersätze.

R 4: Wie R 2 – Es sind noch 5 1/2 (6 1/2; 7 1/2; 8 1/2) Mustersätze übrige. 2 Reihen geradeaus häkeln.

Letzte R: Wie die letzte R am Rückenteil arbeiten.

ERSTER FERTIGSTELLUNGSSCHRITT

Die Teile vorsichtig auf Maß dämpfen. Die Schulternähte schließen, so dass die Maschen aufeinandertreffen.

RECHTER ÄRMEL

Von der Vorderseite aus den Arbeitsfaden an der Markierung für den Armausschnitt wieder aufnehmen, 1 LftM, dann gleichmäßig 32 (36; 40; 44) fM in die rückwärtige Armausschnittkante häkeln, und 31 (35; 39; 43) fM in die vordere Armausschnittkante – 63 (71; 79; 87) fM. Die M zur Rd schließen und weiterarbeiten wie folgt:

Rd 1 (Vorderseite): 1 LftM, 1 fM in die 1. M häkeln, * 2 LftM, dann dc2togC in (dieselbe M, 3 fM auslassen, dann in die nächste fM) häkeln, dann 2 LftM, 1 fM in dieselbe fM wie die letzte Hälfte des dc2tog; ab * ringsherum wdh, dabei die letzte Hälfte von dc2tog in die 1. fM häkeln, 2 LftM und 1 KM in die 1. fM, wenden – 16 (18; 20; 22) Mustersätze. Wenden.

Rd 2: (Rückseite): Auf der Rückseite arbeiten wie folgt: 3 LftM, StB in das nächste dc2tog, bei * beginnen und fortlaufend gemäß Musterreihe 2 arbeiten, enden mit 2 LftM, dann die 1. Hälfte von dc2togC arbeiten, dann 1 KM in die Wende-LftM, wenden.

Rd 3 (Vorderseite): 1 LftM, 1 fM in dieselbe M arbeiten, dann bei * von Musterreihe 1 beginnen und fortlaufend nach Musterreihe 1 arbeiten.

Die Rd 2 und 3 mit dem leicht modifizierten Muster arbeiten bis insgesamt 14 Rd im Muster vorhanden sind. Der Ärmel ist jetzt 18 cm lang.

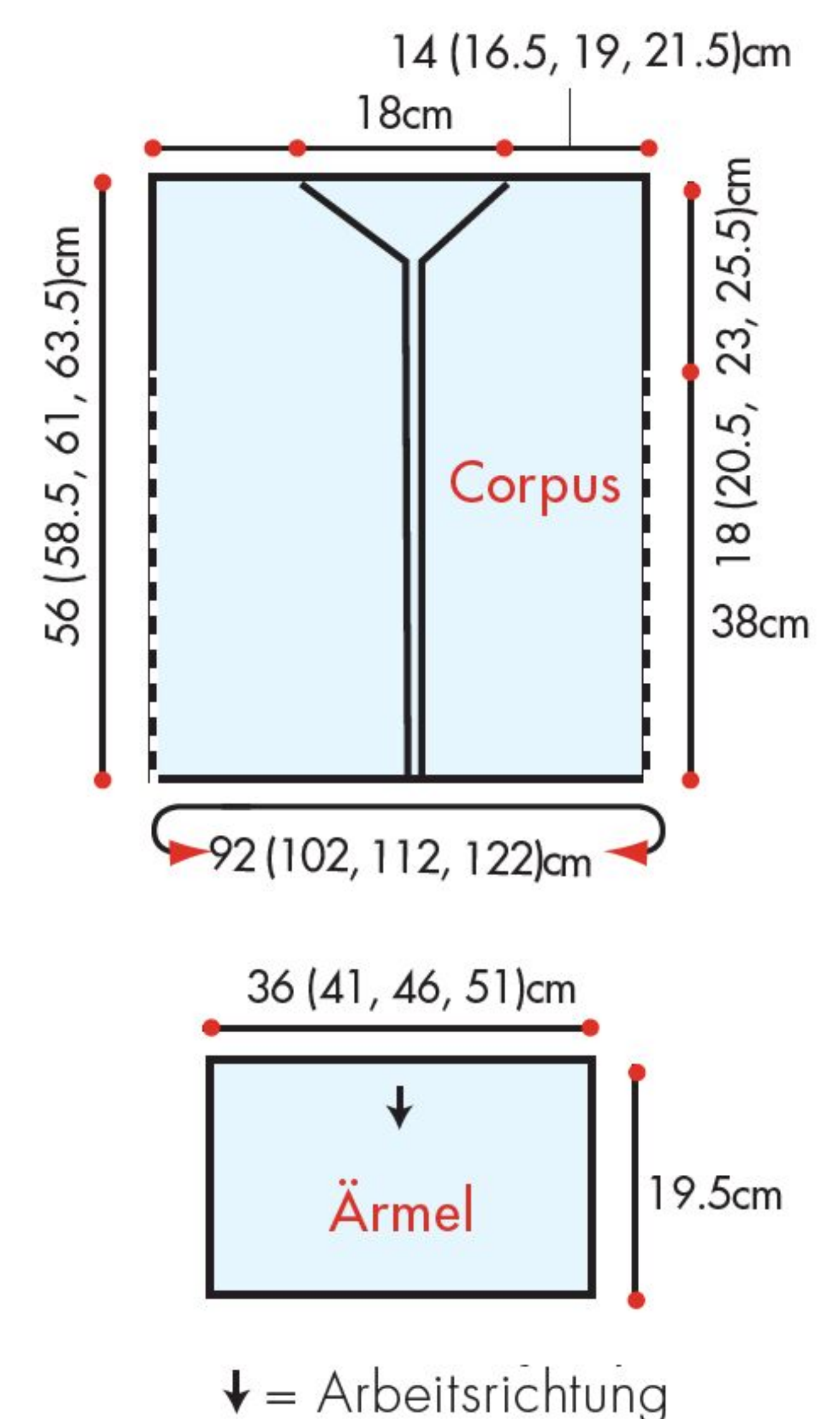

ANLEITUNGEN

ÄRMELUMRANDUNG

Rd 1: 1 LftM, 1 fM in dieselbe M, *3 LftM, 1 fM in das nächste dc2tog; ab * wdh bis zum Ende, dann die Rd mit einer KM in die 1. fM schließen.

Rd 2: 1 LftM, je 1 fM in jede fM, und immer je 3 fM in jeden 3-LftM-Bogen, dann die Rd mit einer KM in die 1. fM schließen – 64 (72; 80; 88) fM.

Rd 3 und 4: 1 LftM, je 1 fM in jede fM, die Rd mit einer KM in die 1. fM schließen. Faden abschneiden.

LINKER ÄRMEL

Genauso wie den rechten Ärmel arbeiten.

FERTIGSTELLUNG VORDERE BLENDE UND HALSAUSSCHNITTBLENDE

R 1: Von der Vorderseite aus an der unteren rechten vorderen Ecke beginnen und 60 (64; 68; 72) fM in die vordere Kante häkeln, (dabei werden immer 3 fM in je 2 Reihen gehäkelt, seltener auch 4 fM), in der Ecke 3 fM arbeiten, dann aus der Halsausschnittkante in jede fM je 1 fM häkeln, und 3 fM in jeden 3-LftM-Bogen, dann 3 fM in die linke Ecke häkeln und noch 60 (64; 68; 72) fM in die linke vordere Kante, wenden. An jeder oberen Ecke und in der Mitte der rückwärtigen Halsausschnittkante einen MM anbringen.

R 2: 1 LftM, *je 1 fM in jede fM bis zur Ecke häkeln, dann 3 fM in die Eck-Masche; ab * wdh, dann je 1 fM in jede fM bis zum Ende arbeiten, wenden.

R 3 – 5: Wie R 2. Faden abschneiden.

KRAGEN

R 1 (Innenseite): Den Faden von der Innenseite aus an der oberen linken Ecke wieder aufnehmen, 1 LftM, je 1 fM in jede fM bis zur gegenüberliegenden Ecke häkeln, wenden.

R 2 – 6: 1 LftM, in jede fM je 1 fM häkeln, wenden.

Faden abschneiden. Das fertige Kleidungsstück vorsichtig auf Maß dämpfen, dabei den Kragen formen wie in der Abbildung zu sehen ist. Den Kragen auf der Innenseite in gefaltetem Zustand leicht befestigen. ■

Modell 3 Häkel-Top

Größen

XS (S; M; L; XL; XXL)

Fertigmaße

- Oberweite: 89 (95; 102; 108; 114; 122) cm
- Länge: 51 (51; 53; 55,5; 58,5; 60) cm

Material

- 2 (2; 3; 3; 3; 4) x 150 g NORO Natsumeki in Farbe 09 (MC)

- 1 x 100 g NORO Sonata in Farbe 38 (A)
- Häkelnadel 3,5 mm

Maschenprobe

25 Maschen und 12 Reihen ergeben, im Muster mit Häkelnadel 3,5 mm gearbeitet, 10 x 10 cm.

RÜCKEN

**MC: 110 (118; 126; 134; 142; 150) LftM anschl.

R 1 (Rückreihe): 1 fM in die 2. M ab der Nadel, *3 LftM, die nächsten 3 LftM auslassen, 1 fM in die nächste LftM; ab * wdh bis zum Ende – 109 (117; 125; 133; 141; 149) M.

R 2: 3 LftM (zählen ab hier stets als 1 StB), *3 StB in den nächsten 3-LftM-Bogen, 1 LftM, die nächste fM auslassen; ab * wdh bis zu den letzten 4 M, dann 3 StB in den letzten 3-LftM-Bogen, 1 StB in die letzte fM. Wenden.

R 3: 1 LftM, 1 fM in das 1. StB, *3 LftM, die nächsten 3 StB auslassen, 1 fM in den nächsten 1-LftM-Bogen; ab * wdh bis zu den letzten 4 M, dann 3 LftM, die nächsten 3 StB auslassen, 1 StB in den 1. 3-LftM-Bogen. Wenden.

R 2 und 3 für das Muster wdh bis die Höhe des Stücks 28 (28; 29; 29; 32; 32) cm ab Beginn beträgt, mit einer Rückreihe enden. Faden abschneiden.

ARMAUSSCHNITTE

R 1 (Hinreihe): Die ersten 12 (16; 16; 16; 16; 20) M auslassen, dann den Faden in MC mit einer KM in der nächsten fM wieder aufnehmen, 3 LftM (zählen als 1 StB), *3 StB in den nächsten 3-LftM-Bogen, 1 LftM, die nächste fM auslassen; ab * 19 (19; 21; 23; 25; 25) weitere Male arbeiten, dann 3 StB in den nächsten 3-LftM-Bogen, 1 StB in die nächste fM. Wenden. Die restlichen 12 (16; 16; 16; 16; 20) M unbearbeitet lassen.

R 2: 1 LftM, 1 fM in das 1. StB, 2 LftM, die nächsten 3 StB auslassen, 1 fM in den nächsten 1-LftM-Bogen, *3 LftM, die nächsten 3 StB auslassen, 1 fM in den nächsten 1-LftM-Bogen; ab * wdh bis zu den letzten 4 M, 2 LftM, die nächsten 3 StB auslassen, 1 fM in den 1. 3-LftM-Bogen. Wenden.

R 3: 3 LftM, 2 StB im 1. 2-LftM-Bogen zushäkeln, 1 LftM, die nächste fM auslassen, 3 StB in den nächsten 3-LftM-Bogen, 1 LftM, die nächste fM auslassen; ab * wdh bis zum letzten 2-LftM-Bogen, 2 StB im letzten 2-LftM-Bogen zushäkeln, 1 StB in die letzte fM. Wenden.

R 4: 1 LftM, 2 fM über den ersten beiden M zushäkeln, 1 fM in den nächsten 1-LftM-Bogen, *3 LftM, die nächsten 3 StB auslassen, 1 fM in den nächsten 1-LftM-Bogen; ab * wdh bis zu den letzten 2 M, dann 2 fM über diesen letzten beiden M zushäkeln. Wenden.

Geradeaus über 77 (77; 85; 93; 101; 101) M weiter arbeiten wie folgt:

R 5: 3 LftM, die nächste fM auslassen (Zählen als 2 zugehäkelte StB), *3 StB in den nächsten 3-LftM-Bogen, 1 LftM, die nächste fM auslassen; ab * wdh bis zu den letzten 5 M, dann 3 StB in den letzten 3-LftM-Bogen, 2 StB über den letzten 2 M zushäkeln. Wenden.

R 6: 1 LftM, 1 fM in das 1. StB, *3 LftM, die nächsten 3 StB auslassen, 1 fM in den nächsten 1-LftM-Bogen; ab * wdh bis zu den letzten 4 M, dann 3 LftM, die nächsten 3 StB auslassen, 1 fM in den 1. 3-LftM-Bogen. Wenden. **

Die letzten 2 R wdh bis die Armausschnitthöhe ca. 16,5 (16,5; 17,5; 20; 20; 21,5) cm beträgt, mit einer Rückreihe enden.

RECHTER RÜCKWÄRTIGER HALSAUSSCHNITT

R 1 (Hinreihe): 3 LftM, [3 StB in den nächsten 3-LftM-Bogen, 1 LftM, die nächste fM auslassen] x 4 (4; 5; 5; 6; 6), 3 StB in den nächsten 3-LftM-Bogen, 1 StB in die nächste fM. Wenden.

Die restlichen Maschen unbearbeitet lassen.

R 2: 1 LftM, 1 fM in das 1. StB, *3 LftM, die nächsten 3 StB auslassen, 1 fM in den nächsten 1-LftM-Bogen; ab * wdh bis zu den letzten 3 StB, dann 3 LftM, die nächsten 3 StB auslassen, 1 fM in den 3-LftM-bogen. Wenden.

R 3: 3 LftM, *3 StB in den nächsten 3-LftM-Bogen, 1 LftM, die nächste fM auslassen; ab * wdh bis zum letzten 3-LftM-Bogen, dann 3 StB in den letzten 3-LftM-Bogen, 1 StB in die letzte fM. Wenden.

R 4: Wie R 2. Faden abschneiden.

LINKER RÜCKWÄRTIGER HALSAUSSCHNITT

R 1 (Hinreihe): Die nächsten 35 (35; 35; 43; 43; 43) M auslassen, den Arbeitsfaden in MC mit einer KM in der nächsten fM aufnehmen, 3 LftM (zählen als 1 StB), [3 StB in den nächsten 3-LftM-Bogen, 1 LftM, die nächste fM auslassen] x 4 (4; 5; 5; 6; 6), dann 3 StB in den nächsten 3-LftM-Bogen, 1 StB in die letzte fM. Wenden.

Die Reihen 2 bis 4 wie am rechten rückwärtigen Halsausschnitt arbeiten.

VORDERTEIL

Von ** bis ** arbeiten wie das Rückenteil. Die letzten 2 Musterreihen wdh bis die Armausschnitthöhe ca. 14 (14; 15; 17,5; 17,5; 19) cm beträgt, mit einer Rückreihe enden.

LINKER VORDERER HALSAUSSCHNITT

R 1 (Hinreihe): 3 LftM, [3 StB in den nächsten 3-LftM-Bogen, 1 LftM, die nächste fM auslassen] x 5 (5; 6; 6; 7; 7), 3 StB in den nächsten 3-LftM-Bogen, 1 StB in die nächste fM. Wenden. Die restlichen Maschen unbearbeitet lassen.

R 2: 1 LftM, 1 fM in das 1. StB, 2 LftM, die nächsten 3 StB auslassen, 1 fM in den nächsten 1-LftM-Bogen, *3 LftM, die nächsten 3 StB auslassen, 1 fM in den nächsten 1-LftM-Bogen; ab * wdh bis zu den letzten 3 StB, dann 3 LftM, die nächsten 3 StB auslassen, 1 fM in den 1. 3-LftM-Bogen. Wenden.

R 3: 3 LftM, *3 StB in den nächsten 3-LftM-Bogen, 1 LftM, die nächste fM auslassen; ab * wdh bis zum letzten 2-LftM-Bogen, dann 2 StB im 2-LftM-Bogen zushäkeln, 1 StB in die letzte fM, wenden.

R 4: 1 LftM, 2 fM über den ersten beiden M zushäkeln, 1 fM in den nächsten 1-LftM-Bogen, *3 LftM, die nächsten 3 StB auslassen, 1 fM in den nächsten 1-LftM-Bogen; ab * wdh bis zu den letzten 3 StB, dann 3 LftM, die letzten 3 StB auslassen, 1 fM in den 1. 3-LftM-Bogen. Wenden.

R 5: 3 LftM, *3 StB in den nächsten 3-LftM-Bogen, 1 LftM, die nächste fM auslassen; ab * wdh bis zum letzten 3-LftM-Bogen, 2 StB über den letzten beiden M zushäkeln, wenden.

R 6: 1 LftM, 1 fM in das 1. StB, *3 LftM, die nächsten 3 StB auslassen, 1 fM in den nächsten 1-LftM-Bogen; ab * wdh bis zu den letzten 3 StB, 3 LftM, die nächsten 3 StB auslassen, 1 fM in den 1. 3-LftM-Bogen. Wenden.

R 7: 3 LftM, *3 StB in den nächsten 3-LftM-Bogen, 1 LftM, die nächste fM auslassen, ab * wdh bis zum letzten 3-LftM-Bogen, 3 StB in den letzten 3-LftM-Bogen, 1 StB in die letzte fM. Wenden.

R 8: Wie R 6. Faden abschneiden.

RECHTER VORDERER

HALSAUSSCHNITT

R 1 (Hinreihe): Die nächsten 27 (27; 27; 35; 35; 35) M auslassen, dann den Faden in MC mit einer Kettmasche in der nächsten Masche aufnehmen, 3 LftM (zählen als 1 StB), *3 StB in den nächsten 3-LftM-Bogen, 1 LftM, die nächste fM auslassen; ab * wdh bis zum letzten 3-LftM-Bogen, dann 3 StB in den letzten 3-LftM-Bogen, 1 StB in die letzte fM. Wenden.

R 2: 1 LftM, 1 fM in das 1. StB, *3 LftM, die nächsten 3 StB auslassen, 1 fM in den nächsten 1-LftM-Bogen; ab * wdh bis zu den letzten 3 StB, dann 2 LftM, die nächsten 3 StB auslassen, 1 fM in den 3-LftM-Bogen. Wenden.

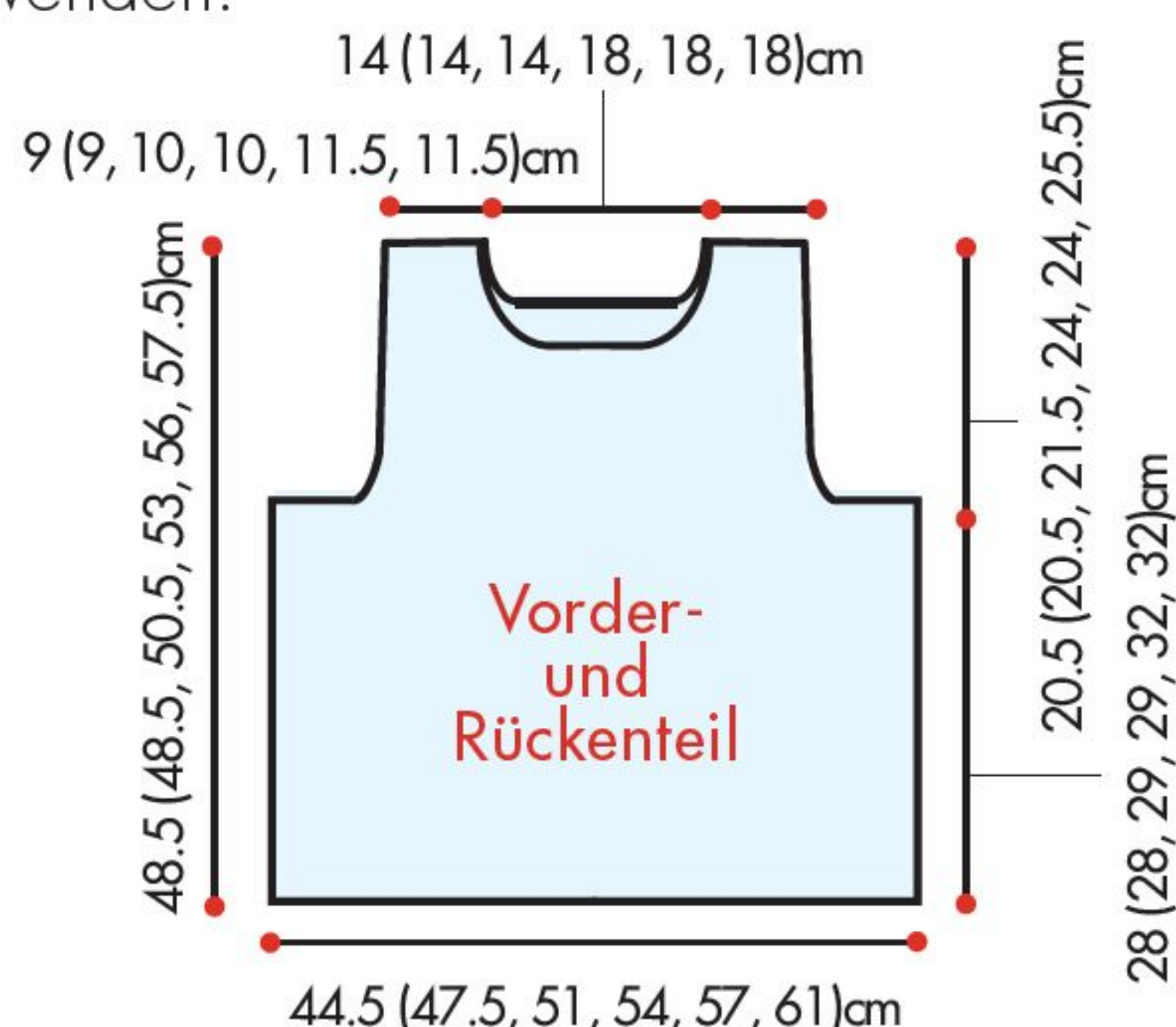

R 3: 3 LftM, 2 StB im 1. 2-LftM-Bogen zushäkeln, *1 LftM, die nächste fM auslassen, 3 StB in den nächsten 3-LftM-Bogen; ab * wdh bis zur letzten fM, dann 1 StB in die letzte fM. Wenden.

R 4: 1 LftM, 1 fM in das 1. StB, *3 LftM, die nächsten 3 StB auslassen, 1 fM in den nächsten 1-LftM-Bogen; ab * wdh bis zu den letzten 2 M, dann 2 fM über diesen 2 M zushäkeln. Wenden.

R 5: 3 LftM, die nächste M auslassen (zählen wie 2 zugehäkelte StB), *3 StB in den nächsten 3-LftM-Bogen, 1 LftM, die nächste fM auslassen; ab * wdh bis zum letzten 3-LftM-Bogen, dann 3 StB in den letzten 3-LftM-Bogen, 1 StB in die letzte fM. Wenden.

R 6: 1 LftM, 1 fM in das 1. StB, *3 LftM, die nächsten 3 StB auslassen, 1 fM in den nächsten 1-LftM-Bogen; ab * wdh bis zu den letzten 3 StB, 3 LftM, die nächsten 3 StB auslassen, 1 fM in den 1. 3-LftM-Bogen. Wenden.

R 7: 3 LftM, *3 StB in den nächsten 3-LftM-Bogen, 1 LftM, die nächste fM auslassen, ab * wdh bis zum letzten 3-LftM-Bogen, dann 3 StB in den letzten 3-LftM-Bogen, 1 StB in die letzte fM. Wenden.

R 8: Wie R 6. Faden abschneiden.

FERTIGSTELLUNG

Die Teile auf Maß bringen. Die Schulter- und die Seitennähte schließen.

HALSAUSSCHNITTUMRANDUNG

Rd 1: Von der Vorderseite aus den Faden in Farbe A mit einer KM an der linken Schulternaht aufnehmen und 1 Rd fM gleichmäßig um die Halsausschnittkante häkeln, dabei immer 2 fM in jeden 3-LftM-Bogen arbeiten, so dass die Maschenzahl durch 3 teilbar ist. Die M mit einer KM zur Rd schließen.

Rd 2: 2 LftM (zählen nicht als M), 1 HStB in jede fM bis zum Ende, die Rd mit einer KM schließen. Wenden.

Rd 3 (Rückseite): 1 LftM, je 1 fM in die 3 ersten M, *3 LftM, 1 KM in das hintere Maschenglied der soeben gehäkelten fM (=Picot), 1 fM in jede der 3 nächsten M; ab * wdh, dabei das Picot in die letzte M häkeln, die Rd mit einer KM in die 1. fM schließen. Faden abschneiden.

ARMAUSSCHNITTUMRANDUNG

Rd 1: Von der Vorderseite aus den Faden in Farbe A an der Seitennaht aufnehmen und 1 Rd fM gleichmäßig um den gesamten Armausschnitt häkeln, dabei eine durch 3 teilbare Maschenzahl herstellen. Die Rd mit einer KM in die 1. fM schließen.

Rd 2 und 3: Wie am Halsausschnitt arbeiten. Faden abschneiden.

UNTERE KANTE

Rd 1: Von der Vorderseite aus den Faden in Farbe A an der Seitennaht aufnehmen

und 1 Rd fM gleichmäßig um die untere Kante häkeln, dabei eine durch 3 teilbare Maschenzahl herstellen. Die Rd mit einer KM schließen.

Rd 2 und 3: Wie am Halsausschnitt arbeiten. Faden abschneiden. ■

Modell 4 Häkel-Shirt

Größen

S (M; L)

Fertigmaße

- Oberweite: 96,5 (106,5) cm
- Länge: 56 cm

Material

- 3 (3) x 150 g NORO Kompeito in Farbe 06
- Häkelnadel 3,25 mm

Maschenprobe

18 StB und 10 Reihen ergeben, mit Nadel 3,25 mm gehäkelt, 10 x 10 cm.

Probestück

Eine beliebige Anzahl LftM anschl.

R 1: 1 StB in die 4. LftM ab der Häkelnadel, dann je 1 StB in jede LftM bis zum Ende, wenden.

R 2: 3 LftM (zählen als 1 StB), das 1. StB auslassen und je 1 StB in jedes StB bis zum Ende häkeln, wenden.

R 2 für das Muster stets wdh.

Besondere Techniken

Bpdc (Rückwärtig gearbeitetes Stäbchen)

– Faden holen, die Nadel von hinten nach vorn und wieder nach hinten um die bezeichnete Masche einstechen, Faden holen, durchziehen, (Faden holen und durch 2 Schlingen ziehen) x 2.

Fptr (Von vorn gearbeitetes Doppelstäbchen)

– 2 x Faden holen, die Nadel von vorn nach hinten, dann wieder nach vorn in die bezeichnete Masche einstechen, Faden holen, durchziehen, (Faden holen und durch 2 Schlingen ziehen) x 3.

Fptr V-st (Dreifachstäbchengruppe)

– (Fptr, 1 LftM, fptr) um die bezeichnete Masche herum arbeiten.

Beg PC – Popcornmasche zu Beginn

– 3 LftM, 5 StB in die bezeichnete Masche, die Schlinge von der Nadel gleiten lassen, die Nadel von vorn nach hinten in den 1. 3-LftM-Bogen einstechen, die Schlinge wieder aufnehmen und fest durch das Stäbchen ziehen.

PC – popcorn-Masche – 6 StB in die bezeichnete Masche häkeln, die Schlinge von der Nadel gleiten lassen, die Nadel von vorn nach hinten in das 1. Stäbchen einstechen, die fallengelassene Schlingen wieder aufnehmen und fest durch dieses Stäbchen ziehen.

ANLEITUNGEN

Large V-st – (1 fM, 3 LftM, 1 fM)

Small V-St – (1 fM, 1 LftM, 1 fM)

Shell – Muschel – (1 HStB, 1 StB, 3 DStB, 1 StB, 1 HStB)

Picot – 3 LftM, 1 Kettmasche in die soeben gehäkelte Masche.

PASSE

An der Halsausschnittkante mit 120 LftM beginnen, die M mit einer KM in die 1. LftM zur Rd schließen.

Rd 1: 3 LftM (zählen als 1 StB), je 1 StB in jede LftM arbeiten – 120 StB.

Rd 2: 3 LftM (zählen als 1 StB), das 1. StB auslassen und je 1 bpdc in jedes StB arbeiten, die Rd mit einer KM in den 1. 3-LftM-Bogen schließen.

Rd 3: 6 LftM, 1 DStB in diese KM arbeiten (zählt als die 1. Fptr V-st), *das nächste bpdc auslassen, je 1 fptr V-st in das nächste bpdc arbeiten; ab * bis zum Ende wdh, die Rd mit einer KM in die 5. LftM der 6 LftM schließen – 60 fptr v-sts.

Rd 4: Ein PC wie zum Reihende in die Verbindungsmasche häkeln, *5 LftM, das nächste fptr V-st auslassen, 1 large V-st zwischen das übersprungene und das nächste fptr V-st, 5 LftM, das nächste fptr V-st auslassen**; Picot in den nächsten 1-LftM-Bogen; ab * wdh, den letzten Rapport bei ** beenden, die Rd mit einer KM in den 1. 3-LftM-Bogen beenden.

Rd 5: 3 LftM, (1 StB, 1 LftM, 2 StB) in die Verbindungsmasche, *5 LftM, den nächsten 5-LftM-Bogen und large V-st auslassen, fM in den nächsten 5-LftM-Bogen, 7 LftM, das nächste PC auslassen, fM.

In den nächsten 5-LftM-Bogen, 5 LftM, das nächste V-st und den nächsten 5-LftM-Bogen auslassen**, dann (2 StB, 2 LftM, 2 StB) in das nächste PC arbeiten; ab * wdh, den letzten Rapport bei ** beenden; die Rd mit einer KM in den 1. 3-LftM-Bogen schließen. – 10 1-LftM-Bögen, 20 5-LftM-Bögen und 10 7-LftM-Bögen.

Rd 6: KM in das nächste StB, (KM, 3 LftM, 1 StB, 1 LftM, 2 StB) in den 1. 1-LftM-Bogen, *1 LftM, den nächsten 5-LftM-Bogen auslassen, 11 StB in den nächsten 7-LftM-Bogen, 1 LftM, den nächsten 5-LftM-Bogen auslassen**, (2 StB, 1 LftM, 2 StB) in den nächsten 1-LftM-Bogen; ab * wdh, den letzten Rapport bei ** beenden, die Rd mit einer KM in den 1. 3-LftM-Bogen schließen – 110 StB und 30 1-LftM-Bögen.

Rd 7: KM in das nächste StB, (KM, 3 LftM, 1 StB, 1 LftM, 2 StB) in den 1. LftM-Bogen, *3 LftM, den nächsten 1-LftM-Bogen auslassen, 1 fM in das nächste StB, [3 LftM, das nächste StB auslassen, fM in das nächste StB] x 5, 3 LftM, den nächsten 1-LftM-Bogen auslassen**, (2 StB, 1 LftM, 2 StB) in den nächsten 1-LftM-Bogen; ab * wdh, den letzten Rapport bei ** beenden, die Rd mit einer KM in den 1. 3-LftM-Bogen schließen.

Rd 8: KM in das nächste StB, (KM, 3 LftM,

1 StB, 1 LftM, 2 StB) in den 1. 1-LftM-Bogen, *5 LftM, den nächsten 3-LftM-Bogen auslassen, fM in den nächsten 3-LftM-Bogen, (3 LftM, 1 fM) in jeden der 4 folgenden 3-LftM-Bögen, 5 LftM, den nächsten 3-LftM-Bogen auslassen**, (2 StB, 1 LftM, 2 StB) in den nächsten 1-LftM-Bogen; ab * wdh, den letzten Rapport bei ** beenden, die Rd mit einer KM in den 1. 3-LftM-Bogen schließen.

Rd 9: KM in das nächste StB, (KM, 3 LftM, 1 StB, 1 LftM, 2 StB) in den 1. 1-LftM-Bogen, *7 LftM, den nächsten 5-LftM-Bogen auslassen, fM in den nächsten 3-LftM-Bogen, (3 LftM, 1 fM) in jeden der 3 folgenden 3-LftM-Bögen, 7 LftM, den nächsten 5-LftM-Bogen auslassen**, (2 StB, 1 LftM, 2 StB) in den nächsten 1-LftM-Bogen, ab * wdh, den letzten Rapport bei ** beenden, die Rd mit einer KM in den 3-LftM-Bogen schließen.

Rd 10: KM in das nächste StB, (KM, 3 LftM, 1 StB, 1 LftM, 2 StB) in den 1. 1-LftM-Bogen, *7 LftM, den nächsten 7-LftM-Bogen auslassen, fM in den nächsten 3-LftM-Bogen, (3 LftM, 1 fM) in jeden der 2 nächsten 3-LftM-Bögen, 7 LftM, den nächsten 7-LftM-Bogen auslassen**, (2 StB, 1 LftM, 2 StB) in den nächsten 1-LftM-Bogen; ab * wdh, den letzten Rapport bei ** beenden, die Rd mit einer KM in den 3-LftM-Bogen schließen.

Rd 11: KM das nächste StB, (KM, 3 LftM, 1 StB, 1 LftM, 2 StB) in den 1. 1-LftM-Bogen, *9 LftM, den nächsten 7-LftM-Bogen auslassen, fM in den nächsten 3-LftM-Bogen, 3 LftM, fM in den nächsten 3-LftM-Bogen, 9 LftM, den nächsten 7-LftM-Bogen auslassen, (2 StB, 1 LftM, 2 StB) in den nächsten 1-LftM-Bogen; ab * wdh, den letzten Rapport bei ** beenden, die Rd mit einer KM in den 3-LftM-Bogen schließen.

Rd 12: KM in das nächste StB, (KM, 3 LftM, 1 StB, 1 LftM, 2 StB) in den 1. 1-LftM-Bogen, *5 LftM, large V-st in den nächsten 9-LftM-Bogen, 5 LftM, fM in den 3-LftM-Bogen, 5 LftM, large V-st in den nächsten 9-LftM-Bogen, 5 LftM**, (2 StB, 1 LftM, 2 StB) in den nächsten 1-LftM-Bogen; ab * wdh, den letzten Rapport bei ** beenden, die Rd mit einer KM in den 3-LftM-Bogen schließen.

Rd 13: KM in das nächste StB, (KM, 1 LftM, 1 fM) in den 1. 1-LftM-Bogen, *(5 LftM, 1 fM) in jeden der nächsten 4 5-LftM-Bögen, 5 LftM**, fM in den nächsten 1-LftM-Bogen; ab * wdh, den letzten Rapport bei ** beenden, die Rd mit einer KM in die fM am Anfang schließen.

Rd 14: 3 LftM, 4 StB in den 1. 5-LftM-Bogen, dann (1 LftM, 5 StB) in jeden 5-LftM-Bogen, enden mit 1 LftM, die Rd mit einer KM in den 1. 3-LftM-Bogen schließen – 50 1-LftM-Bögen.

Rd 15: 1 LftM, large V-st in den 1. 3-LftM-Bogen, dann (5 LftM, 1 large V-st) in jeden 1-LftM-Bogen, enden mit 2 LftM, StB in die 1. fM.

Beachten Sie, dass (2 LftM, StB) als letzter 5-LftM-Bogen in dieser Rd zählt. Dies trifft auch für jede folgende Rd zu, in der so gearbeitet wird.

Rd 16: 1 LftM, 1 fM in den letzten 5-LftM-Bogen der vorhergehenden Rd, dann (5 LftM, 1 fM) in jeden 5-LftM-Bogen, enden mit 5 LftM, die Rd mit einer KM in die 1. fM schließen – 50 5-LftM-Bögen.

Rd 17: 1 LftM, 1 fM in die Verbindungsmasche, dann (1 HStB, 1 StB, 1 DStB, 1 StB, 1 HStB) in den 1. 5-LftM-Bogen, *fM in die nächste fM, dann (1 HStB, 1 StB, 1 DStB, 1 StB, 1 HStB) in den nächsten 5-LftM-Bogen; ab * wdh, die Rd mit einer KM in die 1. M schließen – 50 DStB.

Rd 18: KM in die ersten 2 M, dann (KM, 1 LftM, 1 fM) in das nächste DStB, dann (7 LftM, 1 fM) in jedes DStB, enden mit 7 LftM, die Rd mit einer KM in die 1. fM schließen.

Rd 19: 3 LftM, 7 StB in den 1. 7-LftM-Bogen, 7 StB in jeden 7-LftM-Bogen; die Rd mit einer KM in den 1. 3-LftM-Bogen schließen – 351 StB.

Rd 20: 3 LftM, 1 bpdc in jedes StB arbeiten, dabei 9 bpdc gleichmäßig zunehmen, die Rd mit einer KM in den 1. 3-LftM-Bogen schließen – 360 bpdc.

Rd 21: 6 LftM, 1 DStB in die Verbindungsmasche, *die nächsten 2 bpdc auslassen, 1 fptr V-st in das nächste bpdc; ab * wdh, die Rd mit einer KM in die 5. LftM des 6-LftM-Bogens vom Beginn schließen – 120 fptr V-st.

Rd 22: KM in den 1-LftM-Bogen des 1. Fptr V-st, dann 1 PC in den gleichen Bogen arbeiten, *5 LftM, das nächste fptr V-st auslassen, 1 Large V-st in den Zwischenraum von dem ausgelassenen fptr V-st und dem nächsten fptr V-st**, 5 LftM, das nächste fptr V-st auslassen, Picot in den 1-LftM-Bogen des nächsten fptr V-st; ab * wdh, den letzten Rapport bei ** beenden, dann 2 LftM, StB in den 1. 3-LftM-Bogen.

Rd 23: 1 LftM, 1 fM in den letzten 5-LftM-Bogen der vorhergehenden Rd, *3 LftM, 1 fM in den nächsten 5-LftM-Bogen, 7 LftM**, 1 fM in den nächsten 5-LftM-Bogen; ab * wdh, den letzten Rapport bei ** beenden, dann die Rd im 1. 3-LftM-Bogen schließen.

Rd 24: 1 LftM, 1 fM in die Verbindungsmasche, *3 LftM, 1 fM in die nächste fM, 1 Muschel in den nächsten 7-LftM-Bogen**, 1 fM in die nächste fM; ab * wdh, den letzten Rapport bei ** beenden, die Rd mit einer KM in die 1. fM schließen – 40 Muscheln.

ARMAUSSCHNITTÖFFNUNGEN

Rd 25: (KM, 1 LftM, fM) in den 1. 3-LftM-Bogen, *[5 LftM, fM in das mittlere DStB der nächsten Muschel, 5 LftM, small V-st in den nächsten 3-LftM-Bogen] x 11, 5 LftM, fM in das mittlere DStB der nächsten Muschel, 5 LftM, fM in den nächsten

3-LftM-Bogen, 16 (28) LftM, die nächsten 8 Muscheln auslassen**, fM in den nächsten 3-LftM-Bogen; ab * wdh, den letzten Rapport bei ** beenden, die Rd mit einer KM in die 1. fM schließen. Es sind jetzt 26 fM, 22 small V-st, 48 5-LftM-Bögen und 2 Abschnitte mit 16 (28) LftM gearbeitet. Die LftM-Abschnitte bilden die Armausschnitte.

Rd 26: KM in die ersten 2 LftM des 1. 3-LftM-Bogens, 1 LftM, fM in denselben Bogen, *(3 LftM, 1 fM) in jeden 5-LftM-Bogen bis zum 1. 16 (28) LftM-Abschnitt, 3 LftM, die ersten 3 LftM auslassen, fM in die nächste LftM, [3 LftM, 3 LftM auslassen, fM in die nächste LftM] x 3 (6); ab * wdh, enden mit 3 LftM, dann die Rd schließen mit einer KM in die 1. fM.

CORPUS

Rd 27: 3 LftM, 2 StB in den 1. 3-LftM-Bogen, je 3 StB in jeden 3-LftM-Bogen, die Rd mit einer KM in den ersten 3-LftM-Bogen schließen – 54 (60) 3-StB-Gruppen.

Rd 28: 1 LftM, fM in die Verbindungsmasche, (3 LftM, 1 fM) in jeden Zwischenraum zwischen den 3-StB-Gruppen, mit 3 LftM enden, dann die Rd mit einer KM in die 1. fM schließen – 54 (60) fM.

Rd 29 – 42: (Wie Rd 27 und 28) x 7.

Rd 43: Wie Rd 27.

Rd 44: (3 LftM, small V-st) in jeden Zwischenraum zwischen den 3-StB-Gruppen, mit 3 LftM enden, die Rd an der Unterkante des 3-LftM-Bogens schließen.

Rd 45: (KM, 1 LftM, fM) in den nächsten LftM-Bogen, dann (5 LftM, 1 fM) in jeden 3-LftM-Bogen, enden mit 5 LftM, die Rd mit einer KM in die 1. fM schließen.

Rd 46: KM in die nächste LftM des 1. 5-LftM-Bogens, 3 LftM, (1 StB, 1 LftM, 2 StB) in denselben Zwischenraum, *3 LftM, fM in den nächsten 5-LftM-Bogen, 5 LftM, fM in den nächsten 5-LftM-Bogen, 3 LftM**, dann (2 StB, 1 LftM, 2 StB) in den nächsten 5-LftM-Bogen; ab * wdh, den letzten Rapport bei ** beenden, die Rd mit einer KM in den 3-LftM-Bogen schließen.

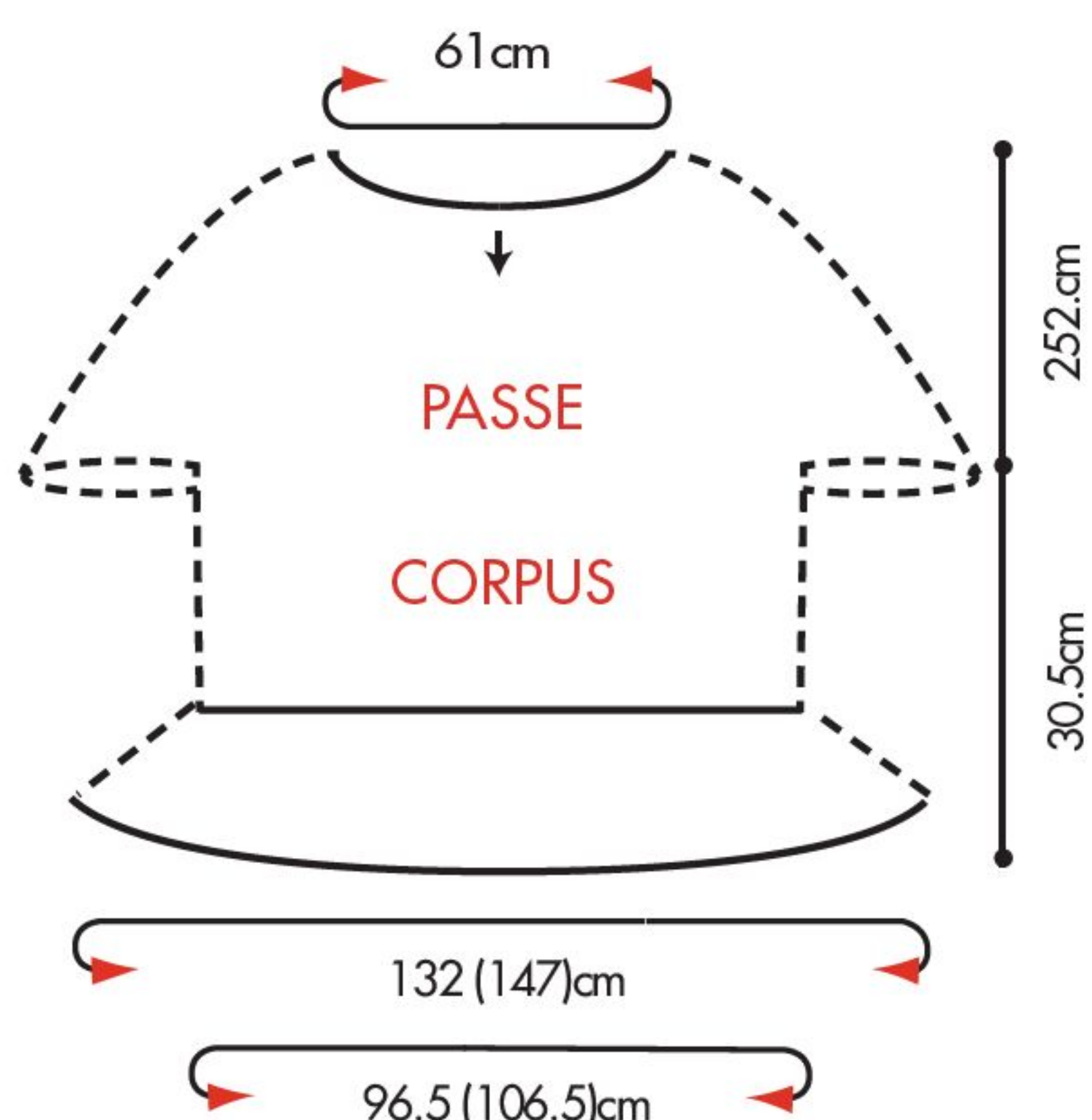

↓ = Arbeitsrichtung

Rd 47: KM in das nächste StB, dann (KM, 3 LftM, 1 StB, 1 LftM, 2 StB) in den 1. 1-LftM-Bogen, *(1 LftM, 7 StB) in den nächsten 5-LftM-Bogen, 1 LftM**, dann (2 StB, 1 LftM, 2 StB) in den nächsten 1-LftM-Bogen; ab * wdh, den letzten Rapport bei ** beenden und die Rd mit einer KM in den 3-LftM-Bogen beenden.

Rd 48: KM in das nächste StB, dann (KM, 3 LftM, 1 StB, 1 LftM, 2 StB) in den 1. 1-LftM-Bogen, *3 LftM, fM in das 1. StB der nächsten 7-StB-Gruppe, (3 LftM, das nächste StB auslassen, fM in das nächste StB) x 3 in dieselbe Gruppe, 3 LftM**, dann (2 StB, 1 LftM, 2 StB) in den nächsten 1-LftM-Bogen; ab * wdh, den letzten Rapport bei ** beenden, die Rd mit einer KM in den 3-LftM-Bogen schließen.

Rd 49: KM in das nächste StB, dann (KM, 3 LftM, 1 StB, 1 LftM, 2 StB) in den 1. 1-LftM-Bogen, *5 LftM, den nächsten 3-LftM-Bogen auslassen, fM in den nächsten 3-LftM-Bogen, dann (3 LftM, 1 fM) in die nächsten 2 3-LftM-Bögen, 5 LftM, den nächsten 3-LftM-Bogen auslassen**, dann (2 StB, 1 LftM, 2 StB) in den nächsten 1-LftM-Bogen; ab * wdh, den letzten Rapport bei ** beenden, die Rd mit einer KM in den 3-LftM-Bogen schließen.

Rd 50: KM in das nächste StB, dann (KM, 3 LftM, 1 StB, 1 LftM, 2 StB) in den ersten 1-LftM-Bogen, *5 LftM, fM in den nächsten 3-LftM-Bogen, 3 LftM, fM in den nächsten 3-LftM-Bogen, 5 LftM**, dann (2 StB, 1 LftM, 2 StB) in den nächsten 1-LftM-Bogen; ab * wdh, den letzten Rapport bei ** beenden, die Rd mit einer KM in den 3-LftM-Bogen schließen.

Rd 51: KM in das nächste StB, dann (KM, 3 LftM, 1 StB, 1 LftM, 2 StB) in den 1. 1-LftM-Bogen, *7 LftM, fM in den nächsten 3-LftM-Bogen, 7 LftM**, dann (2 StB, 1 LftM, 2 StB) in den nächsten 1-LftM-Bogen; ab * wdh, den letzten Rapport bei ** beenden, die Rd mit einer KM in den 3-LftM-Bogen schließen.

Rd 52: KM in das nächste StB, dann (KM, 3 LftM, 1 StB, 1 LftM, 2 StB) in den 1. 1-LftM-Bogen, dann *(3 LftM, small V-st) in die nächsten 2 7-LftM-Bögen, 3 LftM**, dann (2 StB, 1 LftM, 2 StB) in den nächsten 1-LftM-Bogen; ab * wdh, den letzten Rapport bei ** beenden, die Rd mit einer KM in den 3-LftM-Bogen schließen.

Rd 53: KM in das nächste StB, dann (KM, 1 LftM, PC) in den 1. 1-LftM-Bogen, *3 LftM, fM in den 3-LftM-Bogen, 3 LftM, 5 StB in den nächsten 3-LftM-Bogen, 3 LftM, fM in den nächsten 3-LftM-Bogen, 3 LftM**, Picot in den nächsten 1-LftM-Bogen; ab * wdh, den letzten Rapport bei ** beenden, die Rd mit einer KM in den 3-LftM-Bogen schließen.

Rd 54: 1 LftM, fM in das 1. PC, *5 LftM, den nächsten 3-LftM-Bogen auslassen, large V-st in den nächsten 3-LftM-Bogen, 5 LftM, large V-st in den nächsten 3-LftM-

Bogen, 5 LftM, den nächsten 3-LftM-Bogen auslassen**, fM in das nächste PC; ab * wdh, den letzten Rapport bei ** beenden, die Rd in der 1. fM schließen.

Rd 55 – 58: KM in die ersten 2 LftM des 1. 5-LftM-Bogens, 1 LftM, large V-st in denselben Bogen, *5 LftM, large V-st in den nächsten 5-LftM-Bogen; ab * wdh, enden mit 5 LftM, die Rd in der 1. fM schließen.

Rd 59: KM in large V-st, dann (KM, 3 LftM, 3 StB, Picot, 3 StB) in den nächsten 5-LftM-Bogen, *dann (4 StB, Picot, 3 StB) in den nächsten 5-LftM-Bogen; ab * wdh, die Rd mit einer KM in den 3-LftM-Bogen schließen. Faden abschneiden.

FERTIGSTELLUNG

HALSAUSSCHNITTUMRANDUNG

Den Arbeitsfaden in der Mitte des rückwärtigen Halsausschnitts von der Vorderseite aus aufnehmen, 1 LftM, 1 fM in dieselbe M arbeiten, Picot, *fM in die nächsten 3 M, Picot; ab * wdh bis zu den letzten 2 M, dann fM in die letzten 2 M, die Rd mit einer KM schließen. Faden abschneiden. Das fertige Teil auf Maß bringen, dabei die Picots herausarbeiten. ■

Modell 5 Häkel-Top

Größen

S (M; L)

Fertigmaße

- Oberweite: 90 (105; 120) cm
- Länge: 54,5 (57; 62) cm

Material

- 2 (2; 2) x 100 g NORO Sonata in Farbe 01 (A)
- 1 (1; 1) x 100 g NORO Sonata in Farbe 30 (B)
- 1 (1; 1) x 100 g NORO Sonata in Farbe 39 (C)
- 1 (1; 1) x 100 g NORO Sonata in Farbe 15 (D)
- Häkelnadel 3,5 mm
- Häkelnadel 3,75 mm

Maschenprobe

Die Seitenlänge von 1 Granny square beträgt ca. 8 cm vor dem Zusammenfügen, mit der größeren Häkelnadel gearbeitet. Nach dem Zusammenfügen sind es noch ca. 7,5 cm.

Hinweis

- 1) Die Granny Squares werden einzeln gearbeitet, anschließend gemäß Schema zusammengefügt. Beachten Sie, dass nur Größe S angezeigt ist. Die Maße wurden erst nach dem Zusammenfügen ermittelt.
- 2) Die rote Linie und der grau eingerahmte Kasten bilden die Öffnung am Vorderteil ab, wo keine Granny Squares zu sehen

ANLEITUNGEN

sind. Die gepunkteten Linien auf jeder Seite am oberen Ende des Schemas zeigen die halben Quadrate und die Schulterkanten.

GRANNY SQUARES

60 (72; 103) Granny Squares anfertigen
Hinweis: Die Granny Squares werden mit den Farben B, C und D angefertigt (in verschiedenen Kombinationen), dabei wird je 1 Farbe für die Runden 1-3 verwendet, und immer die Farbe A für die Runde 4. Mit der größeren Häkelnadel und entweder Farbe B oder C oder D 4 LftM anschl und mit einer KM zur Rd schließen.

Rd 1: Mit der nächsten Farbe 3 LftM häkeln (zählen als 1 StB), 2 StB in den Ring häkeln, 2 LftM, dann 3 StB, 2 LftM) x 3 in den Ring häkeln, die Rd mit einer KM in den 3-LftM-Bogen schließen. Faden abschneiden.

Es sind jetzt vier 3-StB-Gruppen gearbeitet.
Rd 2: Mit der nächsten Farbe den Arbeitsfaden an einer beliebigen 2-LftM-Ecke wieder aufnehmen, dann 3 LftM (zählen als das 1. StB), dann (2 StB, 2 LftM, 3 StB) in den gleichen Platz für die Ecke arbeiten, * 1 LftM, (3 StB, 2 LftM, 3 StB) in den 2-LftM-Bogen an der nächsten Ecke; ab * noch 2 Male wdh, enden mit 1 LftM, die Rd mit einer KM in den 1. 3-LftM-Bogen schließen. Faden abschneiden.

Rd 3: Mit der nächsten Farbe den Arbeitsfaden in einer 2-LftM-Ecke wieder aufnehmen, 3 LftM (zählen als das 1. StB), dann (2 StB, 2 LftM, 3 StB) an derselben Stelle arbeiten, * 1 LftM, die 3-StB-Gruppe auslassen, dann 3 StB in den nächsten 1-LftM-Bogen, 1 LftM, dann (3 StB, 2 LftM, 3 StB) in die nächste Ecke häkeln; ab * noch 2 Male arbeiten, dann 1 LftM, die 3-StB-Gruppe auslassen, 3 StB in den nächsten 1-LftM-Bogen häkeln, 1 LftM, die Rd mit einer KM in den 1. 3-LftM-Bogen schließen. Faden abschneiden.

Rd 4: A: Den Arbeitsfaden in einer beliebigen 2-LftM-Ecke wieder aufnehmen, dann 3 LftM (zählen als 1. StB), dann (2 StB, 2 LftM, 3 StB) an denselben Platz arbeiten, *[1 LftM, die 3-StB-Gruppe auslassen, 3 StB in den nächsten 1-LftM-Bogen] x 2, 1 LftM**, dann (3 StB, 2 LftM, 3 StB) in die Ecke häkeln; ab * noch 2 Male arbeiten, dann von * bis ** wdh, die Rd mit einer KM in den 1. 3-LftM-Bogen schließen.

ANORDNUNG DER ELEMENTE AM RÜCKEN

Die Squares in der gewünschten Folge zu 3 (3; 4) Streifen mit je 6 (7; 8) Squares für den unteren Rückenteil anordnen. Mit der kleineren Häkelnadel und in Farbe A die Elemente auf der Innenseite mit festen Maschen durch das äußere Maschenglied zusammenfügen.

Die mittleren 3 Streifen zu je 4 (5; 6) Squares werden an das untere Rückenteil in derselben Weise angebracht.

ANORDNUNG DER ELEMENTE AM VORDERTEIL

Die 18 (21; 32) Squares für das untere Vorderteil genauso anordnen wie am Rückenteil. Jetzt 2 Streifen zu 8 (10; 12) Squares an das untere Vorderteil genauso anbringen wie beim Rückenteil beschrieben. Die mittleren 2 (3; 2) Squares werden offen gelassen für die Halsausschnittöffnung. 1 (1; 2) weitere Elemente entlang einer vorderen Kante für die Schultern anbringen, diese abschließenden Elemente zur Hälfte falten, dann die rückwärtige Hälfte mit den Squares am Rückenteil korrespondierend zu den anderen Squares anbringen.

FERTIGSTELLUNG

Die Seitennähte schließen.

UNTERE RIPPENKANTE

Hinweis: Die untere Kante wird längs gearbeitet und Reihe für Reihe zuerst am Vorderteil angebracht, dann am Rückenteil. Mit der kleineren Häkelnadel in Farbe A 16 (24; 16) LftM anschl.

Verbindungsreihe 1: 1 fM in die 2. LftM ab der Nadel, dann in jede LftM bis zum Ende, dann 1 KM in die 1. M des unteren Vorderteils, dann 1 KM in die nächste M des unteren Vorderteils. Wenden.

R 2 (Rückreihe): 1 LftM, in die fM des Rückenteils arbeiten, dabei in der 4. M beginnen und immer 1 fM in die hinteren Maschenglieder jeder fM häkeln, wenden – 14 (22; 14) fM.

R 3: 1 LftM, je 1 fM in das hintere Maschenglied von jeder fM, dann mit der nächsten M am Rückenteil mit einer KM verbinden, 1 weitere KM in das square vom Corpus häkeln, wenden.
R 2 und 3 wdh über die gesamte untere Kante. Es sind jetzt 17 Reihen für jedes Square gearbeitet. Faden abschneiden. Die vordere Kante auf dieselbe Weise arbeiten.

ARMAUSSCHNITTUMRANDUNG

Hinweis: Zur Ausformung der Armausschnitte wird an den Innenkanten immer ein 3faches

DSfB gearbeitet (2 x Faden holen, durchziehen, Faden holen und 2 Male durch 2 Schlingen ziehen) x 3, dann Faden holen und durch alle 4 Schlingen ziehen. (Vgl. die blau gepunktete Linie an den Innenseiten.) Mit der kleineren Häkelnadel in Farbe A 8 LftM anschl, an der Seitennaht beginnen und in 6 fM Krebsmaschen häkeln bis der gesamte Armausschnitt bearbeitet ist. Den anderen Armausschnitt genauso bearbeiten.

HALSAUSSCHNITTUMRANDUNG

Hinweis: Zur Ausformung der Halsausschnittkante an der Innenseite, wird in Farbe A immer tr3tog an jedem der 4 inneren Punkte gearbeitet (vgl. Schema). Von der Vorderseite aus mit der kleineren Häkelnadel in Farbe A 8 (12; 8) LftM anschl, an der rechten inneren Halsausschnittkante am Rückenteil beginnen und immer 6 Krebsmaschen in 6 (10; 6) fM häkeln bis die Umrandung mit der Halsausschnittkante zusammentrifft. Dann die Kanten mit 2 fM zusammenhäkeln. Das gesamte Teil vorsichtig auf Maß bringen. ■

Modell 6 Häkel-Top

Größen

XS (S; M; L; XL)

Fertigmaße

- Oberweite: 84 (88; 91; 95; 99) cm
- Länge: 57 (57; 59,5; 62; 63,5) cm

Material

- 3 (3; 4; 4; 4) x 100 g NORO Sonata in Farbe 19
- Häkelnadel 3,5 mm
- Häkelnadel 4,0 mm
- Häkelnadel 4,5 mm
- Verschiebbare Maschenmarkierer

Maschenprobe

8 Mustersätze und 8 Reihen ergeben, mit Häkelnadel 3,5 mm gearbeitet, 15 cm über das Muschelmuster.

Besondere Techniken

Muschelmuster: In jede angezeigte Masche je 2 StB, 1 LftM, 2 StB arbeiten.

Spitzenmuster: Die Häkelnadel 2 Reihen tiefer unter der bezeichneten Masche zwischen 2 Muscheln einstecken, Faden holen bis zur Arbeitshöhe, dabei den Faden locker führen, dann die fM fertigstellen.

1 StB abnehmen: Faden holen und durch die nächste Masche ziehen, Faden holen und durch die 2 Schlingen auf der Nadel ziehen, Faden holen und durch die folgende Masche ziehen, Faden holen und durch die 2 Schlingen ziehen, Faden holen und durch alle 3 Schlingen auf der Nadel ziehen – 1 StB abgenommen.

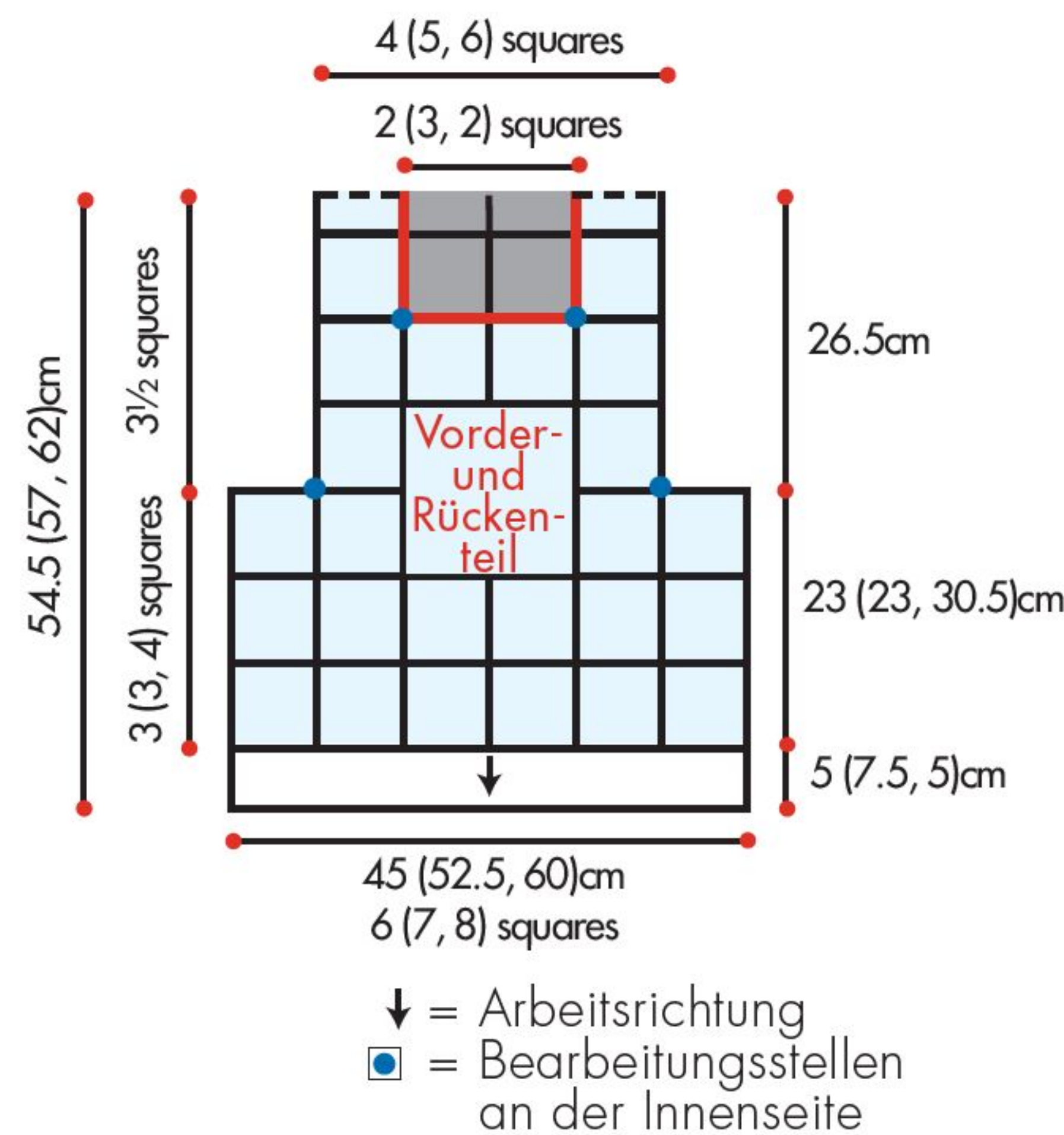

RÜCKEN

113 (118; 123; 128; 133) LftM mit Nadel 3,5 mm anschl.

R 1 (Hinreihe): 2 StB in die 4. LftM ab der Häkelnadel arbeiten (zählen als 3 StB), * 3 LftM auslassen, 2 StB in die nächste LftM, 1 LftM, 2 StB in die nächste LftM; ab * wdh, mit 3 LftM auslassen, 3 StB in die letzte LftM enden, wenden. Es sind jetzt 21 (22; 23; 24; 25) Muscheln in der Reihe und noch je eine halbe Muschel am Reihenbeginn und -ende.

R 2: 3 LftM, 2 StB in das 1. StB, je 1 Muschel in jeden LftM-Bogen bis zu den letzten 3 StB, dann 2 StB auslassen und 3 StB in den 1. 3-LftM-Bogen arbeiten, wenden.

R 3: 3 LftM, 2 StB in das 1. StB, 2 LftM, 1 Spitze zwischen die 3-StB-Gruppe und die nächste Muschel häkeln, * 2 LftM, 1 Muschel in den nächsten 1-LftM-Bogen, 2 LftM, 1 Spitze zwischen die 2 Muscheln; ab * wdh bis zur letzten Muschel, dann 1 Muschel in den 1-LftM-Bogen, 1 Spitze zwischen die Muschel und der letzten 3-StB-Gruppe häkeln, 2 LftM, 3 StB in den 1. 3-LftM-Bogen, wenden.

R 4: Wie R 2.

R 2, 3 und 4 im Muster arbeiten bis die Höhe des Stücks 30,5 (30,5; 33; 33; 35,5) cm beträgt, mit einer Musterreihe 4 enden. Faden abschneiden.

VORDERTEIL

Genauso arbeiten wie das Rückenteil.

ERSTER FERTIGSTELLUNGS-SCHRITT

Die Seitennähte schließen.

RÜSCHENKANTE

Rd 1: Von der Vorderseite aus mit Häkelnadel 4,0 mm den Faden an einer Nahtlinie aufnehmen, 3 LftM häkeln, dann ringsherum immer 2 StB in jede Muschel arbeiten und immer 3 StB in jeden 3-LftM-Bogen, die Rd mit einer KM in den 1. 3-LftM-Bogen schließen.

Rd 2: 3 LftM, 1 StB in das 1. StB, dann ringsherum immer 2 StB in jedes StB, die Rd mit einer KM in den 1. 3-LftM-Bogen schließen – Die Maschenzahl wurde verdoppelt.

Rd 3 – 8: 3 LftM, je 1 StB in jedes StB ringsherum arbeiten, die Rd mit einer KM in den 1. 3-LftM-Bogen schließen.

Faden abschneiden nach Rd 8.

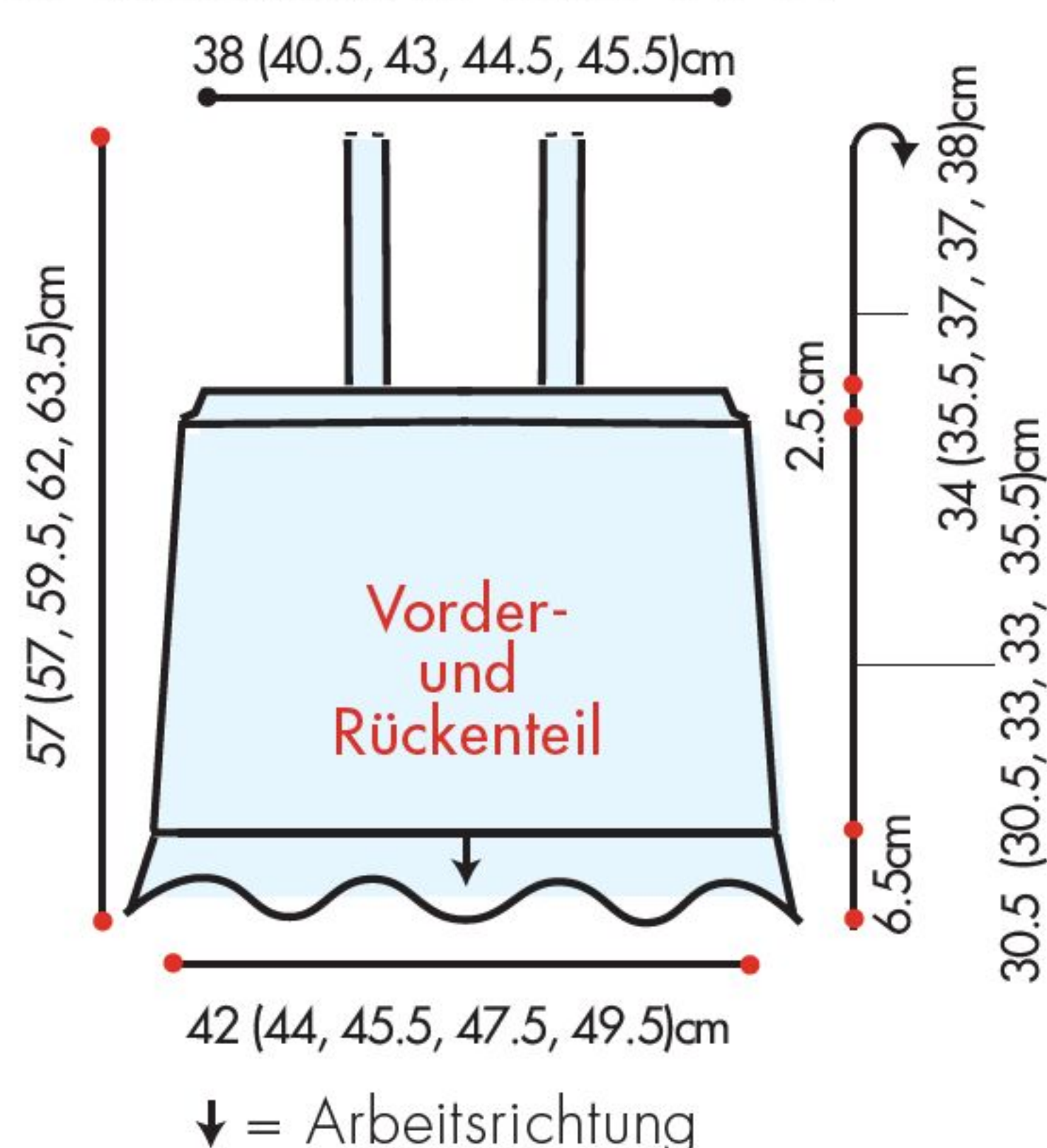

OBERE KANTE

Von der Vorderseite aus mit Häkelnadel 4,5 mm den Faden einer Nahtlinie wieder aufnehmen, 3 LftM, je 1 StB in die ersten 2 M, * dann 1 StB über den nächsten 2 M abnehmen, 1 StB in die nächste M, den 1-LftM-Bogen auslassen, 1 StB in die nächste M; ab * bis zu den letzten 2 M vor der Naht wdh, 1 StB in die nächsten 4 M; dann ab * wdh bis zum RD-beginn, die Rd mit einer KM in den 1. 3-LftM-Bogen schließen – 137 (143; 149; 155; 161) StB.

Rd 2 und 3: 3 LftM, je 1 StB in jedes StB bis zum Ende, die Rd mit einer KM in den 1. 3-LftM-Bogen schließen.

Rd 4: 1 LftM, dann in jede M je 1 KM sehr locker arbeiten. Faden abschneiden.

Hinweis: Die letzte Rd muss locker genug sein, um den Träger über die Schulter streifen zu können. Ggf. muss eine größere Häkelnadel für diese letzte Reihe verwendet werden.

TRÄGER (2 Stück anfertigen)

12 LftM mit Häkelnadel 3,5 mm anschl.

R 1 (Hinreihe): 1 HStB in die 3. LftM ab Häkelnadel, dann in jede LftM bis zum Ende – 10 HStB.

R 2: 2 LftM, dann je 1 HStB in das hintere Maschenglied jeder M arbeiten, wenden. R 2 wdh bis die Trägerlänge 34 (35,5; 37; 37; 38) cm beträgt. Faden abschneiden, dabei ein langes Ende für etwaige Korrekturen lassen.

FERTIGSTELLUNG

An der vorderen Ausschnittmitte eine 18 cm breite Öffnung lassen, dann die Träger an dieser Stelle unter der Kettmaschenkante an der Innenseite annähen, dann die Träger mit Hilfe der verschließbaren Maschenmarkierer am Rückenteil fixieren und auf der Innenseite unter der Kettmaschenkante annähen. Vorher muss das Top anprobiert werden, damit die Trägerlänge passt. Das fertige Top vorsichtig auf Maß dämpfen. ■

Modell 7 Schal

Fertigmaße

- Breite (an der breitesten Stelle): 15 cm
- Länge: 165 cm

Material

- 1 x 200 g NORO Akari in Farbe 10
- Stricknadel 4,5 mm
- 2 Strumpfstricknadeln 4,5 mm
- Häkelnadel 4,5 mm
- Restgarn in ähnlicher Farbe
- Maschenmarkierer

Maschenprobe

22 Maschen und 32 Reihen ergeben, mit Nadel 4,5 mm im kraus rechts gestrickten Rippenmuster gestrickt, 10 x 10 cm.

Besondere Techniken

RSS (Kante auf der Vorderseite): 1 M re, 1 M mit vorgelegtem Faden abheben, 1 M rechts

WSS (Kante auf der Innenseite): 1 M mit vorgelegtem Faden abheben, 1 M re, 1 M mit vorgelegtem Faden abheben

I-Cord

Von der Vorderseite aus arbeiten: * 3 M re, NICHT wenden, diese 3 Maschen zurück an das vordere Nadelende schieben, den Faden hinter den Maschen sanft anziehen, dann mit der 2. Strumpfnadel 3 M re; ab * so viele Male arbeiten wie angezeigt.

3 - Nadel-Abkettmethode:

1) Die zwei Strickstücke rechts auf rechts legen mit parallel liegenden Nadelspitzen. Die dritte Nadel wie zum Rechtsstricken in die 1. M auf der vorderen Nadel und in die erste Masche auf der hinteren Nadel einstechen, dann den Faden wie zum Rechtsstricken um die Maschen legen.

2) Diese 2 M zusstr und auf die Hilfsnadel nehmen. * Die nächsten beiden Maschen (je 1 M von der vorderen und 1 M von der hinteren Nadel) genauso zusstr.

3) Jetzt die erste M auf der Hilfsnadel über die 2. M auf der Hilfsnadel ziehen. Ab * stets wdh bis zur letzten M.

Kraus rechts gestrickte Rippen

R 1 (Hinreihe): Alle Maschen rechts

R 2 und 3: Alle Maschen rechts.

R 4, 5 und 6: Alle Maschen links.

Die Reihen 1 – 6 bilden das Muster.

SCHAL

PROVISORISCHER MASCHENANSCHLAG

Mit der Häkelnadel und dem Restgarn 6 LftM anschl. Faden abschneiden, das Ende vorsichtig durch die letzte LftM ziehen. Mit der Strumpfnadel und dem Arbeitsfaden 3 M aus den hinteren Maschengliedern der Luftmaschenkette herausstr und 12 R I-cord arbeiten. Jetzt das Strickstück um 90° im Uhrzeigersinn drehen, 3 R auslassen und 5 M aus der seitlichen Kante vom I-cord herausstr – 8 M. Mit der Spitze der 2. Strumpfnadel in die 3 herausgestrickten M (aus dem provisorischen Maschenanschlag) einstechen, dann das Restgarn vorsichtig entfernen. Jetzt diese 3 M re str – 11 M.

Nächste R (Rückreihe): WSS, pm, 5 M li, pm, WSS. Zur anderen Stricknadel wechseln.

KRAUS RECHTS GESTRICKTES RIPPENMUSTER UND ZUNAHMEN

***Nächste R (Hinreihe und Zunahmereihe):** RSS, sm, 1 M re, M1R, re str bis 1 M vor dem MM, M1L, 1 M re, sm, RSS – 2 M zugenommen.

R 2 – 6 des Musters str, dann R 1 – 6 wdh. Ab * noch 12 weitere Male arbeiten – 37 M.

ANLEITUNGEN

Geradeaus weiterstr bis die Länge des Schals ca. 120 cm ab Beg beträgt, mit einer Musterreihe 6 enden.

ABNAHMEN

****Nächste R (Hinreihe und Abnahmereihe):**

RSS, sm, 1 M re, ssk, re str bis 3 M vor dem nächsten MM, 2 M re zusstr, 1 M re, sm, RSS – 2 M abgenommen.
R 2 – 6 des Musters str, dann R 1 – 6 wdh. Ab ** noch 11 weitere Male arbeiten, dann die Abnahmereihe noch einmal str – 11 M.

Nächste R (Rückreihe): WSS, li str bis zum MM, WSS.

FERTIGSTELLUNG

Von der Vorderseite aus 2 R I-cord über die ersten 3 M der R arbeiten. MM entfernen.

I-CORD-ABKETTMETHODE

Nächste R (Hinreihe): * 2 M re, 2 M re zusstr, die 3 M von der re Nadel zurück auf die li Nadel nehmen; ab * wdh bis 3 M übrig sind. 2 R I-cord über diese letzten 3 M str. MM entfernen.
Beide Schalenden mit der 3-Nadel-Abkettmethode zusstr und abk. ■

Modell 8 Schal

Fertigmaße

- Breite an der größten Ausdehnung: 17,5 cm
- Länge: 140 cm

Material

- 1 x 200 g NORO Akari in Farbe 09
- Stricknadeln 4,5 mm
- 2 Strumpfstricknadeln 4,5 mm
- Häkelnadel 4,5 mm
- Restgarn
- Maschenmarkierer

Maschenprobe

28 Maschen und 27 Reihen ergeben, im Gänseblümchenmuster mit Nadel 4,5 mm gestrickt, 10 x 10 cm.

Besondere Techniken

RSS (Kante auf der Vorderseite): 1 M re, 1 M mit vorgelegtem Faden abheben, 1 M rechts

WSS (Kante auf der Innenseite): 1 M mit vorgelegtem Faden abheben, 1 M re, 1 M mit vorgelegtem Faden abheben.

DS (Gänseblümchen): 3 M li zusstr, auf der li Nadel lassen, U, die 3 M nochmals li zusstr und von der Nadel gleiten lassen.

DS inc (Zunahmen im Gänseblümchen): 2 M li zusstr, auf der linken Nadel lassen, U, die 2 M nochmals zusstr und von der Nadel gleiten lassen – 1 M zugenommen.

I-Cord

Von der Vorderseite aus arbeiten: * 3 M re, NICHT wenden, diese 3 Maschen zurück an das vordere Nadelende schieben, den Faden hinter den Maschen sanft anziehen, dann mit der 2. Strumpfnadel 3 M re; ab * so viele Male arbeiten wie angezeigt.

3 - Nadel-Abkettmethode:

- 1) Die zwei Strickstücke rechts auf rechts legen mit parallel liegenden Nadelspitzen. Die dritte Nadel wie zum Rechtsstricken in die 1. M auf der vorderen Nadel und in die erste Masche auf der hinteren Nadel einstechen, dann den Faden wie zum Rechtsstricken um die Maschen legen.
- 2) Diese 2 M zusstr und auf die Hilfsnadel nehmen. *Die nächsten beiden Maschen (je 1 M von der vorderen und 1 M von der hinteren Nadel) genauso zusstr.
- 3) Jetzt die erste M auf der Hilfsnadel über die 2. M auf der Hilfsnadel ziehen. Ab * stets wdh bis zur letzten M.

Gänseblümchenmuster

Maschenzahl teilbar durch 4 plus 5

R 1 und 3 (Hinreihe): Alle M re.

R 2: [1 M re, DS] bis zur letzten M str, 1 M re.

R 4: 2 M re, [1 M re, DS] bis zu den letzten 3 M, dann 3 M re.
R 1 – 4 bilden das Muster.

SCHAL

PROVISORISCHER MASCHENANSCHLAG

Mit der Häkelnadel und dem Restgarn 6 LftM anschl. Faden abschneiden und ein langes Ende lassen.

Mit der Strumpfnadel und dem Arbeitsfaden 3 M aus den hinteren Maschengliedern der Luftmaschenkette herausstr und 20 R I-cord str.

Das Strickstück um 90° im Uhrzeigersinn drehen, 3 R auslassen und 11 M gleichmäßig aus der Seitenkante des I-cord herausstr – 14 M.

Die 2. Strumpfnadel in die 3 herausgestrickten M vom provisorischen Maschenanschlag schieben. Jetzt das Restgarn vorsichtig entfernen, dann diese 3 M re str – 17 M.

Zur anderen Stricknadel wechseln.

GÄNSEBLÜMCHENMUSTER UND ZUNAHMEN

Nächste R (Rückreihe): WSS, pm, [DS, 1 M re] x 2, DS, pm, WSS.

R 1: RSS, sm, re str bis zum MM, sm, RSS.

R 2: WSS, sm, 1 M li, [1 M re, DS] x 2, 1 M re, 1 M li, Sm, WSS.

R 3 (Hinreihe und Zunahmereihe): RSS, sm, M1, re str bis zum MM, M1, sm, 1 M re, RSS – 19 M.

R 4: WSS, sm, [1 M re, DS] x 3, 1 M re, sm, WSS.

R 5: RSS, sm, re str bis zum MM, sm, RSS.

R 6 (Rückreihe und Zunahmereihe): WSS, sm, DS inc, * 1 M re, DS; ab * wdh bis 3 M vor dem MM, 1 M re, DS inc, sm, WSS – 2 M zugenommen.

R 7: RSS, sm, re str bis zum MM, sm, 1 M re, RSS.

R 8: WSS, sm, 1 M li, 1 M re, *DS, 1 M re; ab * wdh bis 1 M vor dem MM, 1 M li, sm, WSS.

R 9: (Hinreihe und Zunahmereihe): RSS, sm, M1, re str bis zum MM, M1, sm, RSS -2 M zugenommen.

R 10: WSS, sm, * 1 M re, DS; ab * wdh bis 1 M vor dem MM, 1 M re, sm, WSS.
R 5 – 10 wdh bis 51 M auf der Nadel sind, dann R 5 und 6 noch einmal arbeiten – 53 M.

Geradeaus weiterstr bis die Länge des Schals ca. 119 cm ab Beg beträgt, mit einer Musterreihe 4 enden.

ABNAHMEN

R 1 (Hinreihe und Abnahmereihe): RSS, sm, ssk, re str bis 2 M vor dem MM, 2 M re zusstr, sm, RSS – 2 M abgenommen.

R 2: WSS, sm, * 1 M re, DS; ab * wdh bis zur letzten M vor dem MM, 1 M re, sm, WSS.

R 3: RSS, sm, re str bis zum MM, sm, RSS.

R 4 (Abnahmereihe): WSS, 2 M li zusstr, * 1 M re, DS; ab * wdh bis 3 M vor dem MM, 1 M re, 2 M li zusstr, sm, WSS – 2 M abgenommen.

R 5: RSS, sm, re str bis zum MM, sm, RSS.

R 6: WSS, sm, DS, * 1 M re, DS; ab * wdh bis zum MM, sm, WSS.

R 1 – 6 wdh bis 17 M übrig sind, mit einer Rückreihe enden.

FERTIGSTELLUNG

Von der Vorderseite aus 2 R I-cord über die ersten 3 M str. MM entfernen, dann die I-cord-Maschen abk.

Nächste R (Hinreihe): * 2 M re, 2 M re zusstr, dann 3 M von der rechten auf die linke Nadel nehmen; ab * wdh bis 3 M auf der linken Nadel übrig sind. 2 R I-cord über diese 3 M str. MM entfernen. Beide Abschnitte mit 3 M mit der 3-Nadel-Abkettmethode zusstr und abk. Den Schal auf Maß dämpfen. ■

Modell 9 Schal

Fertigmaße

- Breite an der breitesten Stelle: 15 cm
- Länge: 175 cm

Material

- 1 x 200 g NORO Akari in Farbe 17
- Stricknadeln 4,0 mm
- 2 Strumpfstricknadeln 4,0 mm
- Häkelnadel 4,0 mm
- Restgarn
- Maschenmarkierer

Maschenprobe

22 Maschen und 28 Reihen ergeben, im Lace-Muster mit Nadel 4,0 mm gestrickt, 10 x 10 cm.

Besondere Techniken

RSS (Kante auf der Vorderseite): 1 M re, 1 M mit vorgelegtem Faden abheben, 1 M rechts

WSS (Kante auf der Innenseite): 1 M mit vorgelegtem Faden abheben, 1 M re, 1 M mit vorgelegtem Faden abheben.

I-Cord

Von der Vorderseite aus arbeiten: *3 M re, NICHT wenden, diese 3 Maschen zurück an das vordere Nadelende schieben, den Faden hinter den Maschen sanft anziehen, dann mit der 2. Strumpfnadel 3 M re; ab *so viele Male arbeiten wie angezeigt.

3 - Nadel-Abkettmethode:

1) Die zwei Strickstücke rechts auf rechts legen mit parallel liegenden Nadelspitzen. Die dritte Nadel wie zum Rechtsstricken in die 1. M auf der vorderen Nadel und in die erste Masche auf der hinteren Nadel einstecken, dann den Faden wie zum Rechtsstricken um die Maschen legen.

2) Diese 2 M zusstr und auf die Hilfsnadel nehmen. *Die nächsten beiden Maschen (je 1 M von der vorderen und 1 M von der hinteren Nadel) genauso zusstr.

3) Jetzt die erste M auf der Hilfsnadel über die 2. M auf der Hilfsnadel ziehen. Ab * stets wdh bis zur letzten M.

Lacemuster (Maschenzahl teilbar durch 6)

R 1 (Rückreihe): *1 M li, U, ssk, 2 M re zusstr, U, 1 M li; ab * wdh bis zum Ende.

R 2: *1 M re, 4 M li, 1 M re; ab * wdh bis zum Ende.

R 3: *1 M li, 2 M re zusstr, 2 U, ssk, 1 M li; ab * wdh bis zum Ende.

R 4: *1 M re, 1 M li, 1 M li in den 1. U str, 1 M re verschr in den 2. U str, 1 M li, 1 M re; ab * wdh bis zum Ende.

R 5: *2 M re zusstr, U, 2 M li, U, ssk; ab * wdh bis zum Ende.

R 6: *2 M li, 2 M re, 2 M li; ab * wdh bis zum Ende.

R 7: *U, ssk, 2 M li, 2 M re zusstr, U; ab * wdh bis zum Ende.

R 8: *1 M re verschr in den U str, 1 M li, 2 M re, 1 M li, 1 M li in den U str; ab * wdh bis zum Ende.

R 1 – 8 bilden das Muster.

SCHAL

PROVISORISCHER MASCHENANSCHLAG

Mit der Häkelnadel und dem Restgarn 6 LftM anschl. Faden abschneiden und ein langes Ende lassen.

Mit der Strumpfnadel und dem Arbeitsfaden 3 M aus den hinteren Maschengliedern der Luftmaschenkette herausstr und 17 R I-cord str.

Das Strickstück um 90° im Uhrzeigersinn drehen, 3 R auslassen und 8 M gleichmäßig aus der Seitenkante des I-cord herausstr – 11 M.

Die 2. Strumpfnadel in die 3 herausgestrickten M vom provisorischen Maschenschlag schieben. Jetzt das Restgarn vorsichtig entfernen, dann diese 3 M re str – 14 M.

Nächste R (Hinreihe): RSS, 1 M re, pm, 6 M li, pm, 1 M re, RSS.

Die MM in jeder R abheben. Zur anderen Stricknadel wechseln.

LACEMUSTER UND ZUNAHMEN

Hinweis: Die Zu- und Abnahmen werden nach dem 1. und vor dem letzten MM gearbeitet. Abnahmen und Zunahmen gleichen einander aus. Sofern dies nicht möglich ist, werden die entsprechenden Maschen nur rechts oder nur links gestrickt. Die Zunahmen werden in Abhängigkeit von der jeweiligen Musterreihe als M1 oder Umschlag gearbeitet.

R 1 Rückreihe und Zunahmereihe): WSS, 1 M li, M1, sm, Lacemusterreihe 1 bis zum letzten MM arbeiten, sm, M1, 1 M li, WSS – 2 M zugenommen.

R 2: RSS, 1 M re, pm, 1 M re, sm, Lacemusterreihe 2 bis zum letzten MM arbeiten, sm, 1 M re, pm, 1 M re, RSS.

R 3: WSS, 1 M li, sm, 1 M li, sm, Lacemusterreihe 3 bis zum nächsten MM, sm, 1 M li, sm, 1 M li, WSS.

R 4: RSS, 1 M re, sm, 1 M li, sm, Lacemusterreihe 4 bis zum nächsten MM, sm, 1 M li, sm, 1 M re, RSS.

R 5: WSS, 1 M li, sm, 1 M re, sm, Lacemusterreihe 5 bis zum nächsten MM, sm, 1 M re, sm, 1 M li, WSS.

R 6: RSS, 1 M re, sm, 1 M li, sm, Lacemusterreihe 6 bis zum nächsten MM, sm, 1 M li, sm, 1 M re, RSS.

R 7: WSS, 1 M li, sm, 1 M re, sm, Lacemusterreihe 7 bis zum nächsten MM, sm, 1 M re, sm, 1 M li, WSS.

R 8 (Hinreihe und Zunahmereihe): RSS, 1 M re, sm, U, 1 M re, sm, Lacemusterreihe 8 bis zum nächsten MM, sm, 1 M re, U, sm, 1 M re, RSS – 2 M zugenommen.

R 9: WSS, 1 M li, sm, 1 M re, 1 M li, sm, Lacemusterreihe 1 bis zum nächsten MM, sm, 1 M li, 1 M re, sm, 1 M li, WSS.

Im Lacemuster weiter arbeiten, dabei beidseitig 10 Male je 1 M in jeder 8. Reihe zunehmen, zwischen den neuen Rapporten immer MM anbringen – 38 M. Nach Fertigstellung der letzten Zunahme sind 5 Rapporte des 6-M-Lacemusters auf der Nadel.

Geradeaus weiterstr bis die Länge des Schals 132 cm beträgt, mit einer Musterreihe 8 enden.

ABNAHMEN

R 1 – 5 des Lacemusters str.

R 6 (Hinreihe und Abnahmereihe): RSS, 1 M li, sm, ssk, 2 M li, 2 M re zusstr, U, sm, Lacemusterreihe 6 bis zum nächsten MM arbeiten, sm, U, ssk, 2 M li, 2 M re zusstr, sm, 1 M li, RSS – 2 M abgenommen.

Im Lacemuster weiter arbeiten, dabei beidseitig in jeder 8. Reihe je 1 M abn bis noch 14 M übrig sind, mit einer Rückreihe enden. Die MM zwischen den Rapporten während der Abnahmen entfernen.

FERTIGSTELLUNG

Von der Vorderseite aus über die 3 ersten M 2 R I-cord arbeiten. MM entfernen.

I-CORD-ABKETTMETHODE

Nächste R (Hinreihe): *2 M re, 2 M re zusstr, 3 M von der rechten auf die linke Nadel nehmen; ab * wdh bis noch 3 M auf der linken Nadel sind. 2 R I-cord über diese letzten 3 M arbeiten. MM entfernen. Beide Abschnitte mit 3 M mit der 3-Nadel-Abkettmethode zusammenfügen und abketten. Den Schal vorsichtig auf Maß dämpfen. ■

Modell 10 Strick-Tuch

Fertigmaße

- Breite: 203 cm
- Länge: 91,5 cm

Material

- 2 x 200 g NORO Kakigori in Farbe 13
- 2 Rundstricknadeln 3,75 mm; 61 cm lang
- 2 Rundstricknadeln 3,75 mm; 100 cm lang
- Zopfnadel

Maschenprobe

18 Maschen und 30 Reihen ergeben, glatt rechts mit Nadel 3,75 mm gestrickt, 10 x 10 cm.

Besondere Techniken

Kbf- In dieselbe Masche einmal rechts verschränkt und einmal rechts stricken-1 M zugenommen.

SS (strand st) – Umschlag in der gegenwärtigen Reihe, den Umschlag aus der vorhergehenden Reihe fallen lassen (der fallen gelassene Umschlag bildet eine lange Masche)

3-st RC - 1 M auf die Zopfnadel nehmen und hinter die Arbeit legen, 2 Maschen rechts, dann die Masche von der Zopfnadel rechts stricken.

4-st RC - 2 Maschen auf die Zopfnadel nehmen und hinter die Arbeit legen, 2 Maschen rechts, dann die 2 Maschen von der Zopfnadel rechts stricken.

ANLEITUNGEN

6-st RDC- 2 Maschen auf die Zopfnadel nehmen und hinter die Arbeit legen, 2 Maschen rechts, Umschlag fallen lassen, 2 Maschen rechts, dann die 2 Maschen von der Zopfnadel rechts stricken.

8-st RDC- 4 Maschen auf die Zopfnadel nehmen und hinter die Arbeit legen, [Umschlag fallen lassen, 2 Maschen rechts] x 2, 4 Maschen von der Zopfnadel rechts stricken. (**Hinweis:** nachdem die beiden Umschläge fallen gelassen wurden, müssen die restlichen 4 Maschen neu ausgerichtet werden.)

TUCH

3 M anschl.

R 1 (Hinreihe): 1 M re, kbf, 1 M re.

R 2: Alle M re. **R 3:** 1 M re, kbf, 2 M re.

R 4: Alle M re. **R 5:** 1 M re, kbf, 3 M re.

R 6: Alle M re. **R 7:** 1 M re, kbf, 4 M re.

R 8: 3 M re, 1 M li, 3 M re. **R 9:** 2 M re,

kbf, 1 M re, U, 3 M re. **R 10:** 4 M re,

2 M li, 3 M re. **R 11:** 2 M re, kbf, 2 M

re, 1 M li, 3 M re. **R 12:** 4 M re, 3 M li,

3 M re. **R 13:** 2 M re, kbf, 1 M re, U,

2 M re, 1 M li, 3 M re. **R 14:** 4 M re,

2 M li, SS, 2 M li, 3 M re. **R 15:** 2 M re,

kbf, 2 M re, SS, 2 M re, 1 M li, 3 M re.

R 16: 4 M re, 2 M li, SS, 3 M li, 3 M re.

R 17: 2 M re, kbf, 1 M re, U, 2 M re,

SS, 2 M re, 1 M li, 3 M re. **R 18:** 4 M re,

[2 M li, SS] x 2, 2 M li, 3 M re. **R 19:**

2 M re, kbf, [2 M re, SS] x 2, 2 M re,

1 M li, 3 M re. **R 20:** 4 M re, [2 M li, SS]

x 2, 3 M li, 3 M re. **R 21:** 2 M re, kbf,

3 M re, [SS, 2 M re] x 2, 1 M li, 3 M re.

R 22: 4 M re, [2 M li, SS] x 2, 4 M li,

3 M re. **R 23:** 2 M re, kbf, 4 M re, [SS,

2 M re] x 2, 1 M li, 3 M re. **R 24:** 4 M

re, [2 M li, SS] x 2, 5 M li, 3 M re.

R 25: 2 M re, kbf, 1 M re, U, 8-st RDC,

1 M li, 3 M re. **R 26:** 4 M re, 8 M li,

1 M re, 2 M li, 3 M re. **R 27:** 2 M re,

kbf, 2 M re, 1 M li, 4 M re, [U, 2 M re] x

2, 1 M li, 3 M re. **R 28:** 4 M re, [2 M li,

SS] x 2, 4 M li, 1 M re, 3 M li, 3 M re.

R 29: 2 M re, kbf, 1 M re, U, 2 M re,

1 M li, 4-st RC, [SS, 2 M re] x 2, 1 M li,

3 M re. **R 30:** 4 M re, [2 M li, SS] x 2,

4 M li, 1 M re, 2 M li, SS, 1 M li, 3 M re.

R 31: 2 M re, kbf, 2 M re, SS, 2 M re,

1 M li, 4 M re, [SS, 2 M re] x 2, 2 M li,

3 M re. **R 32:** 4 M re, [2 M li, SS] x 2,

4 M li, 1 M re, 2 M li, SS, 3 M li, 3 M re.

R 33: 2 M re, kbf, 3 M re, SS, 2 M re,

1 M li, 4-st RC, [SS, 2 M re] x 2, 1 M li,

3 M re. **R 34:** 4 M re, [2 M li, SS] x 2,

4 M li, 1 M re, 2 M li, SS, 4 M li, 3 M re.

R 35: 2 M re, kbf, 4 M re, SS, 2 M re,

1 M li, 4 M re, [SS, 2 M re] x 2, 1 M li,

3 M re. **R 36:** 4 M re, [2 M li, SS] x 2,

4 M li, 1 M re, 2 M li, SS, 5 M li, 3 M re.

R 37: 2 M re, kbf, 1 M re, 6-st RDC, 1 M

li, 4 M re, [SS, 2 M re] x 2, 1 M li, 3 M re.

R 38: 4 M re, [2 M li, SS] x 2, 4 M li,

1 M re, 8 M li, 3 M re. **R 39:** 2 M re,

kbf, 4 M re, [U, 2 M re] x 2, 1 M li,

4 M re, [SS, 2 M re] x 2, 1 M li, 3 M re.

R 40: 4 M re, [2 M li, SS] x 2, 4 M li,

1 M re, [2 M li, SS] x 2, 5 M li, 3 M re.

R 41: 2 M re, kbf, 1 M re, U, *4-st RC,

[SS, 2 M re] x 2, 1 M li; ab * wdh, dann

3 M re. **R 42:** 4 M re, *[2 M li, SS] x 2,

4 M li, 1 M re; ab * wdh, dann 2 M li,

3 M re. **R 43:** 2 M re, kbf, *2 M re,

1 M li, 4 M re, SS, 2 M re, SS; ab *

wdh, dann 2 M re, 1 M li, 3 M re.

R 44: 4 M re, *[2 M li, SS] x 2, 4 M li,

1 M re; ab * wdh, dann 3 M li, 3 M re.

R 45: 2 M re, kbf, 1 M re, U, *2 M re,

1 M li, 4-st RC, SS, 2 M re, SS; ab *

wdh, dann 2 M re, 1 M li, 3 M re.

R 46: 4 M re, *[2 M li, SS] x 2, 4 M li,

1 M re; ab * wdh, dann 2 M li, SS, 2 M

li, 3 M re. **R 47:** 2 M re, kbf, [2 M re,

SS, 2 M re, 1 M li, 4 M re, SS] x 2,

2 M re, SS, 2 M re, 1 M li, 3 M re.

R 48: 4 M re, *[2 M li, SS] x 2, 4 M li,

1 M re; ab * wdh, dann 2 M li, SS, 3 M

li, 3 M re – 35 M. **R 49 (Hinreihe):** 2 M

re, kbf, 1 M re, U, 2 M re, SS, 2 M re,

1 M li, *4 M re, [SS, 2 M re] x 2, 1 M li,

8-st RDC, 1 M li; ab * wdh bis zu den

letzten 3 M, diese re str. **R 50:** 3 M re,

*1 M re, 8 M li, 1 M re, [2 M li, SS] x 2,

4 M li; ab * wdh bis zu den letzten 12

M, dann 1 M re, [2 M li, SS] x 2, 2 M li,

3 M re. **R 51:** 2 M re, kbf, 2 M re, [SS,

2 M re] x 2, 1 M li, *4 M re, [SS, 2 M

re] x 2, 1 M li, 4 M re, [U, 2 M re] x 2,

1 M li; ab * wdh bis zu den letzten 3 M,

diese re str. **R 52:** 3 M re, *1 M re, [2 M

li, SS] x 2, 4 M li; ab * wdh bis zu den

letzten 13 M, dann 1 M re, [2 M li, SS] x

2, 3 M li, 3 M re. **R 53:** 2 M re, kbf, 3-st

RC, [SS, 2 M re] x 2, 1 M li, *4-st RC,

[SS, 2 M re] x 2, 1 M li; ab * wdh bis zu

den letzten 3 M, diese re str. **R 54:** 3 M

re, *1 M re, [2 M li, SS] x 2, 4 M li;

ab * wdh bis zu den letzten 14 M, dann

1 M re, [2 M li, SS] x 2, 4 M li, 3 M re.

R 55: 2 M re, kbf, *4 M re, [SS, 2 M re]

x 2, 1 M li; ab * wdh bis zu den letzten

3 M, diese re str. **R 56:** 3 M re, *1 M re,

[2 M li, SS] x 2, 4 M li; ab * wdh bis zu

den letzten 15 M, dann 1 M re, [2 M li,

SS] x 2, 5 M li, 3 M re. **R 57:** 2 M re,

kbf, 1 M re, U, *4-st RC, [SS, 2 M re] x

2, 1 M li; ab * wdh bis zu den letzten

3 M, diese re str. **R 58:** 3 M re, *1 M re,

[2 M li, SS] x 2, 4 M li; ab * wdh bis zu

den letzten 6 M, dann 1 M re, 2 M li,

3 M re. **R 59:** 2 M re, kbf, 2 M re, 1 M

li, *4 M re, [SS, 2 M re] x 2, 1 M li; ab

* wdh bis zu den letzten 3 M, diese re str.

R 60: 3 M re, *1 M re, [2 M li, SS] x 2,

4 M li; ab * wdh bis zu den letzten 7 M,

dann 1 M re, 3 M li, 3 M re. **R 61:** 2 M

re, kbf, 1 M re, U, 2 M re, 1 M li, 4 M re,

[SS, 2 M re] x 2, 1 M li, *8-st RDC, 1 M

li, 4 M re, [SS, 2 M re] x 2, 1 M li; ab *

wdh bis zu den letzten 3 M, diese re str.

R 62: 3 M re, *1 M re, [2 M li, SS] x 2,

4 M li, 1 M re, 8 M li; ab * wdh bis zu

den letzten 20 M, dann 1 M re, [2 M li,

SS] x 2, 4 M li, 1 M re, 2 M li, Ss, 2 M

li, 3 M re. **R 63:** 2 M re, kbf, 2 M re, SS,

2 M re, 1 M li, 4 M re, [SS, 2 M re] x 2,

1 M li, *4 M re, [U, 2 M re] x 2, 1 M li,

4 M re, [SS, 2 M re] x 2, 1 M li; ab *

wdh bis zu den letzten 3 M, diese re str.

R 64: 3 M re, *1 M re, [2 M li, SS] x 2,

4 M li; ab * wdh bis zu den letzten

10 M, 1 M re, 2 M li, SS, 3 M li, 3 M re.

R 65: 2 M re, kbf, 1 M re, U, 2 M re, SS,

2 M re, 1 M li, *4-st RC, [SS, 2 M re] x

2, 1 M li; ab * wdh bis zu den letzten

3 M, diese re str. **R 66:** 3 M re, *1 M re,

[2 M li, SS] x 2, 4 M li; ab * wdh bis zu

den letzten 12 M, dann 1 M re, [2 M li,

SS] x 2, 2 M li, 3 M re. **R 67:** 2 M re,

kbf, 2 M re, [SS, 2 M re] x 2, 1 M li,

*4 M re, [SS, 2 M re] x 2, 1 M li; ab

* wdh bis zu den letzten 3 M, diese re str.

R 68: 3 M re, *1 M re, [2 M li, SS] x 2,

4 M li; ab * wdh bis zu den letzten 13

M, dann 1 M re, [2 M li, SS] x 2, 3 M li,

3 M re. **R 69:** 2 M re, kbf, 3-st RC, [SS,

2 M re] x 2, 1 M li, *4-st RC, [SS, 2 M

re] x 2, 1 M li; ab * wdh bis zu den letz-

ten 3 M, diese re str. **R 70:** 3 M re, *1 M

re, [2 M li, SS] x 2, 4 M li; ab * wdh bis

zu den letzten 3 M, diese re str. **R 71:**

2 M re, kbf, *4 M re, [SS, 2 M re] x 2,

1 M li; ab * wdh bis zu den letzten 3 M,

diese re str. **R 72:** 3 M re, *1 M re, [2 M

li, SS] x 2, 4 M li; ab * wdh bis zu den

letzten 4 M, dann 1 M li, 3 M re. **R 73:**

2 M re, kbf, 1 M re, U, *4 M re, [SS,

2 M re] x 2, 1 M li, 8-st RDC, 1 M li; ab

* wdh bis zu den letzten 3 M, diese re str.

R 74: 3 M re, *1 M re, 8 M li, 1 M re,

[2 M li, SS] x 2, 4 M li; ab * wdh bis zu

den letzten 6 M, dann 1 M re, 2 M li,

3 M re. **R 75:** 2 M re, kbf, 2 M re, 1 M

li, *4 M re, [SS, 2 M re] x 2, 1 M li, 4 M

re, [U, 2 M re] x 2, 1 M li; ab * wdh bis

zu den letzten 3 M, diese re str. **R 76:**

3 M re, *1 M re, [2 M li, SS] x 2, 4 M li;

ab * wdh bis zu den letzten 7 M, dann

1 M re, 3 M li, 3 M re. **R 77:** 2 M re,

kbf, 1 M re, U, 2 M re, 1 M li, *4-st RC,

[SS, 2 M re] x 2, 1 M li; ab * wdh bis zu

den letzten 3 M, diese re str. **R 78:** 3 M

re, *1 M re, [2 M li, SS] x 2, 4 M li; ab

* wdh bis zu den letzten 9 M, dann 1 M

re, 2 M li, SS, 2 M li, 3 M re. **R 79:** 2 M

re, kbf, 2 M re, SS, 2 M re, 1 M li, *4 M

re, [SS, 2 M re] x 2, 1 M li; ab * wdh bis

zu den letzten 3 M, diese re str. **R 80:**

3 M re, *1 M re, [2 M li, SS] x 2, 4 M li;

ab * wdh bis zu den letzten 10 M, dann

1 M re, 2 M li, SS, 3 M li, 3 M re. **R 81:**

2 M re, kbf, 1 M re, U, 2 M re, SS, 2 M

re, 1 M li; *4-st RC, [SS, 2 M re] x 2,

1 M li; ab * wdh bis zu den letzten 3 M,

diese re str. **R 82:** 3 M re, *1 M re, [2 M

li, SS] x 2, 4 M li; ab * wdh bis zu den

letzten 12 M, dann 1 M re, [2 M li, SS] x 2, 2 M li, 3 M re. **R 83:** 2 M re, kbf, 2 M re, [SS, 2 M re] x 2, 1 M li, *4 M re, [SS, 2 M re] x 2, 1 M li; ab * wdh bis zu den letzten 3 M, diese re str. **R 84:** 3 M re, *1 M re, [2 M li, SS] x 2, 4 M li; ab * wdh bis zu den letzten 13 M, 1 M re, [2 M li, SS] x 2, 3 M li, 3 M re. **R 85:** 2 M re, kbf, 3 M re, [SS, 2 M re] x 2, 1 M li, *8-st RDC, 1 M li, 4 M re, [SS, 2 M re] x 2, 1 M li; ab * wdh bis zu den letzten 3 M, diese re str. **R 86:** 3 M re, *1 M re, [2 M li, SS] x 2, 4 M li, 1 M re, 8 M li; ab * wdh bis zu den letzten 14 M, dann 1 M re, [2 M li, SS] x 2, 4 M li, 3 M re. **R 87:** 2 M re, kbf, 4 M re, [SS, 2 M re] x 2, 1 M li, *4 M re, [U, 2 M re] x 2, 1 M li, 4 M re, [SS, 2 M re] x 2, 1 M li; ab * wdh bis zu den letzten 3 M, diese re str. **R 88:** 3 M re, *1 M re, [2 M li, SS] x 2, 4 M li; ab * wdh bis zu den letzten 4 M, dann 1 M li, 3 M re. **R 89:** 2 M re, kbf, 1 M re, U, *4-st RC, [SS, 2 M re] x 2, 1 M li; ab * wdh bis zu den letzten 3 M, diese re str. **R 90:** 3 M re, *1 M re, [2 M li, SS] x 2, 4 M li; ab * wdh bis zu den letzten 6 M, dann 1 M re, 2 M li, 3 M re. **R 91:** 2 M re, kbf, 2 M re, 1 M li, *4 M re, [SS, 2 M re] x 2, 1 M li; ab * wdh bis zu den letzten 3 M, diese re str. **R 92:** 3 M re, *1 M re, [2 M li, SS] x 2, 4 M li; ab * wdh bis zu den letzten 7 M, dann 1 M re, 3 M li, 3 M re. **R 93:** 2 M re, kbf, 1 M re, U, 2 M re, 1 M li, *4-st RC, [SS, 2 M re] x 2, 1 M li; ab * wdh bis zu den letzten 3 M, diese re str. **R 94:** 3 M re, *1 M re, [2 M li, SS] x 2, 4 M li; ab * wdh bis zu den letzten 9 M, dann 1 M re, 2 M li, SS, 2 M li, 3 M re. **R 95:** 2 M re, kbf, 2 M re, SS, 2 M re, 1 M li, *4 M re, [SS, 2 M re] x 2, 1 M li; ab * wdh bis zu den letzten 3 M, diese re str. **R 96:** 3 M re, *1 M re, [2 M li, SS] x 2, 4 M li; ab * wdh bis zu den letzten 10 M, dann 1 M re, 2 M li, SS, 3 M li, 3 M re.

Hinweis: Wechseln Sie zur längeren Nadel, sobald es notwendig ist. R 49-96 noch weitere 5 Male arbeiten, dann R 49-78 noch einmal stricken.

RAND

Hinweis: Beim Arbeiten der nächsten Hinreihe werden alle 1-Links-Maschen-Gruppen fallengelassen bis zum Ende. In den obersten Faden 1 M re, 1 M li str. Alle Umschläge arbeiten wie SS, alle rechten Maschen werden rechts gestrickt.

R 1 (Hinreihe): 2 M re, kbf, *bis zur nächsten linken M stricken, diese M fallen lassen, (1 M re, 1 M li) in den Faden stricken; ab * wdh bis zum Ende.

R 2: Alle M re str.

R 3: 2 M re, kbf, re str bis zum Ende.

R 4: Alle M re str, dann alle M abk. ■

Modell 11 Strick-Tuch

Fertigmaße

- Breite: 177,5 cm
- Länge: 58,5 cm

Material

- 5 x 50 g NORO Kureyon in Farbe 211 (MC)
- 2 x 50 g NORO Kureyon in Farbe 450 (A)
- 2 x 50 g NORO Kureyon in Farbe 263 (B)
- 2 Rundstricknadeln 5,5 mm zu je 90 cm länge
- Rundstricknadel 5,0 mm; 150 cm lang
- Verschiebbare Maschenmarkierer

Maschenprobe

15 Maschen und 23 Reihen ergeben, im Blockmuster mit der größeren Nadel gestrickt, 10 x 10 cm.

Hinweis

Die Rundstricknadeln werden nur zur Bewältigung der großen Maschenanzahl benötigt. Es wird nicht rund gestrickt.

Besondere Techniken

DWS (doppelt umschlungene Masche) – 1 M re, den Faden 2 Male sehr locker um die Nadel wickeln.

MES (lang gezogene Masche) – Mit der rechten Nadelspitze hinter der Arbeit in die linke Masche in MC eine Reihe unter DWS einstechen und M1 arbeiten, dann DWS wie zum Linksstricken abheben, dabei den extra Umschlag fallen lassen. So entsteht eine langegezogene Masche (ES). Diese Masche so ziehen, dass sie auf der Vorderseite über die nächsten 5 R reicht.

Blockmuster

Maschenzahl teilbar durch 10 plus 3

R 1 (Rückreihe): A: 10 M re, *DWS, 9 M re; ab * wdh bis zu den letzten 3 M, dann DWS, 2 M re.

R 2: MC: 2 M re, MES, *9 M re, MES; ab * wdh bis zu den letzten 10 M, dann 10 M re.

R 3, 5 und 7: MC: Alle M li str, dabei alle ES auf die Vorderseite nehmen.

R 4 und 6: MC: Alle M re, dabei alle ES auf die Vorderseite nehmen.

R 8: A: 2 M re, ES mit M1 re zusstr, *9 M re, ES mit M1 re zusstr; ab * wdh bis zu den letzten 10 M, diese re str.

R 9: A: 5 M re, DWS, *9 M re, DWS; ab * wdh bis zu den letzten 7 M, diese re str.

R 10: MC: 7 M re, MES, *9 M re, MES; ab * wdh bis zu den letzten 5 M, diese re str.

R 11, 13 und 15: MC: Alle M li, dabei die ES auf der Vorderseite lassen.

R 12 und 14: MC: Alle M re, dabei alle ES abheben, damit sie auf der Vorderseite bleiben.

R 16: A: 7 M re, ES mit M1 re zusstr, *9 M re, ES mit M1 re zusstr; ab * wdh

bis zu den letzten 5 M, diese re str. R 1-16 bilden das Muster.

TUCH

MITTLERES ZICKZACKELEMENT

MC: 3 M mit der größeren Nadel anschl und 1 R li M str.

R 1 (Hinreihe): 1 M re, M1, (1 M re, U, 1 M re) in die mittlere M, M1, 1 M re – 7 M.

R 2 und 4: Alle M li str.

R 3: 1 M re, M1, 2 M re, M1, pm, 1 M re, M1, 2 M re, M1, 1 M re – 11 M.

R 5: B: 1 M re, M1, re str bis zum MM, M1, sm, 1 M re, M1, re str bis zur letzten M, dann M1, 1 M re – 4 M zugenommen.

R 6: B: Alle M re. B abschneiden.

R 7 und 9: MC: 1 M re, M1, re str bis zum MM, M1, sm, 1 M re, M1, re str bis zur letzten M, M1, 1 M re – 4 M zugenommen.

R 8 und 10: Alle M li. R 5-10 noch 17 weitere Male wdh – 227 M.

Von der Vorderseite aus 113 M auf die 2. Rundstricknadel nehmen, dann die Mittelmasche auf einen verschließbaren MM nehmen.

ERSTE HÄLFTE

Die erste Hälfte wird über 113 M auf der 1. Rundstricknadel gearbeitet.

Hinweis: Die Zunahme in der Hinreihe wird durch eine Abnahme am Ende der Hinreihe ausgeglichen. Die Maschenanzahl bleibt bis zur Abnahme an der Ecke konstant.

Nächste R (Hinreihe): MC: 1 M re, M1, re str bis zu den letzten 3 M, dann skk, 1 M re.

Nächste R: MC: Alle M li.

Nächste R: A: 1 M re, M1, re str bis zu den letzten 3 M, ssk, 1 M re.

BLOCKMUSTER

Jetzt im Blockmuster arbeiten wie folgt, dabei die Zu- und Abnahmen weiterarbeiten:

R 1 (Rückreihe): A: 10 M re, *DWS, 9 M re; ab * wdh bis zu den letzten 3 M, dann DWS, 2 M re.

R 2: MC: 1 M re, M1, 1 M re, *MES, 9 M re; ab * wdh bis zu den letzten 3 M, dann ssk, 1 M re.

R 3, 5 und 7: MC: Alle M li, dabei alle ES abheben, damit sie auf der Vorderseite bleiben.

R 4 und 6: MC: 1 M re, M1, re str bis zu den letzten 3 M, dabei alle ES abheben, damit sie auf der Vorderseite bleiben, ssk, 1 M re.

R 8: A: 1 M re, M1, 4 M re, *ES mit der 1. M1-Masche re zusstr, 9 M re; ab * wdh bis zu den letzten 3 M, dann ssk, 1 M re.

In dieser Weise weiter arbeiten, dabei immer (1 M re, M1) zu Beg jeder Hinreihe str, und am Ende jeder Hinreihe 1 M re. Jede Rückreihe ohne Zu- und Abnahmen str, das Blockmuster arbeiten wie eingerichtet. DWS werden nur dann gearbeitet, sobald ausreichend Maschen vorhanden sind

2. Die Beginn-LftM und 3 LftM zählen stets als Masche, werden aber nicht am Ende der folgenden Reihe bearbeitet (s. Pkt 1). Dies trifft auf die Seite 1, die Seite 2 und den Schlussabschnitt zu.

3. In jeder Reihe wird auf Seite 1 und 2 je 1 M zugenommen.

4. Den nicht benutzten Faden zieht man durch das letzte DStB oder die letzte fM in jeder Reihe mit Farbwechsel durch, anschließend noch durch die Beginn-LftM in der folgenden Reihe.

5. In Reihen mit Farbe B wird in jeder Reihe zugenommen.

6. In Reihen mit Farbe A werden in jedem Abschnitt 2 M zugenommen (d.h., beide Reihen des jeweiligen Abschnitts sind identisch, und der nächste Abschnitt hat 2 Maschen mehr. Dasselbe wird gegengleich auf der 2. Seite gearbeitet).

SEITE 1

R 1: B: 2 LftM, 1 LftM überspringen, (fM, 2 LftM, 1 DStB) in die nächste LftM, Arbeit wenden.

R 2: B: 3 LftM, (1 DStB, 2 LftM, 1 fM) in den 2-LftM-Zwischenraum, Arbeit wenden.

R 3: A: 3 LftM, (1 DStB, 2 LftM, 2 fM) in den nächsten 2-LftM-Zwischenraum, 1 fM in das nächste DStB, Arbeit wenden. NICHT IN DIE WENDELUFTMASCHE ARBEITEN!

R 4: A: 1 LftM, 1 fM in die nächste fM, (fM, 2 LftM, 1 DStB) in den nächsten 2-LftM-Zwischenraum, 1 DStB in das nächste DStB, Arbeit wenden - (1 LftM, 2 fM, 2 DStB).

R 5: B: 1 LftM, 1 fM in das nächste DStB, (1 fM, 2 LftM, 1 DStB) in den nächsten 2-LftM-Zwischenraum, je 1 DStB in die nächsten 2 fM, Arbeit wenden. (1 LftM, 2 fM und 3 DStB).

R 6: B: 3 LftM, je 1 DStB in jedes der 2 folgenden DStB, (DStB, 2 LftM, 1 fM) in den 2-LftM-zwischenraum, je 1 fM in jede der folgenden 2 fM, Arbeit wenden.

R 7: A: 3 LftM, je 1 DStB in jede der 2 folgenden fM, (1 DStB, 2 LftM, 1 fM) in den 2-LftM-Zwischenraum, je 1 fM in die nächsten 3 fM, Arbeit wenden.

R 8: A: 1 LftM, 1 fM in die nächste fM und je 1 fM in den 2-LftM-Zwischenraum, (1 fM, 2 LftM, 1 DStB) in den 2-LftM-Zwischenraum, je 1 DStB in jedes DStB bis zum Ende, Arbeit wenden.

R 9: B: 1 LftM, 1 fM in das nächste DStB und in jedes DStB bis zum 2-LftM-Zwischenraum, (fM, 2 LftM, 1 DStB) in den 2-LftM-Zwischenraum, je 1 DStB in jede fM bis zum Ende, Arbeit wenden.

R 10: B: 3 LftM, 1 DStB in das nächste DStB und in jedes DStB bis zum 2-LftM-Zwischenraum, (1 DStB, 2 LftM, 1 fM) in den 2-LftM-Zwischenraum, je 1 fM in jede fM bis zum Ende, Arbeit wenden.

R 11: A: 3 LftM, 1 DStB in die nächste fM und dann in jede fM bis zum 2-LftM-

Zwischenraum, (1 DStB, 2 LftM, 1 fM) in den 2-LftM-Zwischenraum, je 1 fM in jedes DStB bis zum Ende, Arbeit wenden. Die Reihen 8-11 insgesamt 17 Male arbeiten = 79 Reihen—40 M auf jeder Seite einschließlich der LftM zum Beginn. Den Faden beider Farben abschneiden und durchziehen.

SEITE 2

R 1: B: 5 LftM, 4 LftM überspringen, 1 fM in die nächste LftM, Arbeit wenden.

R 2: B: 1 LftM, (1 fM, 2 LftM, 1 DStB) in den 4-LftM-Zwischenraum, Arbeit wenden.

R 3: A: 1 LftM, (1 fM, 2 LftM, 1 DStB) in den 2-LftM-Zwischenraum, 1 DStB in die nächste fM, Arbeit wenden.

NICHT IN DIE WENDELUFTMASCHE ARBEITEN.

R 4: A: 3 LftM, 1 DStB in das nächste DStB, (1 DStB, 2 LftM, 1 fM) in den 2-LftM-Zwischenraum, 1 fM in die nächste fM, Arbeit wenden.

R 5: B: 3 LftM, 1 DStB in die nächste fM, (1 DStB, 2 LftM, 1 fM) in den 2-LftM-Zwischenraum, je 1 fM in die nächsten 2 DStB, Arbeit wenden.

R 6: B: 1 LftM, 1 fM in die nächsten 2 fM, (1 fM, 2 LftM, 1 DStB) in den 2-LftM-Zwischenraum, je 1 DStB in die nächsten 2 DStB, Arbeit wenden.

R 7: A: 1 LftM, je 1 fM in die nächsten 2 DStB, (fM, 2 LftM, 1 DStB) in den 2-LftM-Zwischenraum, je 1 DStB in die nächsten 3 fM, Arbeit wenden.

R 8: A: 3 LftM, je 1 DStB in das nächste DStB und in jedes DStB bis vor den 2-LftM-Zwischenraum, (1 DStB, 2 LftM, 1 fM) in den 2-LftM-Zwischenraum, je 1 fM in jede fM bis zum Ende, Arbeit wenden.

R 9: B: 3 LftM, je 1 DStB in die nächste fM und in jede fM bis vor den 2-LftM-Zwischenraum, (1 DStB, 2 LftM, 1 fM) in den 2-LftM-Zwischenraum, je 1 fM in jedes DStB bis zum Ende, Arbeit wenden.

R 10: B: 1 LftM, je 1 fM in die nächste fM und in jede fM bis vor den 2-LftM-Zwischenraum, (1 fM, 2 LftM, 1 DStB) in den 2-LftM-Zwischenraum, je 1 DStB in jedes DStB bis zum Ende, Arbeit wenden.

R 11: A: 1 LftM, je 1 fM in die nächste fM und in jede fM bis vor den 2-LftM-zwischenraum, (1 fM, 2 LftM, 1 DStB) in den 2-LftM-Zwischenraum, je 1 DStB in jede fM bis zum Ende, Arbeit wenden.

Die Reihen 8-11 siebzehn Male arbeiten = 79 Reihen—40 M auf jeder Seite einschließlich der Beginn-LftM. Faden nicht abschneiden.

SEITE 1 MIT SEITE 2 VERBINDEN:

Von der Vorderseite aus mit Farbe A die DStB mit Kettmaschen verbinden, indem die Häkelnadel durch das hintere Maschenglied des DStB auf der einen Seite geführt wird, dann durch das hintere Maschenglied des korrespondierenden

DStB auf der anderen Seite; den Faden durch beide Schlingen ziehen. In dieser Weise fortfahren bis zum mittleren Zwischenraum. Farbe A abschneiden. Hinweis: Die Abschnitte mit festen Maschen werden nicht zusammengefügt, so dass der Schlussabschnitt gearbeitet werden kann.

SCHLUSSABSCHNITT

Von der Rückseite aus die Farbe A wieder aufnehmen an der 1. Masche.

R 1: A: 1 LftM, je 1 fM in die nächste fM und in jede fM bis vor den 2-LftM-zwischenraum, 2 fM zusammenhäkeln über den nächsten 2-LftM-Zwischenräumen, 1 fM in jede fM häkeln bis zum Ende.

NICHT IN DIE WENDELUFTMASCHEN ARBEITEN, Arbeit wenden. (1 LftM, 39 fM, Abnahme, 39 fM—80 M).

In jeder Reihe einen MM an der Mittelmasche setzen. (R 4 hat 2 Mittelmaschen; deshalb wird der MM zwischen diesen Maschen gesetzt).

Jedes DStB-Reihe wird mit 3 M abgenommen; jede fM-Reihe wird mit 2 M abgenommen. LftM zählen noch als Masche, werden aber nicht bearbeitet auf der Rückreihe.

R 2: B: 3 LftM, je 1 DStB in die nächste fM und in jede fM bis vor die Mittelmasche, 3 DStB zusshäkeln über die nächsten 3 M, je 1 DStB in jede fM bis zum Ende, Arbeit wenden.

R 3: B: 3 LftM, je 1 DStB in das nächste DStB und in jedes DStB bis 1 M vor der Mittelmasche, dann 3 DStB zusshäkeln über den nächsten 3 M, je 1 DStB in jedes DStB bis zum Ende, Arbeit wenden.

R 4: A: 1 LftM, je 1 fM in das nächste DStB und in jedes DStB bis zur Mittelmasche, dann die Mittelmasche überspringen, dann je 1 fM in jedes DStB bis zum Ende, Arbeit wenden (1 LftM, 35 fM, überspringen, 36 fM)—72 M.

R 5: A: 1 LftM, je 1 fM in die nächste fM und in jede fM bis zu den 2 Mittelmaschen, 2 fM zushäkeln über den nächsten 2 M, je 1 fM in jede fM bis zum Ende, Arbeit wenden.

Die Reihen 2-5 sechs Male arbeiten, dann die R 2 noch einmal arbeiten—7 M auf jeder Seite der letzten Reihe.

Nächste R: B: 3 LftM, in die Mitte der nächsten 3 M 1 DStB arbeiten, dann 3 DStB zusshäkeln über den nächsten 3 M, DStB bis zum Ende.

Faden abschneiden.

UNTERE KANTE

Von der Vorderseite aus mit Farbe B den Faden mit einer Kettmasche wieder aufnehmen am Beginn der Seite 2.

R 1: B: 1 LftM, 5 DStB in das untere Maschenglied von R 2, (zwischen den DStB-Reihen), * 1 LftM, 4 Reihenenden überspringen, 5 DStB in das untere Maschenglied zwischen die DStB-Reihen häkeln.*

ANLEITUNGEN

Von * bis * 26 Male arbeiten, dann Kettm über 3 M an der Unterkante des Tuches, 5 DStB in das untere Maschenglied zwischen den DStB-Reihen auf Seite 1, von * bis * 27 Male arbeiten, dann KettM in die Ecke von Seite 1, Arbeit wenden (28 Muscheln auf jeder Seite). Zu Farbe A wechseln, Farbe B abschneiden.
R 2: A: 1 LftM, 2 fM in den LftM-Zwischenraum, je 1 fM in jedes der 2 folgenden DStB, 3 fM in das nächste DStB, je 1 fM in die nächsten 2 DStB, *(fM über die LftM in das Ende der nächsten Reihe mit fM von Seite 1) x2, dann je 1 fM in jedes der 2 nächsten DStB, 3 fM in das nächste DStB, je 1 fM in jedes der 2 folgenden DStB*. Von * bis * bis zum Ende der Seite 1 wdh, dann 5 DStB in die Mittemasche am Rand des Schals, je 1 fM in jedes der 2 folgenden DStB, 3 fM in das nächste DStB, fM in jedes der 2 nächsten DStB; von * bis * wdh bis zum letzten LftM-Zwischenraum, dann 2 fM in den Zwischenraum, Arbeit wenden.
R 3: A: 1 LftM, je 1 fM in jede der folgenden 5 fM, (fM, 2 LftM, fM) in die nächste fM, *je 1 fM in jede der 3 nächsten fM, 2 fM überspringen, je 1 fM in jede der 3 nächsten fM, (fM, 2 LftM, fM) in die nächste fM*; von * bis * 26 Male arbeiten, je 1 fM in die nächsten 5 fM, (fM, 2 LftM, fM) in die nächste fM, je 1 fM in die nächsten 5 fM, (fM, 2 LftM, fM) in die nächste fM; von * bis * wdh bis zu den letzten 5 fM, dann je 1 fM in jede der nächsten 5 fM. Faden nicht abschneiden.

OBERE KANTE

A: 1 R fM gleichmäßig über den oberen Rand des Schals arbeiten. Arbeit wenden. 2 weitere Reihen fM häkeln, dann 1 R Krebsmaschen. Faden abschneiden. ■

Modell 14 Häkel-Tuch

Fertigmaße

- 114 x 157 cm

Material

- 3 x 100 g NORO Sonata in Farbe 06 (A)
- 2 x 100 g NORO Sonata in Farbe 19 (B)
- 2 x 100 g NORO Sonata in Farbe 30 (C)
- 2 x 100 g NORO Sonata in Farbe 39 (D)
- Häkelnadel 4,0 mm

Maschenprobe

Der Durchmesser eines kleinen Kreises beträgt 16,5 cm, mit Häkelnadel 4,0 mm gearbeitet.

Ein kleines Blatt ist 25,5 cm lang und 11,5 cm breit an der größten Ausdehnung.

Besondere Techniken

Noppe – Faden holen, eine Schlinge bilden, Faden holen, eine 2. Schlinge bilden, Faden holen, eine 3. Schlinge bilden, Faden holen

und durch 6 Schlingen auf der Nadel ziehen, Faden holen und durch die restlichen 2 Schlingen ziehen, 1 LftM.

KLEINES BLATT

10 Stück in Farbe A anfertigen
40 LftM anschl.

R 1: 1 fM in die 2. LftM ab der Nadel, dann in jede LftM je 1 fM arbeiten – 39 fM. 1 LftM, wenden.

Hinweis: Es wird immer nur durch das hintere Maschenglied gearbeitet, sofern nichts anderes angezeigt ist.

R 2: Je 1 fM in jede in jede M bis zur letzten M, dann 3 fM in die letzte M (=Blattspitze); jetzt an der anderen Seite der LftM-Kette arbeiten: je 1 fM in die nächsten 36 LftM, die letzten 3 LftM auslassen, 1 LftM, wenden.

R 3: Je 1 fM in die nächsten 37 fM, 3 fM in die Spitze häkeln, je 1 fM in die nächsten 37 fM, 1 LftM, wenden.

R 4: Je 1 fM in die nächsten 38 fM häkeln, 3 fM in die Spitze, je 1 fM in die nächsten 35 fM häkeln, 1 LftM, wenden.

R 5: Je 1 fM in die nächsten 36 fM häkeln, 3 fM in die Spitze, je 1 fM in die nächsten 36 fM häkeln, 1 LftM, wenden.

R 6: Je 1 fM in die nächsten 37 fM häkeln, 3 fM in die Spitze, je 1 fM in die nächsten 34 fM häkeln, 1 LftM, wenden.

R 7: Je 1 fM in die nächsten 35 fM, 3 fM in die Spitze, je 1 fM in die nächsten 35 fM, 1 LftM, wenden.

R 8: Je 1 fM in die nächsten 36 fM, 3 fM in die Spitze, je 1 fM in die nächsten 33 fM, 1 LftM, wenden.

R 9: Je 1 fM in die nächsten 34 fM, 3 fM in die Spitze, je 1 fM in die nächsten 34 fM, 1 LftM, wenden.

R 10: Je 1 fM in die nächsten 35 fM, 3 fM in die Spitze, je 1 fM in die nächsten 31 fM, 1 LftM, wenden.

R 11: Je 1 fM in die nächsten 32 fM, 3 fM in die Spitze, je 1 fM in die nächsten 32 fM, 1 LftM, wenden.

R 12: KM in die nächsten 2 fM, dabei durch beide Maschenglieder arbeiten, *5 LftM, 2 fM auslassen, fM in die nächste fM; ab * wdh, die letzten 2 fM unbearbeitet lassen, Faden abschneiden – 21 Bögen zu je 5 LftM.

GROSSES BLATT

8 Stück in Farbe A anfertigen
50 LftM anschl.

R 1: fM in die 2. LftM ab Nadel, dann in jede LftM je 1 fM arbeiten, 1 LftM, wenden – 49 fM.

Hinweis: Es wird immer nur durch das hintere Maschenglied gearbeitet, sofern nichts anderes angezeigt ist.

R 2: je 1 fM in jede fM bis zur letzten M, 3 fM in die letzte M (=Blattspitze), dann auf der anderen Seite der LftM-Kette weiterarbeiten und je 1 fM in die nächsten 46 LftM häkeln, dabei durch beide

Maschenglieder häkeln, 1 LftM, wenden.
R 3: Je 1 fM in die nächsten 47 fM, 3 fM in die Spitze, je 1 fM in die nächsten 47 fM, 1 LftM, wenden.

Die nächsten 7 R immer mit ... 1 LftM, wenden. weiter arbeiten wie folgt:

R 4: 48 fM, 3 fM in die Spitze, 45 fM.

R 5: 46 fM, 3 fM in die Spitze, 46 fM.

R 6: 47 fM, 3 fM in die Spitze, 44 fM.

R 7: 45 fM, 3 fM in die Spitze, 45 fM.

R 8: 46 fM, 3 fM in die Spitze, 43 fM.

R 9: 44 fM, 3 fM in die Spitze, 44 fM.

R 10: 45 fM, 3 fM in die Spitze, 41 fM.

R 11: 42 fM, 3 fM in die Spitze, 42 fM, wenden.

R 12: KM in die nächsten 2 fM, dabei durch beide Maschenglieder arbeiten, *5 LftM, 2 fM auslassen, fM in die nächste fM; ab * wdh, die letzten 2 fM unbearbeitet lassen. Faden abschneiden – 27 LftM-Bögen zu je 5 LftM.

GROSSER KREIS

8 Stück in Farbe C und 4 Stück in Farbe D anfertigen

10 LftM anschl, mit einer KM in die 1. LftM zur Rd schließen.

Rd 1: 1 LftM, 32 fM direkt in den Ring häkeln, mit einer KM zur Rd schließen.

Rd 2: 3 LftM, 1 Noppe an dieselbe Stelle wie die 3 LftM häkeln, *1 M auslassen, Noppe in die nächste M; ab * wdh die Rd mit einer KM in die 1. Noppe schließen – 16 Noppen.

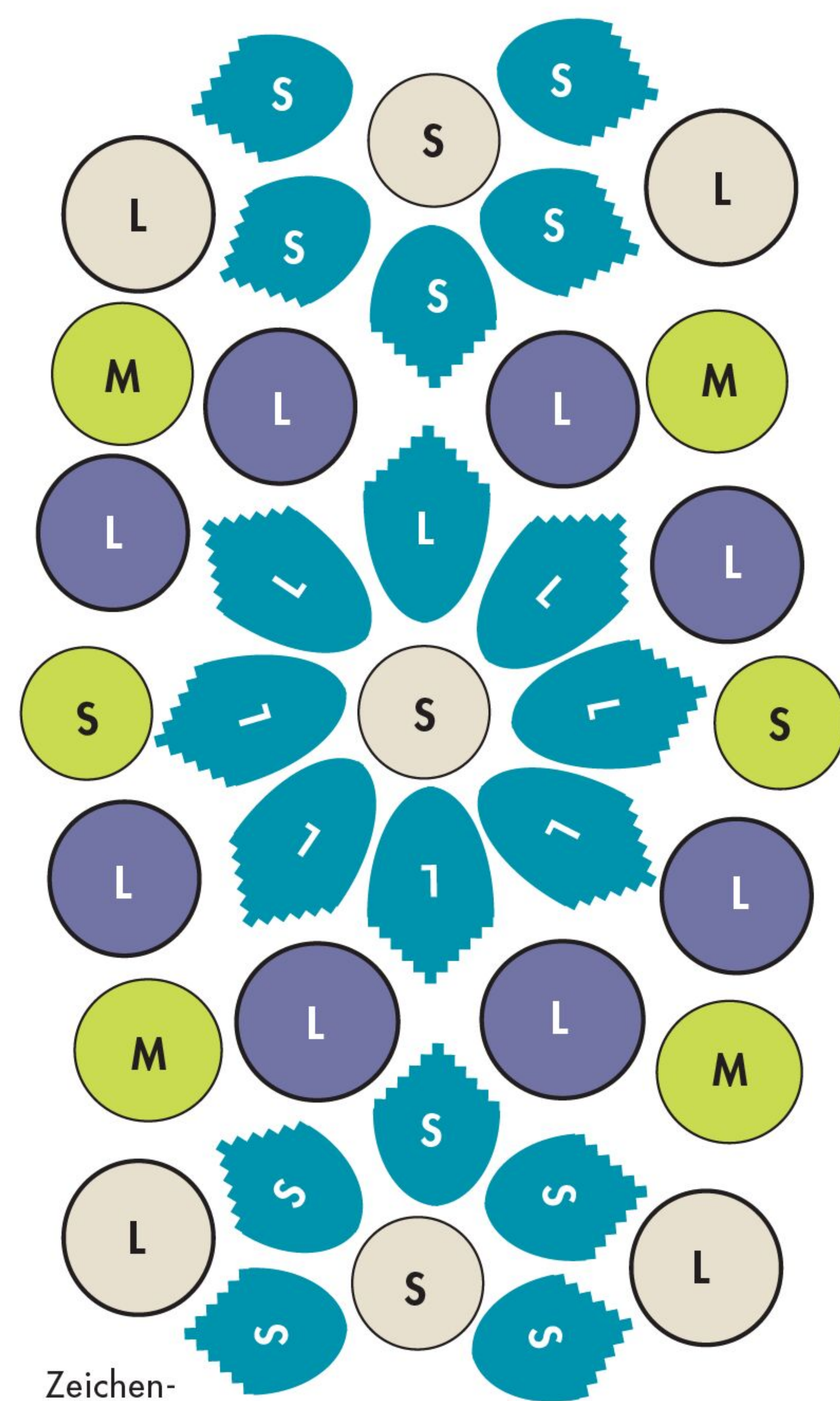

Zeichen-
erklärung:

■ Teal (A) ■ Chartreuse (B) ■ Catmint (C) ■ Barley (D)

Rd 3: 3 LftM, 1 Noppe an dieselbe Stelle in denselben Bogen vor dem 3-LftM-Bogen der vorigen Rd häkeln, *2 Noppen in jeden Bogen häkeln; ab * wdh, die Rd mit einer Noppe in denselben Bogen wie die 1. Noppe beenden und mit einer KM in die 1. Noppe schließen – 32 Noppen.

Rd 4: 3 LftM, 1 Noppe in denselben Bogen der vorigen Rd arbeiten, *1 Noppe in die nächsten 3 Bögen, 2 Noppen in den nächsten Bogen; ab * wdh, die Rd schließen wie in Rd 3 – 40 Noppen.

Rd 5: 3 LftM, je 1 Noppe in jeden Bogen, die Rd wie in Rd 3 schließen.

Rd 6: Wie Rd 4.

Rd 7: Wie Rd 5 – 50 Noppen.

Rd 8: 1 LftM, 1 fM in den Bogen nach dem Rundschluss, *5 LftM, 1 fM in den nächsten Bogen; ab * wdh, die Rd mit einer KM in die 1. fM schließen.

Rd 9: KM in die Mitte des 5-LftM-Bogens, fM in den nächsten Bogen; *5 LftM, fM in den Bogen; ab * wdh, die Rd mit einer KM in die 1. fM schließen.

Rd 10: Wie Rd 9, Rd schließen, Faden abschneiden – 50 LftM-Bögen zu je 5 LftM.

MITTELGROSSER KREIS

4 Stück in Farbe B anfertigen
Rd 1, 2, 3, 4, 5, 8 und 9 wie am großen Kreis arbeiten – 40 Bögen zu je 5 LftM.

KLEINER KREIS

2 Stück in Farbe B und 3 Stück in Farbe D anfertigen
Rd 1, 2, 3, 5, 8 und 9 wie beim großen Kreis arbeiten – 32 LftM-Bögen zu je 5 LftM.

VERBINDEN DER ELEMENTE

Hinweis: Arbeiten Sie die Verbindung 2 Male, je eine an jeder kurzen Kante der Decke.

A: 5 kleine Blätter mit dem Anfang zu einem kleinen Kreis in D anordnen wie folgt: Von der Vorderseite des kleinen Blattes und nach unten gerichteter Nadelspitze, den Arbeitsfaden in A am 10. LftM-Bogen der Blattseite aufnehmen, 3 LftM, die M von der Nadel gleiten lassen, die Nadel in einen beliebigen 5-LftM-Bogen einstechen, die fallen gelassene M wieder aufnehmen, 2 LftM, die M von der Nadel gleiten lassen, die Nadel in den nächsten 5-LftM-Bogen des Blattes und das hintere Maschenglied der fallen gelassenen Masche einstechen, 3 LftM, Masche von der Nadel gleiten lassen, die Nadel in den nächsten 5-LftM-Bogen des Kreises und in das hintere Maschenglied der fallengelassenen Masche einstechen, 2 LftM, Masche von der Nadel gleiten lassen, die Nadel in den nächsten 5-LftM-Bogen des Blattes einstechen, 3 LftM, Masche von der Nadel gleiten lassen, die Nadel in den nächsten 5-LftM-Bogen des Kreises einstechen, 2 LftM, Masche von der Nadel gleiten lassen, die Nadel in den nächsten 5-LftM-Bogen des Blattes einste-

chen, 5 LftM, das Blatt auf die Rückseite wenden, fM in den nächsten 5-LftM-Bogen des Blattes, *5 LftM, fM in den nächsten 5-LftM-Bogen; ab * wdh bis alle seitlichen LftM-Bögen von Blatt 1 in die 3 Bögen des Kreises eingearbeitet sind.

Arbeit wenden, KM in die Mitte der LftM, fM in denselben Bogen, 3 LftM, M von der Nadel gleiten lassen, Nadel in den korrespondierenden 5-LftM-Bogen von Blatt 2 einstechen, die fallengelassenen M aufnehmen, 2 LftM, fM in den nächsten 5-LftM-Bogen von Blatt 1, 3 LftM, M von der Nadel gleiten lassen, Nadel in den 5-LftM-Bogen des großen Blattes einstechen, die fallen gelassene M aufnehmen, 2 LftM,; in dieser Weise weiter arbeiten bis 9 LftM-Bögen zu je 5 LftM von Blatt 2 gearbeitet sind.

**3 LftM, M von der Nadel gleiten lassen, 2 LftM und 5 Bögen am Kreis auslassen, die Nadel in den nächsten 5-LftM-Bogen des Kreises einstechen, die fallen gelassene M aufnehmen, 2 LftM, M von der Nadel gleiten lassen, in den nächsten 5-LftM-Bogen des großen Blattes einstechen, die fallen gelassene M aufnehmen; ab ** wdh – Blatt 2 ist an den Kreis in die 5-LftM-Bögen angefügt. Die Arbeit auf die Rückseite des kleinen Blattes wenden und genauso arbeiten wie bei Blatt 1. Blätter 3 und 4 genauso bearbeiten wie Blatt 2. Blatt 5 genauso bearbeiten wie Blatt 1. Blätter 2, 3, 4 sind in zwei 5-LftM-Bögen eingefügt; und Blätter 1 und 5 in drei 5-LftM-Bögen.

ZUSAMMENFÜGEN IN DER MITTE

D: 8 große Blätter werden mit dem Anfang an den kleinen Kreis angefügt wie folgt: 3 LftM, die Schlinge von der Nadel gleiten lassen, die Nadel in die korrespondierenden 3 LftM des Kreises oder Blattes einstechen, 2 LftM. Das Diagramm als Orientierung nutzen und die großen Blätter in der gleichen Weise wie die kleinen Blätter anordnen. Jedes große Blatt wird in die drei 5-LftM-Bögen des Kreises angefügt, dabei bleibt je ein 5-LftM-Bogen zwischen den Blättern unbearbeitet. Sobald alle Blätter am Kreis angefügt sind, wird das kleine Blatt mit dem großen 8. Blatt verbunden.

AUSFÜLLEN DES KREISES

C: 8 große Kreise in C werden an die großen Blätter angefügt wie folgt: Von der Vorderseite aus arbeiten, einen großen Kreis zwischen jedes der 8 großen Blätter anordnen (vgl. Abb.), dabei die Verbindung herstellen.

16 LftM-Bögen zu je 5 LftM werden mit 6 Stellen des 1. Blatts verbunden, dann die nächsten vier 5-LftM-Bögen mit 6 Stellen des 2. Blattes. In dieser Weise weiter arbeiten bis alle 8 großen Kreise mit den Blättern verbunden sind.

C: Jetzt ein Kreis/Blatt-Schluss-Verbindungsmotiv arbeiten wie folgt:

Von der Vorderseite aus (vgl. Abb. für die Anordnung) 1 kleines Blatt auslassen, an der Spitze des 2. Blattes beginnen und durch jede Ecke (= 5 Ecken auf der rechten Blattseite und 5 Ecken an der linken Blattseite) durch vier 5-LftM-Bögen arbeiten, die mittlere Spitze und 5 Ecken des nächsten Blatts auf der rechten Seite, und 5 Ecken auf der linken Seite; so lange wdh, bis 3 Blätter an 2 Kreisen in C angefügt sind.

Die anderen Verbindungsmotive genauso arbeiten.

B: Einen mittleren Kreis in B an 2 große Kreise in C anfügen wie folgt:

Von der Vorderseite aus (vgl. Abbildung für die Anordnung), zwanzig 5-LftM-Bögen des B-Kreises an zehn 5-LftM-Bögen des 1. Kreises und zehn 5-LftM-Bögen des 2. Kreises anfügen. Die restlichen 3 Kreise in B mit 2 Kreisen in C verbinden wie in der Abbildung gezeigt.

D: Einen großen Kreis in D mit einem mittleren Kreis in B, einem großen Kreis in C und 2 kleinen Blättern verbinden wie folgt: Von der Vorderseite aus (vgl. Abb. für die Anordnung) den Arbeitsfaden in D an einem beliebigen 5-LftM-Bogen aufnehmen, sieben 5-LftM-Bögen des Kreises in C zurückzählen und den Kreis in D rings um die sieben 5-LftM-Bögen vom Kreis in B, zehn 5-LftM-Bögen vom Kreis in C, jede Spitze des kleinen Blatts Nr. 3, und 5-LftM-Bögen und Ecken des letzten kleinen Blatts anfügen. Die restlichen 3 großen Blätter in derselben Weise an die großen Kreise in D anfügen. B: Den kleinen Kreis in B an den großen Kreis in C fügen wie folgt: Von der Vorderseite aus (Vgl. Abb. für die Anordnung) acht 5-LftM-Bögen von der Spitze des großen Blattes auf Kreis C abwärts zählen, die Nadel in einen beliebigen 5-LftM-Bogen vom Kreis in B einstechen und in sechzehn 5-LftM-Bögen ringsherum verbinden. Die restlichen Kreise in D genauso bearbeiten. ■

Modell 15 Häkel-Tuch

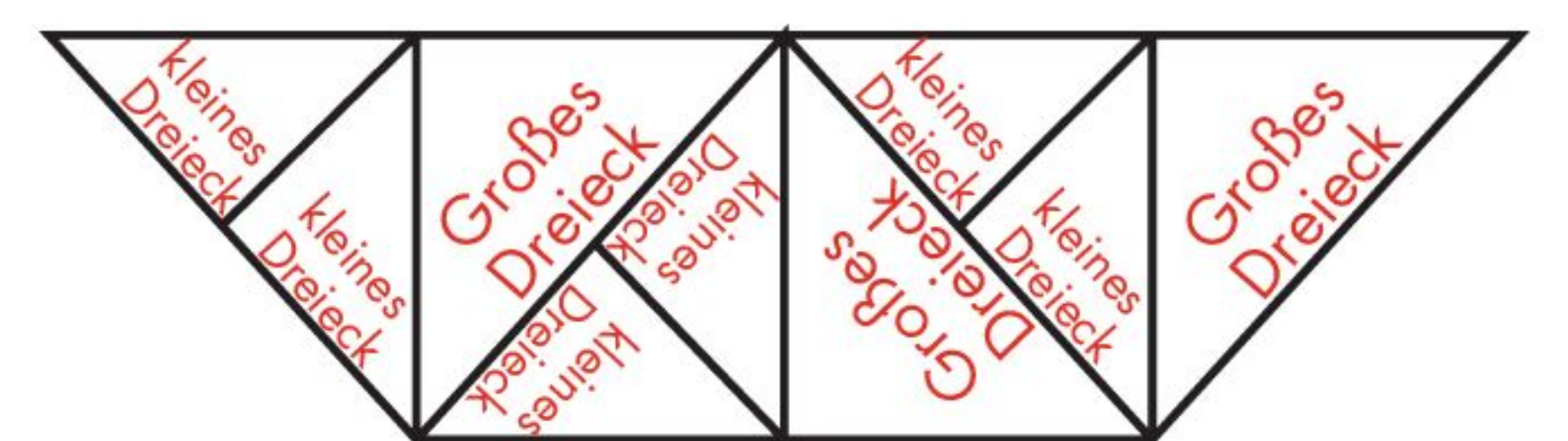

Fertigmaße

- Breite: 203 cm
- Länge: 46,5 cm

Material

- 4x 100 g NORO Silk Garden Sock in Farbe S530
- Häkelnadel 4,0 mm

ANLEITUNGEN

Maschenprobe

4 1/2 Stäbchengruppen und 8 Reihen ergeben 10 x 10 cm, mit Häkelnadel 4,0 mm gearbeitet.

Großes Dreieck

Basisreihe: 6 LftM, mit einer KM in die 1. LftM zum Ring schließen, 4 LftM.
R 1: Direkt in den Ring häkeln wie folgt: 3 StB, 3 LftM, 3 StB, 1 LftM, 1 StB, 4 LftM, wenden.
R 2: 3 StB in den 1-LftM-Bogen, 1 LftM, (3 StB, 3 LftM, 3 StB) in den 3-LftM-Bogen, 1 LftM, (3 StB, 1 LftM, 1 StB) in den letzten LftM-Bogen, 4 LftM, wenden.
R 3: * 3 StB in den nächsten 1-LftM-Bogen, 1 LftM; ab * wdh bis zum mittleren 3-LftM-Bogen, (3 StB, 3 LftM, 3 StB) in den 3-LftM-Bogen, * 1 LftM, 3 StB in den nächsten 1-LftM-Bogen; ab * wdh bis zum 4-LftM-Bogen am Reihenende, dann 1 LftM, (3 StB, 1 LftM, 1 StB) in den 4-LftM-Bogen, 4 LftM, wenden.
R 4-19: Wie R 3. Faden abschneiden.

Kleines Dreieck

R 1-3: Wie beim großen Dreieck arbeiten.
R 4-14: Wie R 3. Faden abschneiden.

TUCH

6 kleine und 3 große Dreiecke anfertigen. Das Diagramm zur Orientierung benutzen und die Dreiecke entsprechend anordnen. Die letzte Reihe jedes Elements bestimmt die Vorder- und Rückseite jedes Dreiecks. Auf der Rückseite werden die Dreiecke mit KM durch ein Maschenglied jedes Teils verbunden, dabei wird immer nur durch das hintere Maschenglied der Stäbchen gehäkelt an den kurzen Kanten der Dreiecke und an den langen Seitenkanten der Dreiecke. Das fertige Stück auf Maß dämpfen. ■

Modell 16 Pullover

Größen

S (M; L; XL; XXL)

Fertigmaße

- Oberweite: 95,5 (108; 119,5; 132; 145) cm
- Länge: 52,5 (56; 58,5; 60,5; 63,5) cm
- Oberarmumfang: 34,5 (37,5; 42; 44; 45,5) cm

Material

- 3 (3; 3, 4; 4) x 150 g NORO Kompeito in Farbe 07
- Stricknadeln 4,0 mm
- Stricknadeln 5,0 mm
- Rundstricknadel 4,0 mm; 60 cm lang
- Zopfnadel
- Maschenmarkierer

Maschenproben

20 Maschen und 28 Reihen ergeben, im Strukturmuster mit Nadel 5,0 mm gestrickt, 10 x 10 cm.
1 Zopfstreifen über 20 M ist 6,5 cm breit

Hinweise

- 1) Dieser Pullover wird in Teilen gearbeitet, von unten nach oben, mit Raglanschrägen.
- 2) Die Halsausschnittblende wird rund gestrickt.

Besondere Techniken

8-st LPC – 4 Maschen auf die Zopfnadel nehmen und vor die Arbeit legen, dann (1 M re, 2 M li, 1 M re) str, dann die Maschen von der Zopfnadel (1 M re, 2 M li, 1 M re) str.
8-st RPC – 4 Maschen auf die Zopfnadel nehmen und hinter die Arbeit legen, dann (1 M re, 2 M li, 1 M re) stricken, dann die Maschen von der Zopfnadel (1 M re, 2 M li, 1 M re) str.

Strukturmuster am Rücken und an den Ärmeln

Maschenzahl teilbar durch 6
R 1 und 3 (Hinreihen): * 3 M re, 3 M li; ab * wdh bis zum Ende.
R 2 und 4 (Rückreihen): Wie R 1.
R 5 und 7: * 3 M li, 3 M re; ab * wdh bis zum Ende.
R 6 und 8: Wie R 5.
R 1-8 bilden das Muster.
Strukturmuster am Vorderteil
Maschenzahl teilbar durch 6 plus 3
R 1 und 3 (Hinreihen): 3 M li, * 3 M re, 3 M li; ab * wdh bis zum Ende.
R 2 und 4 (Rückreihen): * 3 M re, 3 M li; ab * wdh bis zu den letzten 3 M, diese re str.
R 5 und 7: 3 M re, * 3 M li, 3 M re; ab * wdh bis zum Ende.
R 6 und 8: * 3 M li, 3 M re; ab * wdh bis zu den letzten 3 M, diese li str.
R 1-8 bilden das Muster.

Zopfmusterstreifen

Über 20 Maschen
R 1 und 3 (Hinreihen): 2 M li, 1 M re, 2 M li, [2 M re, 2 M li] x 3, 1 M re, 2 M li.
R 2 und alle weiteren Rückreihen: 2 M re, 1 M li, [2 M re, 2 M li] x 3, 2 M re, 1 M li, 2 M re.
R 5: 2 M li, 8-st RPC, 8-st LPC, 2 M li.
R 7, 9, 11 und 13: Wie R 1.
R 14: Wie R 2.
R 1-14 bilden das Muster für den Zopfstreifen.

RÜCKEN

98 (110; 122; 134; 146) M mit der kleineren Nadel anschl.
Nächste R (Rückreihe): 2 M li, * 2 M re, 2 M li; ab * wdh bis zum Ende.
Nächste R (Hinreihe): 2 M re, * 2 M li, 2 M re; ab * wdh bis zum Ende.
Die letzten 2 R wdh bis zu einer Höhe von 7,5 cm, mit einer Hinreihe enden.

Nächste R (Rückreihe): Li str, dabei 4 M gleichmäßig über die R abnehmen – 94 (106; 118; 130; 142) M.

MUSTER

Zur größeren Nadel wechseln.
Nächste R (Hinreihe): 2 M re, R 1 des Strukturmusters für den Rücken str bis zu den letzten 2 M, diese re str.
Nächste R (Rückreihe): 2 M li, R 2 des Strukturmusters für den Rücken str bis zu den letzten 2 M, diese li str.
Geradeaus weiterarbeiten bis die Höhe des Strickstücks 29 (30,5; 32; 33; 34,5) cm beträgt, mit einer Rückreihe enden.

RAGLANSCHRÄGEN

Zu Beg der nächsten 2 R je 5 (5; 8; 12; 15) M abk – 84 (96; 102; 106; 112) M. Die ersten und letzten 2 M stets glatt re str und weiter 4 (2; 2; 0; 0) R im Muster arbeiten.
Nächste R (Hinreihe und Abnahmereihe): 1 M re, ssk, im Muster str bis zu den letzten 3 M, dann 2 M re zusstr, 1 M re – 2 M abgenommen.
Diese Abnahmereihe noch 2 (0; 0; 0; 0) weitere male in jeder 4. R arbeiten, dann noch 24 (32; 34; 36; 38) Male in jeder Hinreihe – 30 (30; 32; 32; 34) M.
1 Rückreihe arbeiten, dann alle M abk.

VORDERTEIL

98 (110; 122; 134; 146) M mit der kleineren Nadel anschl.
Nächste R (Rückreihe): 2 M li, * 2 M re, 2 M li; ab * wdh bis zum Ende.
Nächste R (Hinreihe): 2 M re, * 2 M li, 2 M re; ab * wdh bis zum Ende.
Die letzten 2 R wdh bis zu einer Höhe von 7,5 cm, mit einer Hinreihe enden.

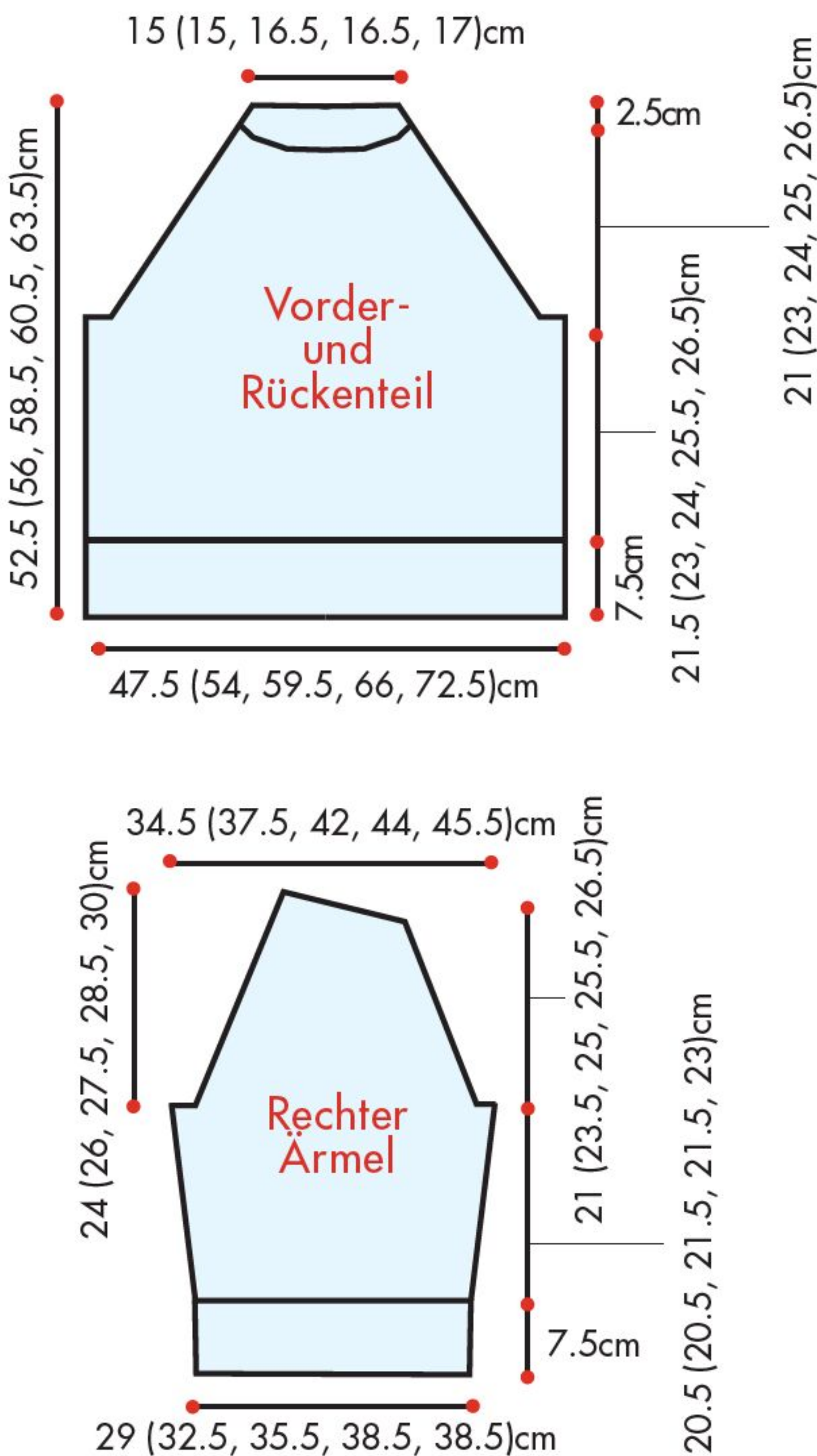

Nächste R (Rückreihe): [13 (15; 17; 19; 21) M li, M1 p-st] x 2, 13 (15; 17; 19; 21) M li, pm, 20 M li, pm, [13 (15; 17; 19; 21) M li, M1 p-st] x 2, 13 (15; 17; 19; 21) M li – 102 (114; 126; 138; 150) M.

MUSTER

Zur größeren Nadel wechseln.

Nächste R (Hinreihe): 2 M re, R 1 des Strukturmusters für das Vorderteil str bis zum MM, sm, R 1 des Zopfmusterstreifes bis zum MM arbeiten, sm, R 1 des Strukturmusters für das Vorderteil arbeiten bis zu den letzten 2 M, dann 2 M re.

Nächste R (Rückreihe): 2 M li, im Muster str bis zu den letzten 2 M, diese li str. Geradeaus weiterstr wie eingerichtet bis die Höhe des Strickstücks 29 (30,5; 32; 33; 34,5) cm beträgt, mit einer Rückreihe enden.

RAGLANSCHRÄGEN

Zu Beg der nächsten 2 R je 5 (5; 8; 12; 15) M abk – 92 (104; 110; 114; 120) M.

Jetzt im Muster weiterstr über 4 (2; 2; 0; 0) R, dabei die ersten und die letzten 2 M glatt re str.

Nächste R (Hinreihe und Abnahmereihe):

1 M re, ssk, im Muster str bis zu den letzten 3 M, dann 2 M re zusstr, 1 M re – 2 M abgenommen.

Diese Abnahmereihe noch weitere 2 (0; 0; 0; 0) Male in jeder 4. R wdh, dann 17 (25; 27; 29; 31) Male in jeder Hinreihe – 52 (52; 54; 54; 56) M.

HALSAUSSCHNITT

Nächste R (Rückreihe): 14 (14; 15; 15; 16) M im Muster str, pm, 24 M im Muster str, pm, im Muster zu Ende str.

Nächste R (Hinreihe): 1 M re, ssk, im Muster str bis zu den 24 markierten Mitteltaschen, ein zweites Knäuel hinzunehmen, damit diese 24 M abk und im Muster bis zu den letzten 3 M str, dann 2 M re zusstr, 1 M re – 13 (13; 14; 14; 15) M auf jeder Seite.

1 Rückreihe str.

Beide Seiten parallel, jedoch mit unterschiedlichen Knäueln arbeiten wie folgt: An der Armausschnittkante in jeder Hinreihe 3 mal je 1 M abn, dabei an jeder Halsausschnittkante 2 (2; 2; 2; 1) Male je 3 (3; 3; 3; 4) M abk, dann 1 (1; 1; 1; 2) Male je 2 (2; 3; 3; 3) M abk – 2 M auf jeder Seite.

Diese 2 M pro Seite abk.

RECHTER ÄRMEL

58 (62; 66; 70; 74) M mit der kleineren Nadel anschl.

Nächste R (Rückreihe): 2 M li, * 2 M re, 2 M li; ab * wdh bis zum Ende.

Nächste R (Hinreihe): 2 M re, * 2 M li, 2 M re; ab * wdh bis zum Ende.

Die letzten 2 R bis zu einer Höhe von 7,5 cm wdh, mit einer Hinreihe enden. **Nächste R (Rückreihe):** Alle M li str, dabei gleichmäßig 0 (2; 4; 6; 2) M zunehmen – 58 (64; 70; 76; 76) M.

MUSTER

Zur größeren Nadel wechseln.

Nächste R (Hinreihe): 2 M re, R 1 des Strukturmusters für die Ärmel str bis zu den letzten 2 M, dann 2 M re.

Im Muster über weitere 9 (9; 7; 9; 7) R str.

Nächste R (Hinreihe und Zunahmereihe):

2 M re, M1, im Muster str bis zu den letzten 2 M, M1, 2 M re – 2 M zugenommen. Diese Zunahmereihe in jeder 10. (10.; 8.; 10; 8.) R noch weitere 4 (4; 5; 4; 6) Male wdh – 68 (74; 82; 86; 90) M. Geradeaus weiterstr bis die Ärmellänge 28 (28; 29; 29; 30,5) cm beträgt, mit einer Rückreihe enden.

ARMKUGEL

Zu Beg der nächsten 2 R je 5 (5; 8; 12; 15) M abk – 58 (64; 66; 62; 60) M.

Nächste R (Hinreihe): 2 M re, im Muster str bis zu den letzten 2 M, dann 2 M re.

Nächste R (Rückreihe): 2 M li, im Muster str bis zu den letzten 2 M, dann 2 M li. 0 (2; 2; 4; 4) R im Muster str.

Nächste R (Hinreihe und Abnahmereihe):

1 M re, ssk, im Muster str bis zu den letzten 3 M, dann 2 M re zusstr, 1 M re – 2 M abgenommen.

Diese Abnahmereihe noch 13 (14; 15; 4; 8) weitere Male in jeder 4. (4.; 4.; 6.; 6.) R wdh, dann noch 0 (0; 0; 9; 4) Male in jeder 4. R – 30 (34; 34; 34; 34) M. 1 Rückreihe str.

ÄRMELSPITZE

Zu Beg der nächsten 4 Hinreihen je 7 (8; 8; 8; 8) M abk, dabei die Abnahmen am Ende der Hinreihen (jede 4. R) noch 2 Male arbeiten.

LINKER ÄRMEL

Genauso arbeiten wie den rechten Ärmel, aber 1 R mehr vor den Raglanschrägen str, so dass das Abketten der Maschen immer in den Rückreihen, und die Abnahmen der Maschen immer zu Beg der Hinreihen gearbeitet werden.

FERTIGSTELLUNG

Die Teile auf Maß dämpfen. Die Ärmel- und die Seitennähte schließen. Die Ärmel in die Raglanschrägen einsetzen.

HALSAUSSCHNITTBLENDE

Von der Vorderseite aus mit der kleineren Rundstricknadel an der rechten rückwärtigen Raglannäht beginnen und 28 (28; 28; 28; 32) M aus der rückwärtigen Ausschnittkante herausstr, 28 (32; 32; 32; 32) M aus der linken Ärmelspitze, 48 M aus der vorderen Ausschnittkante und 28 (32; 32;

32; 32) M aus der rechten Ärmelspitze – 132 (140; 140; 140; 144) M.

Die M zur Rd schließen, den Rd-beginn kennzeichnen.

Nächste Rd: 1 M re, 2 M li, * 2 M re, 2 M li; ab * wdh bis zu letzten M, diese re str. Die letzte Rd wdh bis die Blende 4,5 cm breit ist.

Nächste Rd (Abnahmerunde): 1 M re, 2 M li zusstr; * 2 M re, 2 M li zusstr; ab * wdh bis zur letzten M, 1 M re – 99 (105; 105; 105; 108) M. Alle M im Muster abk. ■

Modell 17 Poncho

Größen

XS (S: M: L: XL: XXL)

Fertigmaße

- Oberweite: 150 (160; 168; 176; 182; 188) cm
- Länge (ohne Fransen): 54 (54; 55; 56,5; 57,5; 59) cm
- Oberarmumfang: 32 (32; 34; 37; 39; 42) cm

Material

- 3 (3; 3; 4; 4; 4) x 150 g Noro Natsumeki in Farbe 02.
- Stricknadeln 4,5 mm
- Vernähnnadel
- Maschenraffer

Maschenprobe

20 Maschen und 30 Reihen ergeben, glatt rechts mit Nadel 4,5 mm gestrickt, 10 x 10 cm.

Hinweise

1) Vorderteil und Rückenteil werden von einer Seite zur anderen quer gestrickt. Die Angabe für die Reihenanzahl in der Maschenprobe ist sehr wichtig, da die Schulter- und Halsausschnittabnahmen in Reihen quer gestrickt werden.

2) Die Fransen werden an Vorder- und Rückenteil gearbeitet, indem Maschen wieder aufgezogen und verdreht werden. Beginnen Sie beim Arbeiten der Fransen kein neues Knäuel!

Perlmuster

Ungerade Maschenzahl

R 1: 1 M re, * 1 M li, 1 M re; ab * wdh bis zum Ende. R 1 wird für das Muster stets wiederholt.

VORDERTEIL

RECHTE SEITE

99 (99; 102; 104; 107; 109) M locker anschl.

R 1 (Hinreihe): 7 M re (=Franse), 1 M re verschr, 59 M im Perlmuster, einen MM setzen zur Kennzeichnung des Armausschnittbeginns, 31 (31; 34; 36; 39; 41)

Nächste R (Hinreihe und Zunahmereihe):

1 M re, M1L, re str bis zur letzten M, dann M1R, 1 M re—46 (46: 48: 48: 52: 52) M. Glatt re weiterstr, dabei die Zunahmereihe noch 8 (8: 10: 5: 3: 15) Male in jeder 10. (10.: 8.: 8.: 8.: 6.) R wdh, dann noch 0 (0: 0: 7: 10: 0) Male in jeder 0. (0.: 0.: 6.: 6.: 0.) R—62 (62: 68: 72: 78: 82) M. Geradeaus weiterstr bis die Ärmellänge 35,5 cm ab Beg beträgt, mit einer Rückreihe enden. Alle M locker abk, dabei re str.

FERTIGSTELLUNG

Das Strickstück auf Maß dämpfen, dabei die Fransen nicht bearbeiten. Die rechten Seiten aufeinanderlegen und von der Innenseite aus arbeiten wie folgt: Die Ärmel zwischen den Markierungen mit Matratzenstich einsetzen, dabei die Seitenkante/ Abkettkante auf der Vorderseite sichtbar machen. Die Ärmelnähte schließen. Die MM entfernen. Die restlichen Seitennähte offenlassen. ■

Modell 18 Strick-Shirt

Größen

S/M (L/XL; XXL/XXXL)

Fertigmaße

- Oberweite: 110 (119; 132) cm
- Länge: 48 (51; 53) cm

Material

- 2 (2; 2) x 200 g NORO Akari in Farbe 10
- Stricknadeln 3,75 mm
- Stricknadeln 4,0 mm
- Maschenprobe

Maschenprobe

18 Maschen und 26 Reihen ergeben, glatt rechts mit Nadel 4,0 mm gestrickt, 10 x 10 cm.

Lacemusterstreifen (über 7 Maschen)

R 1 und 3 (Rückreihen): Alle M li.

R 2: 1 M re, 2 M re zusstr, U, 1 M re, U, ssk, 1 M re.

R 4: 2 M re zusstr, U, 3 M re, U, ssk.

R 1-4 bilden das Muster.

RÜCKEN

98 (106; 118) M mit der größeren Nadel anschl.

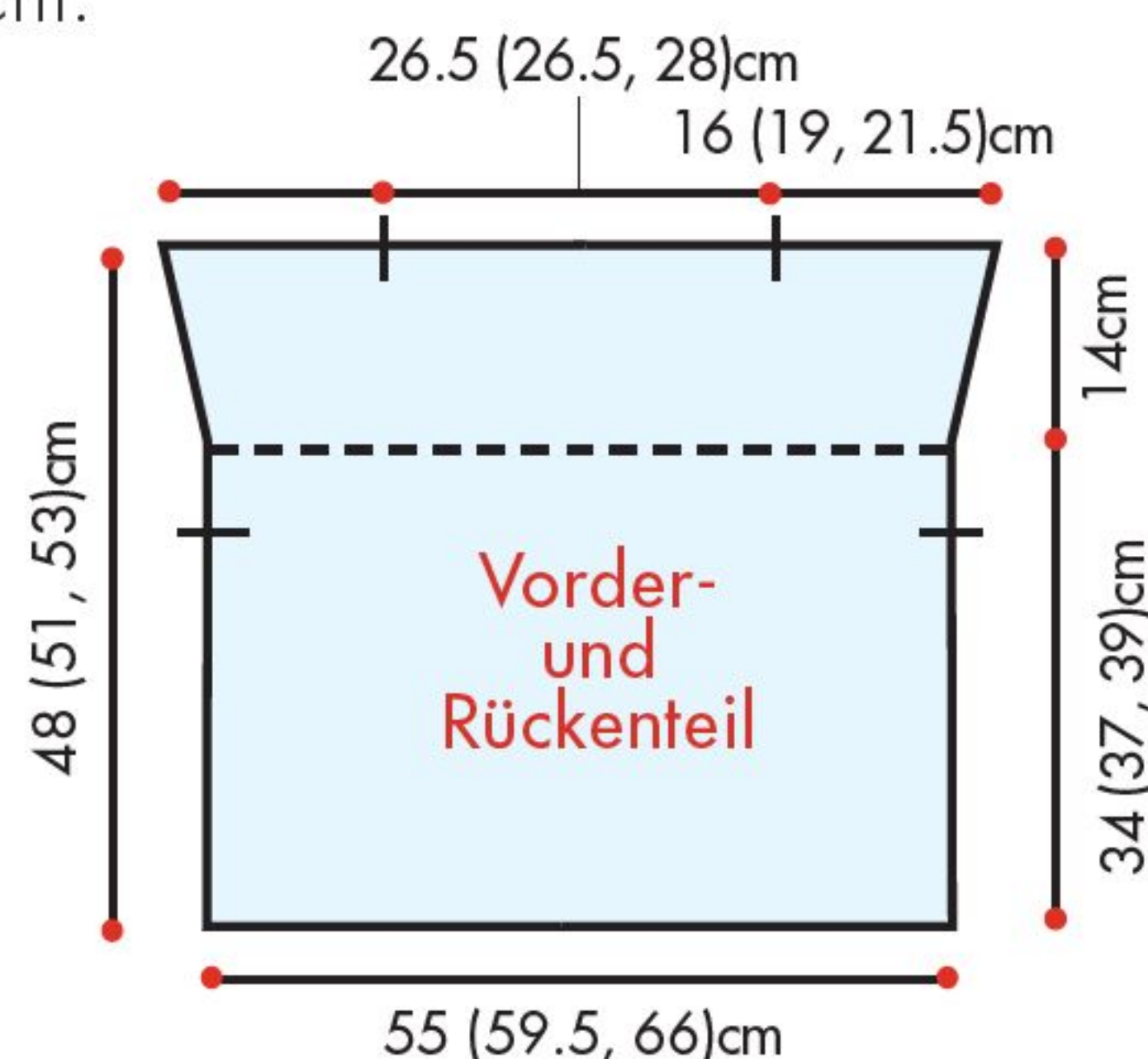

RIPPENMUSTER

R 1 (Hinreihe): * 2 M re, 2 M li; ab * wdh; mit 2 M re enden.

R 2 und 4: Alle M str wie sie erscheinen.

R 3: * 2 M re, U, 2 M li zusstr; ab * wdh bis zu den letzten 2 M, diese re str. Glatt re weiterstr bis die Höhe des Strickstücks 34 (37; 39) cm beträgt, mit einer Rückreihe enden.

Nächste R (Hinreihe und Abnahmereihe): Alle M re str, dabei gleichmäßig 17 (16; 19) M abnehmen – 81 (90; 99) M.

PASSE IM FLECHTMUSTER

Zur kleineren Nadel wechseln und die Passe arbeiten wie folgt:

BASISDREIECKE

***R 1 (Rückreihe):** 2 M li, wenden.

R 2 (Hinreihe): 2 M re, wenden.

R 3: 3 M li, wenden. **R 4:** 3 M re, wenden.

R 5: 4 M li, wenden. **R 6:** 4 M re, wenden.

R 7: 5 M li, wenden. **R 8:** 5 M re, wenden.

R 9: 6 M li, wenden. **R 10:** 6 M re, wenden.

R 11: 7 M li, wenden. **R 12:** 7 M re, wenden.

R 13: 8 M li, wenden. **R 14:** 8 M re, wenden.

R 15: 9 M li, NICHT wenden.

Ab * weitere 8 (9; 10) Male arbeiten – 9 (10; 11) Dreiecke. Die Arbeit nach der letzten Reihe wenden.

DREIECK FÜR DIE RECHTE ECKE

R 1 (Hinreihe): 2 M re, wenden.

R 2 (Rückreihe): 2 M li, wenden.

R 3: Kfb, ssk, wenden. **R 4:** 3 M li, wenden.

R 5: kfb, 1 M re, ssk, wenden. **R 6:** 4 M li, wenden.

R 7: Kfb, 2 M re, ssk, wenden.

R 8: 5 M li, wenden. **R 9:** Kfb, 3 M re, ssk, wenden.

R 10: 6 M li, wenden. **R 11:** kfb, 4 M re, ssk, wenden.

R 12: 7 M li, wenden.

R 13: Kfb, 5 M re, ssk, wenden. **R 14:** 8 M li, wenden.

R 15: Kfb, 6 M re, ssk, NICHT wenden.

Das Dreieck ist jetzt fertig. Die restlichen 9 M auf der rechten Nadel lassen.

RECHTECK FÜR DIE RECHTE SEITE

***Aufnahmereihe (Hinreihe):** 9 M gleichmäßig aus dem nächsten Dreieck/ Rechteck herausstr, wenden.

R 1 (Rückreihe): 9 M li, wenden.

R 2 (Hinreihe): 1 M re, R 2 des Lacemusters über die nächsten 7 M str, ssk (mit der letzten M des Rechtecks und der 1. M des nächsten Dreiecks/Rechtecks), wenden.

R 3: 9 M li, wenden.

R 4: 1 M re, R 4 des Lacemusters über die nächsten 7 M str, ssk, wenden.

R 5-16: R (1-4) x 3.

R 17: (Rückreihe): 9 M li, wenden.

R 18: 8 M re, ssk, NICHT wenden.

Ab * noch 7 (8; 9) weitere Male arbeiten – 8 (9; 10) Rechtecke sind fertig.

DREIECK FÜR DIE LINKE SEITE

Aufnahmereihe (Hinreihe): 9 M gleichmäßig aus der Kante des zuletzt gestrickten Dreiecks/ Rechtecks herausstr, wenden.

R 1 (Rückreihe): 2 M li zusstr, 7 M li, wenden. **R 2:** 8 M re, wenden. **R 3:** 2 M li zusstr, 6 M li, wenden. **R 4:** 7 M re, wenden. **R 5:** 2 M li zusstr, 5 M li, wenden. **R 6:** 6 M re, wenden. **R 7:** 2 M li zusstr, 4 M li, wenden. **R 8:** 5 M re, wenden. **R 9:** 2 M li zusstr, 3 M li, wenden. **R 10:** 4 M re, wenden. **R 11:** 2 M li zusstr, 2 M li, wenden. **R 12:** 3 M re, wenden. **R 13:** 2 M li zusstr, 1 M li, wenden. **R 14:** 2 M re, wenden. **R 15:** 2 M li zusstr, NICHT wenden. 1 M ist auf der rechten Nadel übrig.

RECHTECKE AUF DER INNENSEITE

Aufnahmereihe (Rückreihe): 8 M gleichmäßig links aus der Seitenkante des nächsten Dreiecks/ rechts herausstr, wenden – 9 M.

***R 1 (Hinreihe):** 1 M re, R 2 des Lacemusters über die nächsten 7 M str, 1 M re, wenden.

R 2: 8 M li, 2 M li zusstr (=die letzte M des Rechtecks mit der 1. M des nächsten Dreiecks/ Rechtecks), wenden.

R 3: 1 M re, R 4 des Lacemusters über die nächsten 7 M str, 1 M re, wenden.

R 4: Wie R 2.

R 5-16: (1-4) x 3.

R 17: 9 M re, wenden.

R 18: 8 M li, 2 M li zusstr, NICHT wenden.

Nächste R (Rückreihe): 9 M gleichmäßig aus der Seitenkante des nächsten Rechtecks herausstr.

Ab * wdh – 9 (10; 11) Rechtecke. Am Ende des letzten Rechtecks die Arbeit auf die Vorderseite wenden.

Jetzt 1 Dreieck für die rechte Seite arbeiten.

1 R der 8 (9; 10) Rechtecke auf der Vorderseite arbeiten, NICHT wenden.

Jetzt 1 Dreieck für die linke Seite arbeiten.

SCHLUSS-DREIECKE

***Aufnahmereihe (Rückreihe):** 8 M links aus dem soeben gestrickten Dreieck herausstr – 9 M auf der rechten Nadel.

R 1 (Hinreihe): 9 M re, wenden. **R 2:** 2 M li zusstr, 6 M li, 2 M li zusstr, wenden.

R 3: 8 M re, wenden. **R 4:** 2 M li zusstr, 5 M li, 2 M li zusstr, wenden.

R 5: 7 M re, wenden. **R 6:** 2 M li zusstr, 4 M li, 2 M li zusstr, wenden.

R 7: 6 M re, wenden. **R 8:** 2 M li zusstr, 3 M li, 2 M li zusstr, wenden.

R 9: 5 M re, wenden. **R 10:** 2 M li zusstr, 2 M li, 2 M li zusstr, wenden.

R 11: 4 M re, wenden. **R 12:** 2 M li zusstr, 1 M li, 2 M li zusstr, wenden.

R 13: 3 M re, wenden. **R 14:** 2 M li zusstr, 2 M li zusstr, wenden.

R 15: 2 M re. **R 16:** [2 M li zusstr] x 2, die 1. M über die 2. M heben – 1 M auf der Nadel, NICHT wenden.

Ab * wdh bis 9 (10; 11) Schlussdreieck gearbeitet sind, dabei immer die Maschen aus den Seitenkanten der Rechtecke herausstr. Nach der letzten M den Faden durchziehen und abschneiden.

ANLEITUNGEN

VORDERTEIL

Genauso arbeiten wie das Rückenteil

FERTIGSTELLUNG

Die Teile auf Maß bringen.
Die mittleren 26,5 (26,5; 28) cm für den Halsausschnitt kennzeichnen. Die Schulternähte bis zu den Markierungen schließen. Jetzt 2,5 (4; 5) cm von der Flechtmusterkante abwärts messen für den Beginn der Armausschnitte. Die Seitennähte bis zu diesen Markierungen schließen. ■

Modell 19 Strick-Top

Größen

S (M; L; XL; XXL)

Fertigmaße

- Oberweite: 91 (99; 106; 117; 124) cm
- Länge: 46 (47; 48,5; 50,5; 53,5) cm

Material

- 2 (2; 2; 2; 2) x 150 g NORO Kompeito in Farbe 01
- Stricknadeln 3,75 mm
- Stricknadeln 4,0 mm
- Rundstricknadel 3,75 mm; 40 cm lang
- Maschenraffer
- Maschenmarkierer

Maschenprobe

22 Maschen und 32 Reihen ergeben, glatt rechts mit Nadel 4,0 mm gestrickt, 10 x 10 cm.
22 Maschen und 28 Reihen ergeben, im Muster mit Nadel 4,0 mm gestrickt, 10 x 10 cm.

Muster

Maschenzahl teilbar durch 4

- R 1 (Hinreihe):** 1 M re, *U, 2 M re, den U über die soeben gestrickten Maschen heben, 2 M re; ab * wdh bis zu den letzten 3 M, dann U, 2 M re, den U über die soeben gestrickten Maschen heben, 1 M re.
- R 2:** Alle M li.
- R 3:** 1 M re, *2 M re, U, 2 M re, den U über die soeben gestrickten M heben; ab * wdh bis zu den letzten 3 M, diese re str.
- R 4:** Alle M li.
- R 1-4 bilden das Muster.

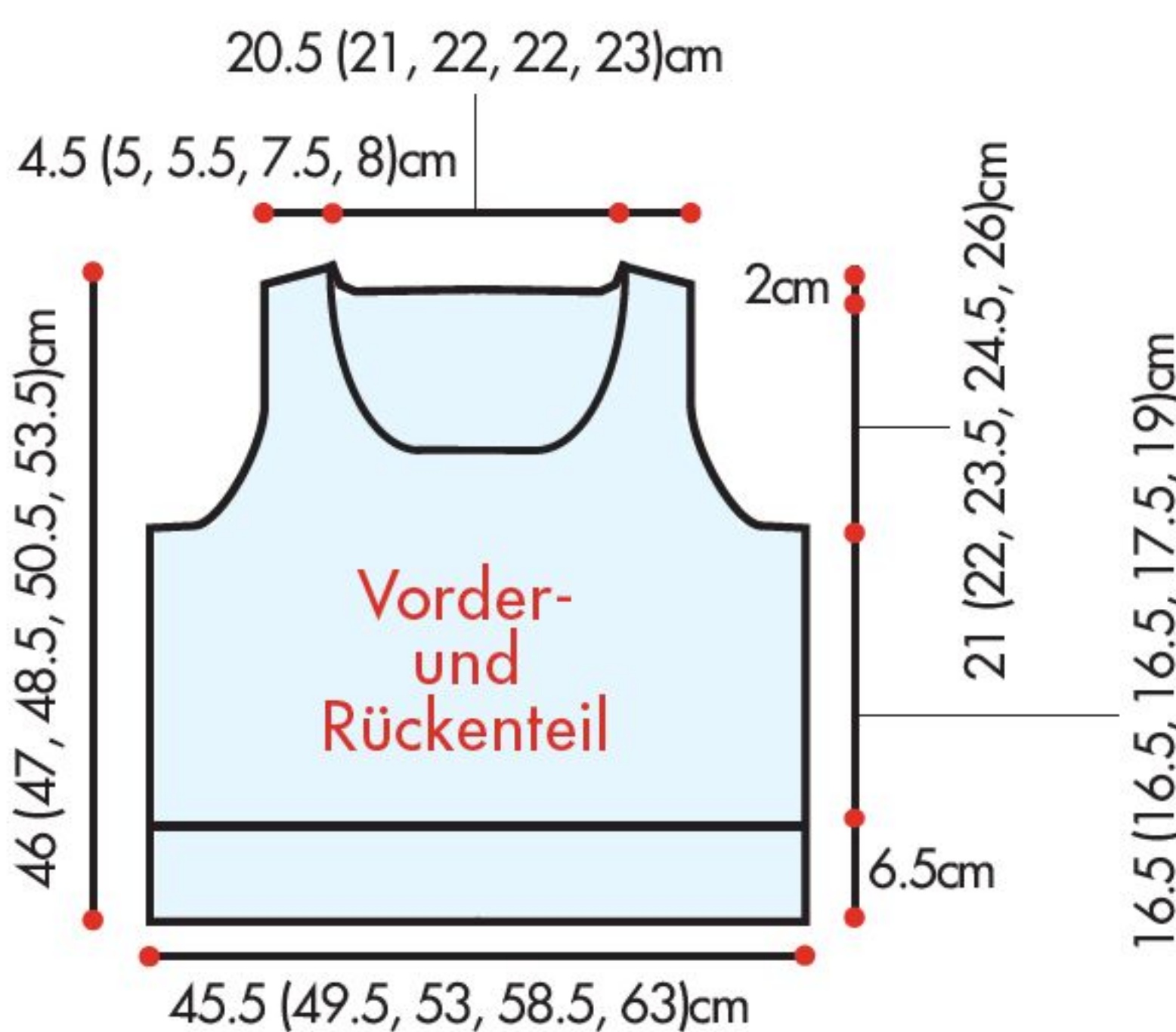

RÜCKEN

98 (106; 114; 126; 134) M mit der kleineren Nadel anschl.
R 1 (Hinreihe): 2 M re, *2 M li, 2 M re; ab * wdh bis zum Ende.
R 2: alle M str wie sie erscheinen.
Die letzten 2 R wdh bis die Höhe des Strickstücks 6,5 cm beträgt; dabei in der letzten Rückreihe 2 M gleichmäßig zunehmen – 100 (108; 116; 128; 136) M.
Zur größeren Nadel wechseln und im Muster über 42 R str, dann gl re weiterstr bis die Gesamthöhe des Strickstücks 23 (23; 23; 24; 25,5) cm beträgt, mit einer Rückreihe enden.

ARMAUSSCHNITTE

Zu Beg der nächsten 2 R je 4 (5; 6; 7; 7) M abk, dann zu Beg der nächsten 2 R je 3 M abk, dann je 2 M zu Beg der darauf folgenden 6 R.
Jetzt beidseitig in jeder 2. R 3 (4; 4; 6; 7) Male je 1 M abn, dann noch 2 Male in jeder 4. R – 64 (68; 74; 80; 86) M.
Geradeaus weiterstr bis die Armausschnitthöhe 21 (22; 23,5; 24,5; 26) cm beträgt, mit einer Rückreihe enden.

HALSAUSSCHNITT UND SCHULTERN

Hinweis: Die Halsausschnitt- und Schulterabnahmen werden parallel gearbeitet. In der Anleitung wird zuerst die Halsausschnittabnahme, dann die Schulterabnahme beschrieben; lesen Sie deshalb diesen Abschnitt erst durch, bevor Sie weiterstricken.
Nächste R (Hinreihe): 22 (23; 25; 28; 30) M re, ein zweites Knäuel hinzunehmen, damit die mittleren 20 (22; 24; 24; 26) M abk, dann die R zu Ende str. Beide Seiten parallel, jedoch mit unterschiedlichen Knäueln beenden wie folgt: An der Halsausschnittkante 3 Male je 4 M abk, dabei nach 2 R an jeder Schulterkante 2 Male je 3 (4; 4; 5; 6) M abk, dann noch einmal je 4 (3; 5; 6; 6) M abk.

VORDERTEIL

Genauso arbeiten wie das Rückenteil bis die Armausschnitthöhe 10 (11; 12,5; 13,5; 15) cm beträgt, mit einer Rückreihe enden.

HALSAUSSCHNITT

Nächste R (Hinreihe): 26 (27; 29; 32; 34) M re, ein zweites Knäuel hinzunehmen, damit die mittleren 12 (14; 16; 16; 18) M abk und die R zu Ende str. Beide Seiten parallel, jedoch mit unterschiedlichen Knäueln, beenden wie folgt: An der Halsausschnittkante 2 Male je 3 M abk, dann 3 Male je 2 M, dann in jeder 2. R 3 Male je 1 M abk, dann noch einmal in der 4. R. Geradeaus über die restlichen 10 (11; 13; 16; 18) M str bis die Höhe des Strickstücks genauso viel beträgt wie die des Rückenteils zu Beg der Schulterabnahmen, mit einer Rückreihe enden.

Die Schulterabnahmen genauso arbeiten wie am Rückenteil.

FERTIGSTELLUNG

Die Teile auf Maß dämpfen.

HALSAUSSCHNITTBLENDE

Die Schulternähte schließen. Von der Vorderseite aus mit der Rundstricknadel 46 (48; 50; 50; 52) M aus der rückwärtigen Halsausschnittkante herausstr, dann 82 (84; 86; 86; 88) M aus der vorderen Halsausschnittkante – 128 (132; 136; 140) M. Die M zur Rd schließen, den Rd-beginn kennzeichnen.

Nächste Rd: *2 M re, 2 M li; ab * wdh bis zum Ende.

Die letzte Rd über 2,5 cm wdh, dann alle M locker im Muster abk.

Die Seitennähte schließen, dabei die untere Rippkante für die Schlitzte offen lassen.

ARMAUSSCHNITTBLENDEN

Von der Vorderseite aus mit der Rundstricknadel rund um den Armausschnitt 116 (120; 128; 136; 144) M herausstr, zur Rd schließen, den Rd-beginn kennzeichnen. 2,5 cm im 2/2-Rippenmuster str, dann alle M locker im Muster abk. ■

Modell 20 Strick-Shirt

Größen

S/M (L/XL)

Fertigmaße

- Untere Kante: 112 (119) cm
- Oberweite: 106 (114) cm
- Länge: 53,5 (58,5) cm
- Oberarmumfang: 34 (35,5) cm

Material

- 2 (3) x 150 g NORO Haruito in Farbe 22
- Rundstricknadel 4,5 mm; 60 cm lang
- Rundstricknadel 4,0 mm; 40 cm lang
- Wenige Meter Restgarn
- Maschenmarkierer

Maschenprobe

18 Maschen und 25 Reihen ergeben, glatt rechts gestrickt mit der größeren Nadel, 10 x 10 cm.

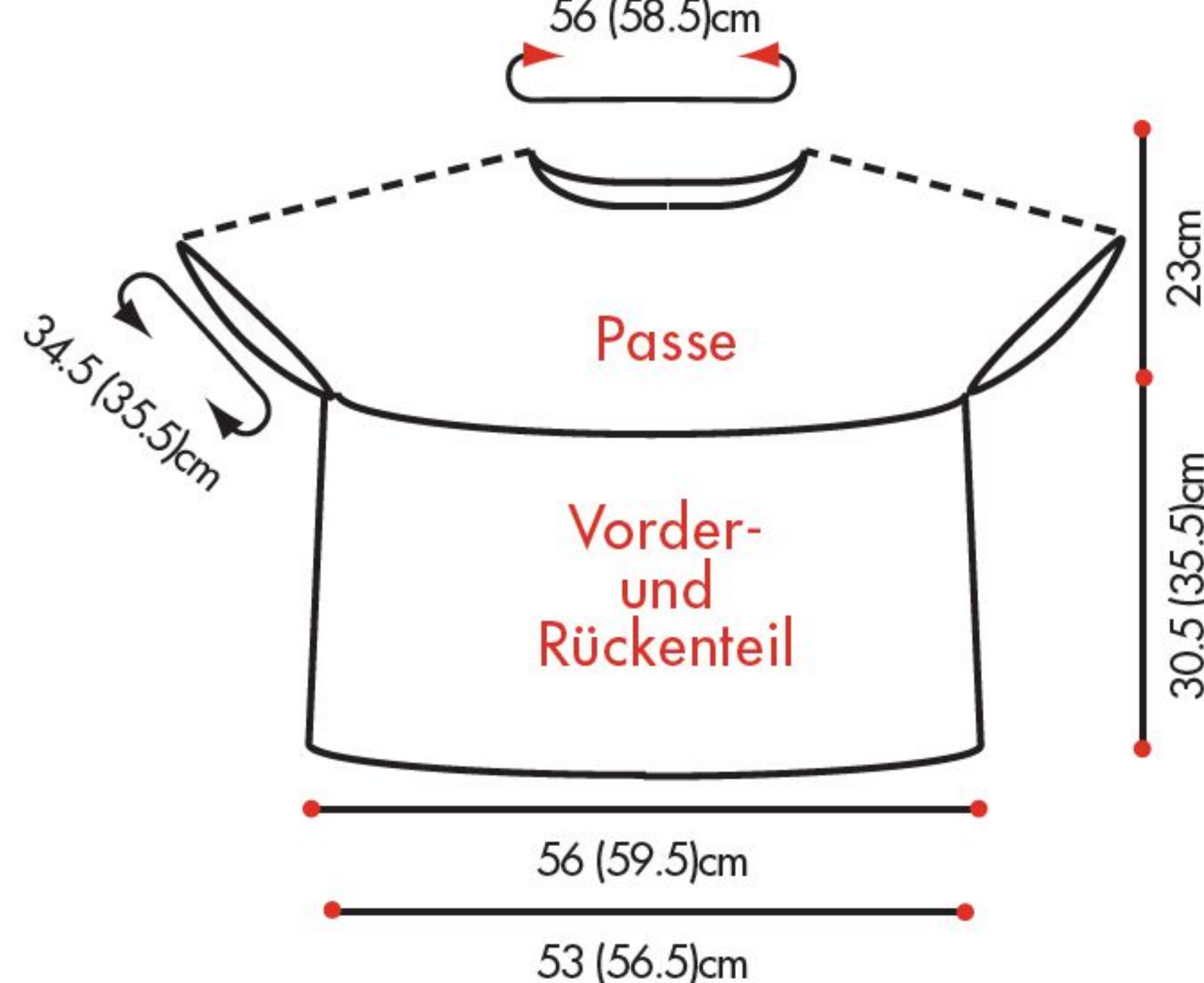

RÜCKEN

100 (106) M mit der kleineren Nadel
anschl und an der Unterkante beginnen.
R 1 (Hinreihe): * 1 M re, 1 M li; ab *
wdh bis zum Ende.
Diese R über 9 weitere R wdh. Zur größe-
ren Nadel wechseln.
10 R gl re str, dann in der nächsten R beidsei-
tig je 1 M abn, dann noch 2 Male in jeder
20. R beidseitig je 1 M abn – 94 (100) M.
Geradeaus weiterstr bis die Höhe des
Strickstücks 30,5 (35,5) cm beträgt,
mit einer Rückreihe enden.

ARMAUSSCHNITTE

Zu Beg der nächsten 2 R je 5 M abk –
84 (90) M.
[1 R re str, 1 R li str] x 3, dann den Faden
abschneiden und die M auf die größere
Rundstricknadel nehmen.

VORDERTEIL

Genauso arbeiten wie das Rückenteil bis
zum Beg der Armausschnitte.

ARMAUSSCHNITTE

Zu Beg der nächsten 2 R je 5 M abk –
84 (90) M.
Die zusätzlichen R wie am Rückenteil NICHT
arbeiten, da die Höhe des Vorderteils 8 R
weniger als die des Rückenteils beträgt.

PASSE

Die M auf die größere Rundstricknadel
nehmen.
Rd 1: 84 (90) M re str (=Vorderteil), wenden,
51 (54) M für den Ärmel anschl, wenden,
84 (90) M (=Rücken) re str, wenden,
51 (54) M für den Ärmel anschl, die M zur
Rd schließen, den Rd-beginn kennzeichnen
– 270 (288) M.
Rd 2: Alle M re.
Rd 3: [7 M re, 2 M re zusstr, U, 9 M re] x
15 (16).
Rd 4: Alle M re.
Rd 5 (Abnahmerunde): [6 M re, 2 M re
zusstr, U, 1 M li, U, SKP, 5 M re, 2 M re
zusstr] x 15 (16) – 255 (272) M.
Rd 6: [8 M re, 1 M li, 8 M re] x 15 (16).
Rd 7: [5 M re, 2 M re zusstr, U, 3 M li, U,
SKP, 5 M re] x 15 (16).
Rd 8: [7 M re, 3 M li, 7 M re] x 15 (16).
Rd 9 (Abnahmerunde): [4 M re, 2 M re
zusstr, U, 5 M li, U, SKP, 2 M re, 2 M re
zusstr] x 15 (16) – 240 (256) M.
Rd 10: [6 M re, 5 M li, 5 M re] x 15 (16).
Rd 11: [3 M re, 2 M re zusstr, U, 7 M li, U,
SKP, 2 M re] x 15 (16).
Rd 12: [5 M re, 7 M li, 4 M re] x 15 (16).
Rd 13: [2 M re, 2 M re zusstr, U, 9 M li, U,
SKP, 1 M re] x 15 (16).
Rd 14: [4 M re, 9 M li, 3 M re] x 15 (16).
Rd 15 (Abnahmerd): [2 M re zusstr, 2 M re,
U, SKP, 5 M li, 2 M re zusstr, U, 3 M re] x
15 (16) – 225 (240) M.
Rd 16: [4 M re, 7 M li, 4 M re] x 15 (16).
Rd 17: [4 M re, U, SKP, 3 M li, 2 M re
zusstr, U, 4 M re] x 15 (16).

Rd 18 (Abnahmerd): [5 M re, 5 M li, 3 M
re, 2 M re zusstr] x 15 (16) – 210 (224) M.
Rd 19: [5 M re, U, SKP, 1 M li, 2 M re
zusstr, U, 4 M re] x 15 (16).
Rd 20: [6 M re, 3 M li, 5 M re] x 15 (16).
Rd 21: [6 M re, U, SKP, U, 5 M re] x 15 (16).
Rd 22: Alle M re.
Rd 23 (Abnahmerd): [2 M re zusstr, 4 M re,
2 M re zusstr, U, 6 M re] x 15 (16) –
195 (208) M.
Rd 24: Alle M re.
Rd 25: [4 M re, 2 M re zusstr, U, 1 M li, U,
SKP, 4 M re] x 15 (16).
Rd 26: [6 M re, 1 M li, 6 M re] x 15 (16).
Rd 27: [3 M re, 2 M re zusstr, U, 3 M li, U,
SKP, 3 M re] x 15 (16).
Rd 28 (Abnahmerd): [5 M re, 3 M li, 3 M
re, 2 M re zusstr] x 15 (16) – 180 (192) M.
Rd 29: [2 M re, 2 M re zusstr, U, 5 M li, U,
SKP, 1 M re] x 15 (16).
Rd 30: [4 M re, 5 M li, 3 M re] x 15 (16).
Rd 31: [1 M re, 2 M re zusstr, U, 7 M li, U,
SKP] x 15 (16).
Rd 32: [3 M re, 7 M li, 2 M re] x 15 (16).
Rd 33 (Abnahmerd): [2 M re zusstr, 1 M re,
U, SKP, 3 M li, 2 M re zusstr, U, 2 M re] x
15 (16) – 165 (176) M.
Rd 34: [3 M re, 5 M li, 3 M re] x 15 (16).
Rd 35: [3 M re, U, SKP, 1 M li, 2 M re
zusstr, U, 3 M re] x 15 (16).
Rd 36: [4 M re, 3 M li, 4 M re] x 15 (16).
Rd 37 (Abnahmerd): [4 M re, U, SK2P, U, 2 M
re, 2 M re zusstr] x 15 (16) – 150 (160) M.
Rd 38: Alle M re.
Rd 39: [4 M re, 2 M re zusstr, U, 4 M re] x
15 (16).
Rd 40: Alle M re.
Rd 41: [3 M re, 2 M re zusstr, U, 1 M li, U,
SKP, 2 M re] x 15 (16).
Rd 42 (Abnahmerd): [2 M re zusstr, 3 M re,
1 M li, 4 M re] x 15 (16) – 135 (144).
Rd 43: [1 M re, 2 M re zusstr, U, 3 M li, U,
SKP, 1 M re] x 15 (16).
Rd 44: [3 M re, 3 M li, 3 M re] x 15 (16).
Rd 45: [2 M re zusstr, U, 5 M li, U, SKP] x
15 (16).
Rd 46: [2 M re, 5 M li, 2 M re] x 15 (16).
Rd 47 (Abnahmerd): [2 M re, U, SKP, 1 M
li, 2 M re zusstr, U, 2 M re zusstr] x 15 (16)
– 120 (128) M.
Rd 48: [3 M re, 3 M li, 2 M re] x 15 (16).
Rd 49: [3 M re, U, SK2P, U, 2 M re] x 15 (16).
Rd 50: Alle M re.
Zur kleineren Rundstricknadel wechseln und
8 Rd im 1/1-Rippenmuster str, dann alle M
im Muster abk.

FERTIGSTELLUNG

Das Strickstück auf Maß dämpfen.

ARMAUSSCHNITTBLENDEN

Die Seitennähte schließen. Mit der kleine-
ren Rundstricknadel 64 (67) M aus der
Armausschnittöffnung herausstr, dabei
an der Seitennaht beginnen und enden.
Die M zur Rd schließen, den Rd-beginn
kennzeichnen und 8 Rd im 1/1-Rippen-
muster str, dann alle M im Muster abk. ■

Modell 21
Strick-Shirt

Größen
S/M (L/XL)

Fertigmaße
• Oberweite: 102 (112) cm
• Länge: 56 (61) cm
• Oberarmumfang: 35,5 cm

Material
• 2 (2) x 150 g NORO Natsumeki in
Farbe 08
• Rundstricknadel 3,75 mm; 74 cm lang
• Rundstricknadel 3,25 mm; 60 cm lang
• Wenige Meter Restgarn
• Maschenmarkierer

Maschenprobe
21 Maschen und 28 Reihen ergeben, glatt
rechts mit der größeren Nadel gestrickt,
10 x 10 cm.

Hinweis:
Dieses Top wird in 2 Teilen bis unter die
Arme gestrickt. Nach den Abnahmen unter

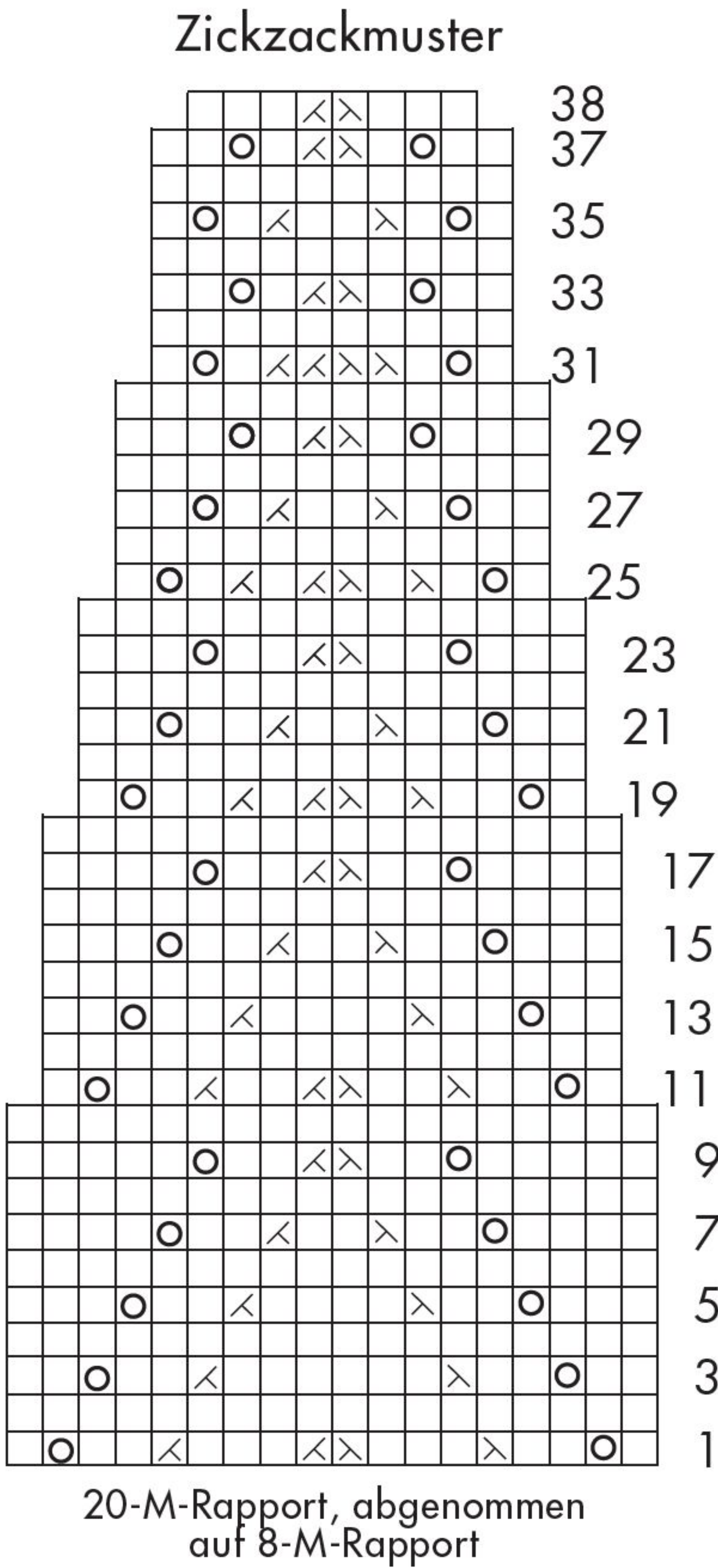

Zeichenerklärung:
□ = re str
○ = Umschlag
⋈ = 2 M re zusstr
⋈ = ssk

ANLEITUNGEN

den Ärmeln werden die beiden Teile zusammengefügt, danach wird die Passe in Runden.

RÜCKEN

106 (116) M mit der kleineren Nadel anschl und 6 R re str. Zur größeren Nadel wechseln und gl re str bis die Höhe des Strickstücks 33 (38) cm ab Beg beträgt, mit einer Rückreihe enden.

ARMAUSSCHNITTE

R 1 (Hinreihe): 4 M abk, dann re str bis zum Ende.
R 2 (Rückreihe): 4 M abk, li str bis zum Ende – 98 (108) M.
6 R gl re weiterstr, dann diese M stilllegen.

VORDERTEIL

Genauso arbeiten wie das Rückenteil bis zu den Armausschnitten.

ARMAUSSCHNITTE

Zu Beg der nächsten 2 R je 4 M abk – 98 (108) M. Die restlichen 6 R NICHT str.

PASSE

Rd 1: 98 (108) M vom Vorderteil re str, Arbeit wenden, 62 M anschl (=Ärmel), wenden, 98 (108) M re str für das Rückenteil, wenden und 62 M anschl (=Ärmel). Die M zur Rd schließen, den Rd-beginn kennzeichnen – 320 (340) M.
16 Rd re str.

ZICKZACKMUSTER

Nächste Rd (Abnahmerd): Rd 1 der Strickschrift arbeiten, dabei den 20-M-Rapport 16 (17) Male str – 288 (306) M.
Rd 2-10 str.
Rd 11 (Abnahmerd): Rd 11 der Strickschrift arbeiten, dabei den 18-M-Rapport 16 (17) Male arbeiten – 256 (272) M.
Rd 12-18 str.
Rd 19 (Abnahmerd): Rd 19 der Strickschrift arbeiten, dabei den 16-M-Rapport 16 (17) Male arbeiten – 224 (238) M.
Rd 20-24 str.
Rd 25 (Abnahmerd): Rd 25 der Strickschrift arbeiten, dabei den 14-M-Rapport 16 (17) Male str – 192 (204) M.
Rd 26-30 str.
Rd 31: Rd 31 der Strickschrift arbeiten, dabei den 12-M-Rapport 16 (17) Male arbeiten – 160 (170) M.
Rd 32 – 37 str.
Rd 38 (Abnahmerd): Rd 38 str, dabei den 10-M-Rapport 16 (17) Male arbeiten – 128 (136) M.
Zur kleineren Rundstricknadel wechseln und [1 Rd re, 1 Rd li str] x 4.
Alle M abk, die Seitennähte schließen.

ARMAUSSCHNITTBLENDEN

Von der Vorderseite aus mit der kleineren Rundstricknadel rund um den Armausschnitt

die M herausstr wie folgt: 4 M aus den abgeketteten M des Rückenteils, 8 M aus der Seitenkante, dann 62 M aus der Anschlagkante herausstr, 4 M aus den abgeketteten M des Vorderteils – 78 M.
[1 Rd re, 1 Rd li] x 3, dann alle M abk.

FERTIGSTELLUNG

Das fertige Teil auf Maß dämpfen. ■

Modell 22 Strick-Jacke

Größen

S (M/L; XL/XXL)

Fertigmaße

- Oberweite (bei geschlossener Jacke): 96 (114; 134) cm
- Länge: 57 (61,5; 66,5) cm
- Oberarmumfang: 30 (34; 39) cm

Material

- 3 (4; 4) x 100 g NORO Sonata in Farbe 46
- Stricknadeln 3,25 mm
- Stricknadeln 3,75 mm
- Rundstricknadel 3,25 mm; 74 cm lang
- 5Knöpfe mit 19 mm Durchmesser
- Verschiebbare Maschenmarkierer

Maschenprobe

21 Maschen und 29 Reihen ergeben, im Strukturmuster gestrickt, 10 x 10 cm.

Hinweis:

Sofern bei der Strickschrift 2 bei einem Teilrapport nicht genug Maschen für S2KP und einen Umschlag vorhanden sind, arbeiten Sie nur SKP anstatt S2KP.

RÜCKEN

97 (113; 129) M mit der kleineren Nadel anschl.
R 1 (Hinreihe): 1 M re, * 1 M li, 1 M re; ab * wdh bis zum Ende.
R 2 (Rückreihe): 1 M li, * 1 M re, 1 M li; ab * wdh bis zum Ende.
Diese 2 Reihen über weitere 8 R wdh.
Zur größeren Nadel wechseln.
3 R re str, 1 R li str.

MUSTER 1

R 1 (Hinreihe): Den 8-Maschen-Rapport 11 (13; 15) Male bis zu den letzten 9 M der Strickschrift arbeiten.
R 2 (Rückreihe): 1 M li, * 1 M re, 1 M li; ab * wdh bis zum Ende.
Das Strukturmuster in dieser Weise bis R 16 arbeiten., dann R 1-16 noch einmal arbeiten, dann R 1-8.
1 R re, 2 R li str.
Nächste R (Rückreihe): Alle M li str, dabei gleichmäßig über die R 4 (8; 12) M zunehmen – 101 (121; 141) M.

MUSTER 2

R 1 (Hinreihe): 1 M re, den 10-M-Rapport 10 (12; 14) Male arbeiten.
Das Muster in dieser Weise str bis die Höhe des Strickstücks 35,5 (38; 40,5) cm ab Beg beträgt. In der letzten R beidseitig einen verschließbaren MM anbringen zur Kennzeichnung des Armausschnittbeginns. Geradeaus über 15 (17; 19,5) cm ab Markierung str.

SCHULTERN

Zu Beg der nächsten 14 R je 3 (4; 5) M abk – 59 (65; 71) M.
Die mittleren 27 (33; 33) M kennzeichnen.
R 1 (Hinreihe): 5 (5; 6) M abk, dann bis zu den markierten M str, ein zweites Knäuel hinzunehmen, damit die markierten Mittelmaschen abk und die R zu Ende str.
R 2 (Rückreihe): 5 (5; 6) M abk, bis zum Ende der Seite str, dann auf der 2. Seite: 3 M abk, bis zum Ende arbeiten.
R 3 und 4: 5 (5; 7) M abk, dann bis zum Ende der 1. Seite str; auf der 2. Seite: 3 M abk, dann bis zum Ende str.
Die restlichen 3 M auf der linken Seite abk. An der rückwärtigen Mittelmasche einen verschließbaren MM anbringen.

RECHTES VORDERTEIL

45 (53; 61) M mit der kleineren Nadel anschl und 10 R im 1/1-Rippenmuster str. Zur größeren Nadel wechseln.
1 R re auf der Vorderseite str, dabei in der Mitte 1 M zunehmen – 46 (54; 62) M.
2 R re str, 1 R li str.

Muster 2

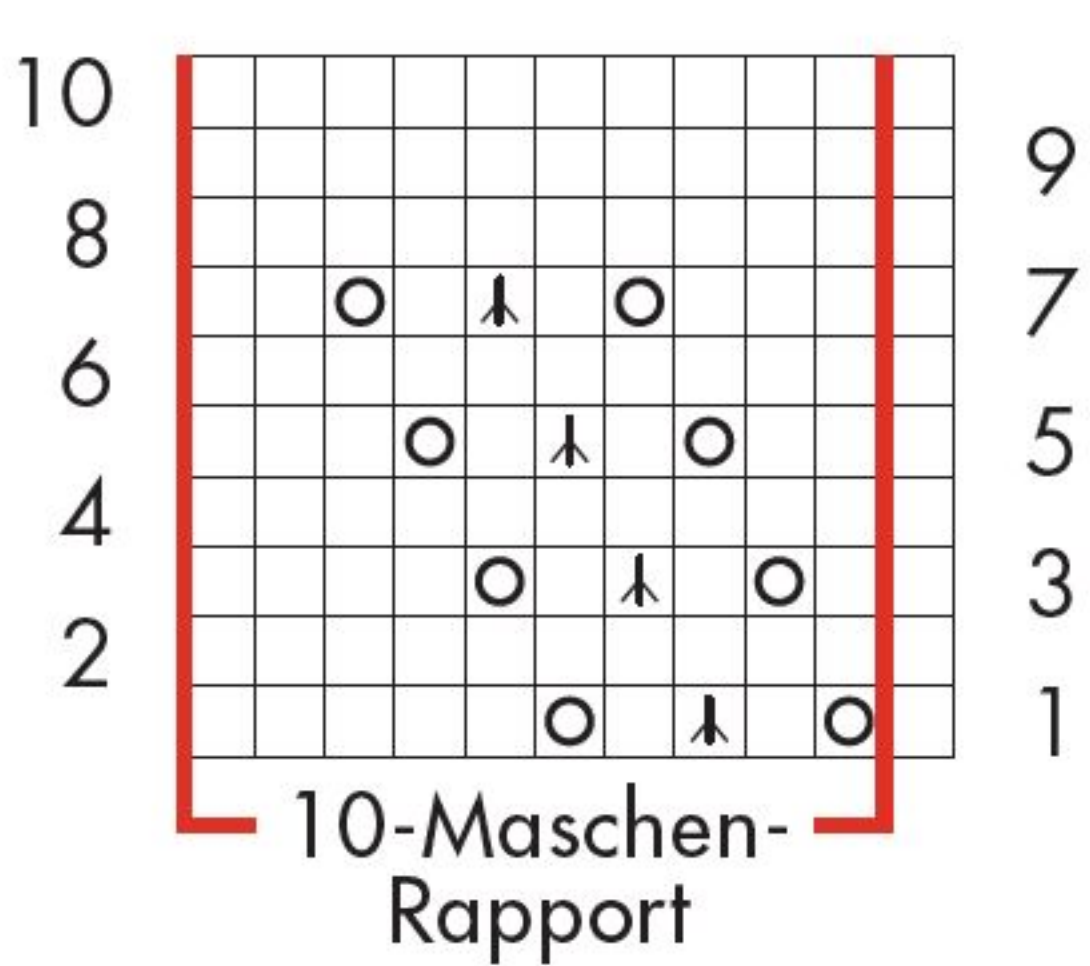

Muster 1

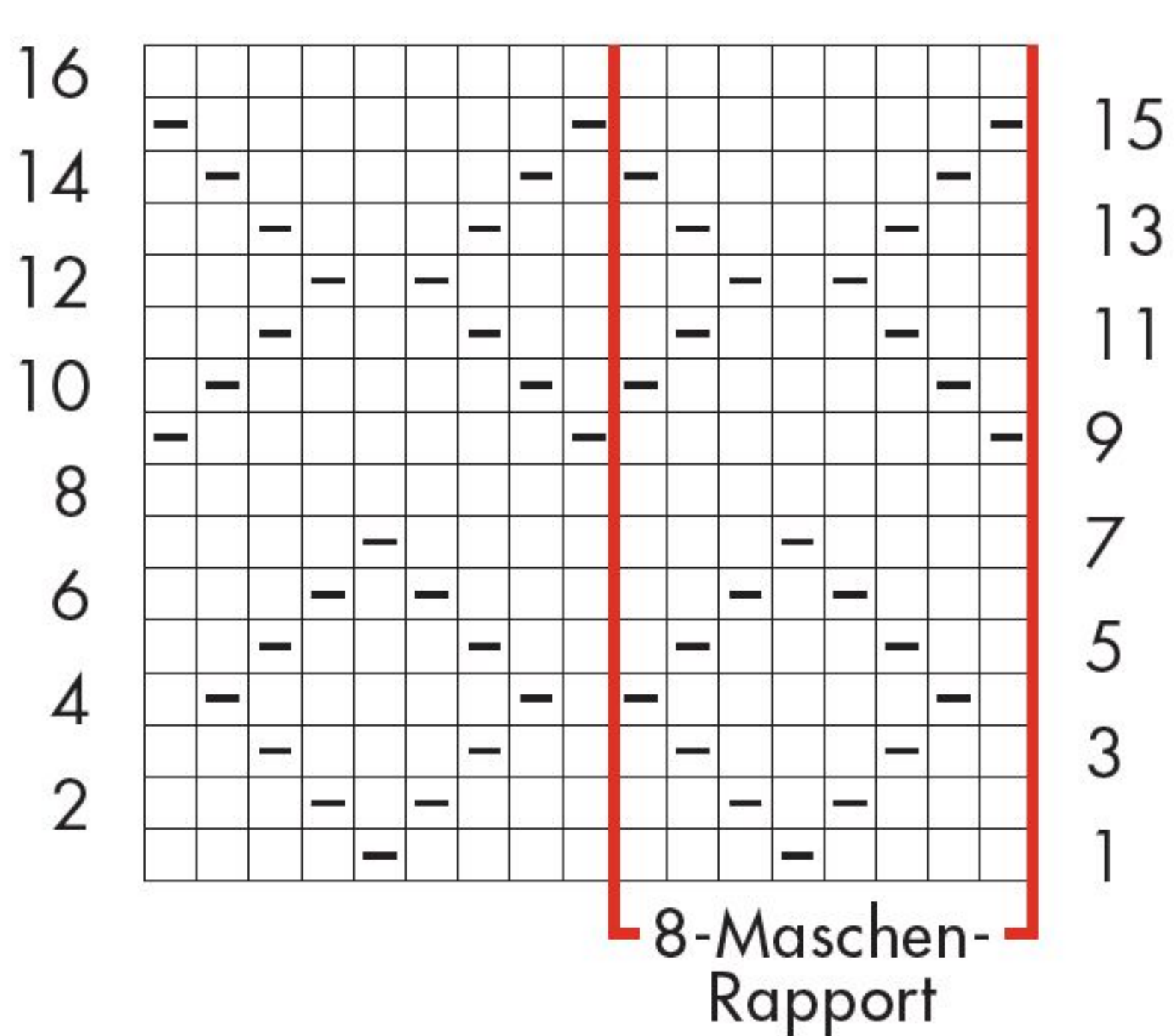

Zeichenerklärung:

- = re str auf der Vorderseite, li str auf der Rückseite
- ▢ = Umschlag
- ⊙ = li str auf der Vorderseite, re str auf der Rückseite
- ⬆ = S2KP

MUSTER 1

Mit R 9 des Musters 1 beginnen und arbeiten wie folgt:

R 9 (Hinreihe): 1 M re, den 8-M-Rapport 5 (6; 7) Male arbeiten, dann die ersten 5 M des Rapports wdh.

In dieser Weise das Muster arbeiten bis 40 R in Muster 1 gestrickt sind.

1 R re, 2 R li str.

Nächste R (Rückreihe): Alle M li str, dabei gleichmäßig 1 (3; 5) M zunehmen – 47 (57; 67) M.

MUSTER 2

R 1 (Hinreihe): 1 M re, den 10-M-Rapport 4 (5; 6) Male arbeiten, dann die ersten 6 M des Rapports noch einmal str.

In dieser Weise nach dem Muster str bis die Gesamthöhe des Strickstücks 35,5 (38; 40,5) cm beträgt.

Zu Beg der letzten Rückreihe einen MM zur Kennzeichnung des Armausschnittbeginns anbringen, dann weiter arbeiten wie folgt:

V-HALSAUSSCHNITT

Nächste R (Hinreihe und Abnahmereihe):

2 M re zusstr, dann die R zu Ende str – 46 (56; 66) M.

Diese Abnahmereihe abwechselnd in jeder 2. und 4. R insgesamt 15 (18; 18) weitere Male str, dabei, sobald die Armausschnitthöhe 15 (17; 19,5) cm beträgt, mit einer Hinreihe enden.

SCHULTER

Zu Beg der nächsten 7 Rückreihen je 3 (4; 5) M abk, dann noch einmal 5 (5; 6) M und einmal 5 (5; 7) M abk.

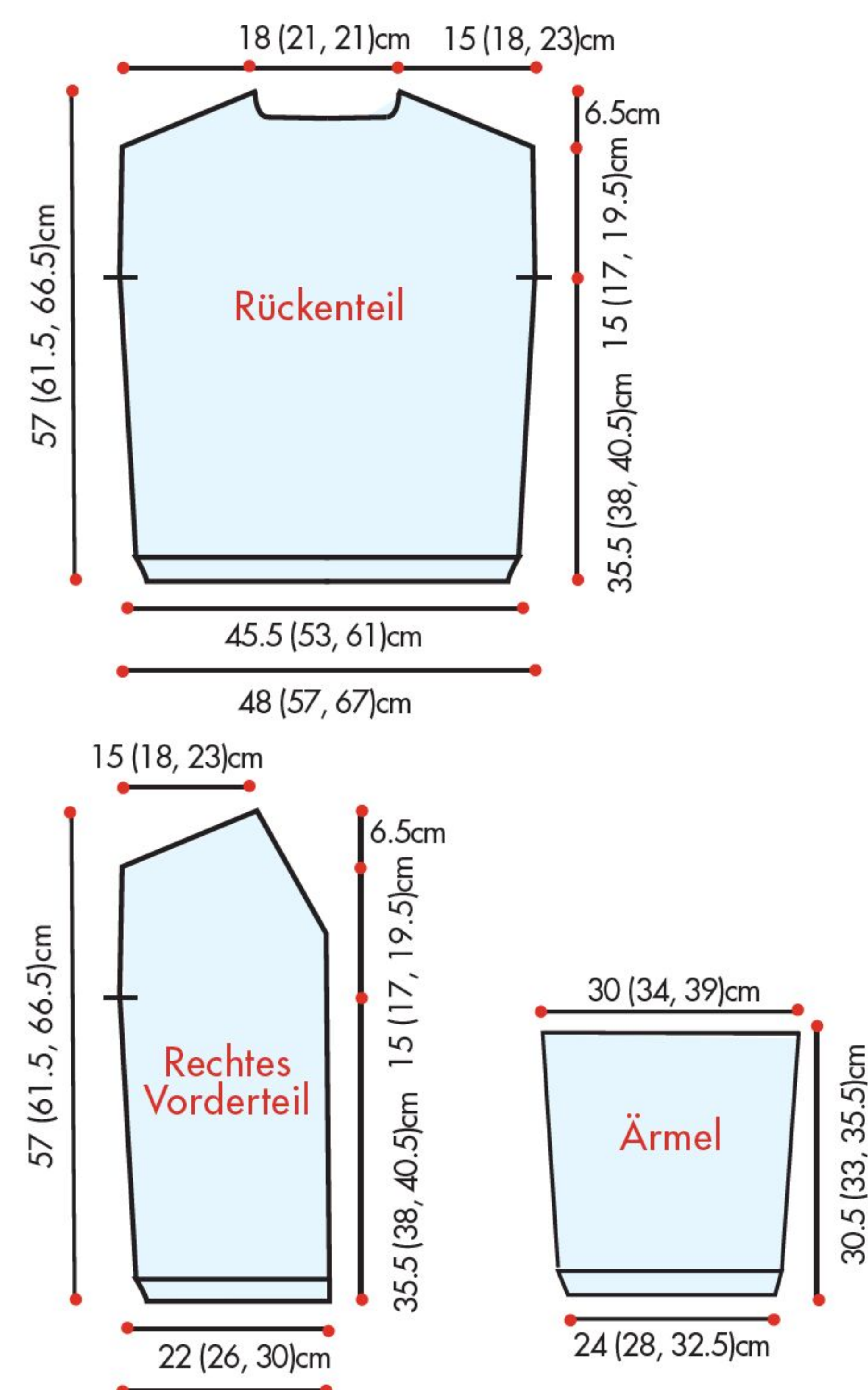

LINKER VORDERTEIL

MA und str wie beim rechten Vorderteil bis zum Beg von Muster 1 - 46 (54; 62) M.

MUSTER 1

Genauso arbeiten wie am rechten Vorderteil - 47 (57; 67) M.

MUSTER 2

R 1 (Hinreihe): 1 M re, die letzten 6 M des 10-M-Rapports str, dann den Rapport 4 (5; 6) Male arbeiten.

In dieser Weise weiter arbeiten bis das linke Vorderteil genauso lang ist wie das rechte Vorderteil zu Beg der Armausschnitte.

Am Ende der letzten Rückreihe einen verschließbaren MM zur Kennzeichnung des Armausschnittbeginns anbringen.

V-HALSAUSSCHNITT

Nächste R (Hinreihe und Abnahmereihe):

Im Muster str bis zu den letzten 2 M, dann 2 M re zusstr.

Die Halsausschnittabnahmen zu Beg der Hinreihen genauso arbeiten wie am rechten Vorderteil, dabei bis zur selben Höhe wie am rechten Vorderteil arbeiten. Die Schulterabnahmen aber immer zu Beg der Rückreihen str.

ÄRMEL

45 (53; 61) M mit der kleineren Nadel anschl und im 1/1-Rippenmuster über 6 R str. Zur größeren Nadel wechseln. 3 R re str, 1 R li str, dabei gleichmäßig 4 M zunehmen – 49 (57; 65) M.

MUSTER 1

R 1 (Hinreihe): den 8-M-Rapport 6 (7; 8) Male arbeiten, dann 1 M re. Weiter nach dem Muster 1 arbeiten, dabei 2 Male beidseitig je 1 M in jeder 10. R zunehmen – 53 (61; 69) M. Geradeaus weiterstr bis 24 R des Musters gestrickt sind. 1 R re str, 2 R li str. Die nächste Rückreihe li str, dabei in der Reihenmitte 1 M zunehmen – 54 (62; 70) M.

MUSTER 2

R 1 (Hinreihe): 3 (2; 0) M re, den 10-M-Rapport 5 (6; 7) Male arbeiten, dann 1 (0; 0) M re.

Das Muster in dieser Weise arbeiten, dabei beidseitig je 1 M in jeder 8. R 5 (6; 7) Male zunehmen – 64 (74; 84) M.

Geradeaus weiterstr bis die Ärmellänge 30,5 (33; 33,5) cm beträgt. Alle M abk.

FERTIGSTELLUNG

Die Schulternähte schließen. Die Ärmel zwischen den Markierungen an Vorder- und Rückenteil einsetzen. Die Seiten- und die Ärmelnähte schließen. Pm in der Rückenmitte.

LINKE VORDERE BLENDE

Mit der Rundstricknadel an der Rückenmitte beginnen und 22 (26; 26) M aus der halben rückwärtigen Ausschnittkante herausstr, dann 47 (51; 57) M bis zur Halsausschnittmarkierung, dann noch 94 (100; 106) M bis zur unteren Kante herausstr – 163 (177; 189) M. 10 R im 1/1-Rippenmuster arbeiten, dann alle M im Muster abk.

RECHTE VORDERE BLENDE

An der unteren rechten Vorderkante beginnen und 163 (177; 189) M herausstr wie für die linke vordere Blende.

1 R im 1/1-Rippenmuster arbeiten.

Nächste R (Knopflochreihe): 6 (8; 10) M im Rippenmuster str, [U, 2 M zusstr, 19 (20; 21) M im Rippenmuster] x 4, U, 2 M zusstr, im Rippenmuster zu Ende str. Die Blende wie an der linken Seite fertigstellen. Die Kanten der Blenden in der rückwärtigen Mitte zusammennähen. Die Knöpfe korrespondierend zu den Knopflöchern annähen. ■

Modell 23 Strick-Top

Größen

S (M; L; XL; XXL; XXXL)

Fertigmaße

- Oberweite: 90 (100,5; 112; 123; 133,5; 145) cm
- Länge: 47 (48; 52; 53; 56,5; 57,5) cm

Material

- 1 (1; 1; 1; 2; 2) x 200 g NORO Kakigori in Farbe 04 (A)
- 1 (1; 1; 1; 2; 2) x 200 g NORO Kakigori in Farbe 08 (B)
- Stricknadeln 3,5 mm
- 1 einzelne Stricknadel 3,5 mm oder kleiner für die 3-Nadel-Abkettmethode
- Häkelnadel 3,5 mm
- Maschenraffer

Maschenprobe

26 Maschen und 28 Reihen ergeben, im Zickzackmuster A mit Nadel 3,5 mm gestrickt, 10 x 10 cm.

Hinweise

- 1) Der Corpus des Tops wird in 2 Teilen gearbeitet und in der vorderen und in der hinteren Mitte mit auffälligen Nähten zusammengefügt. Die Abbildung zeigt die rechte Hälfte vor dem Zusammennähen.
- 2) Die Abnahmen an den Armausschnitten für die Größen M, XL und XXXL werden nur ssk, NICHT SK2P gearbeitet.
- 3) Sofern bei den Abnahmen für den vorderen Halsausschnitt nicht ausreichend Maschen für eine SK2P (und korrespondierender Zunahme) vorhanden sind, wird nur ssk anstelle von SK2P gearbeitet.

ANLEITUNGEN

Besondere Techniken

M1L – Linksgeneigte Zunahme – Die linke Nadel von vorn nach hinten unter den Quersfaden zwischen der soeben gestrickten und der nächsten Masche schieben und auf die linke Nadel nehmen. Jetzt diese Schlinge rechts verschränkt stricken – 1 M aufgenommen.

M1R – Rechtsgeneigte Zunahme – Die linke Nadel von hinten nach vorn unter den Quersfaden zwischen der soeben gestrickten und der nächsten Masche schieben und auf die linke Nadel nehmen. Jetzt diese Schlinge rechts stricken – 1 M aufgenommen.

Verkürzte Reihen

Auf der Vorderseite (auf der Rückseite)

1. Die nächste M wie zum Linksstricken mit vorgelegtem Faden (nach hinten gelegtem Faden) abh.
2. Die nächste M wie zum Linksstricken mit vorgelegtem Faden (nach hinten gelegtem Faden) abh.
3. Den Faden zwischen den Nadelspitzen nach vorn holen (nach hinten legen).
4. Beim Stricken der umwickelten Masche wird die rechte Nadelspitze unter die Schlinge um die Masche gelegt und gleichzeitig die Schlinge und die Masche gestrickt.

3 - Nadel-Abkettmethode:

- 1) Die zwei Strickstücke rechts auf rechts legen mit parallel liegenden Nadelspitzen. Die dritte Nadel wie zum Rechtsstricken in die 1. M auf der vorderen Nadel und in die erste Masche auf der hinteren Nadel einstecken, dann den Faden wie zum Rechtsstricken um die Maschen legen.
- 2) Diese 2 M zusstr und auf die Hilfsnadel nehmen. *Die nächsten beiden Maschen (je 1 M von der vorderen und 1 M von der hinteren Nadel) genauso zusstr.
- 3) Jetzt die erste M auf der Hilfsnadel über die 2. M auf der Hilfsnadel ziehen. Ab * stets wdh bis zur letzten M.

Zickzackmuster A

(multiple of 14 sts plus 3)

Maschenzahl teilbar durch 14 plus 3

Hinweis: Dieses Muster wird nur in Farbe A gearbeitet.

R 1, 3 und 5 (Hinreihen): 1 M re verschr, 1 M re, *M1L, 5 M re, SK2P, 5 M re, M1R, 1 M re; ab * wdh bis zur letzten M, dann 1 M wie zum Linksstr mit nach hinten gelegtem Faden abh.

R 2 und 4 (Rückreihen): 1 M li verschr, li str bis zur letzten M, dann 1 M wie zum Linksstr mit vorgelegtem Faden abh.

R 6 (Rückreihe): 1 M li verschr, re str bis zur letzten M, dann 1 M wie zum Linksstr mit vorgelegtem Faden abh.

R 1-6 bilden das Muster A.

Zickzackmuster B

(Maschenzahl teilbar durch 14 plus 3

Hinweis: Dieses Muster wird nur in Farbe B gestrickt.

R 1 (Hinreihe): 1 M re verschr, 1 M re, *M1L, 5 M re, SK2P, 5 M re, M1R, 1 M re; ab * wdh bis zur letzten M, dann 1 M wie zum Linksstr mit nach hinten gelegtem Faden abh.

R 2 (Rückreihe): 1 M li verschr, li str bis zur letzten M, dann 1 M wie zum Linksstr mit vorgelegtem Faden abh.

R 1 und 2 bilden das Muster B.

RECHTE HÄLFTE

A: 115 (129; 143; 157; 171; 185) M anschl.

Nächste R (Rückreihe): Alle M re.

Nächste R (Hinreihe): Alle M re.

Nächste R: Alle M li.

Im Muster A über 72 (72; 78; 78; 84; 84) R str, mit einer Musterreihe 6 enden.

TEILUNG FÜR DIE ARMAUSSCHNITTE

Zu Farbe B und Muster B wechseln.

Teilungsreihe (Hinreihe): 57 (64; 71; 78; 85; 92) M im Muster für das rechte Vorderteil str, dann in die nächste Masche (re, re verschr, re, re verschr) str, dann 57 (64; 71; 78; 85; 92) M im Muster für das rechte Rückenteil str – 118 (132; 146; 160; 174; 188) M.

Nächste R (Rückreihe): 1 M li verschr, 57 (64; 71; 78; 85; 92) M li, 1 M wie zum Linksstr mit vorgelegtem Faden abh, die nächsten 59 (66; 73; 80; 87; 94) M für das rechte Vorderteil stilllegen – 59 (66; 73; 80; 87; 94) M für das rechte Rückenteil.

RECHTES RÜCKENTEIL

Weiter im Muster str bis die Armausschnitt-höhe 18 (19; 20,5; 21,5; 23; 24) cm beträgt, mit einer Hinreihe enden.

SCHULTERABNAHMEN MIT VERKÜRZTEN REIHEN

Verkürzte R 1 (Rückreihe): Im Muster str bis zu den letzten 8 (9; 10; 11; 12; 14) M, w&t.

Verkürzte R 2 und alle weiteren verkürzten Hinreihen: Alle M im Muster str.

Verkürzte R 3: Im Muster str bis zu den letzten 8 (9; 10; 11; 12; 14) M vor der letzten Wendestelle, w&t.

Verkürzte R 5: Im Muster str bis 8 (9; 10; 11; 12; 14) M vor der letzten Wendestelle, w&t.

Verkürzte R 7: Im Muster str bis 7 (9; 9; 10; 11; 13) M vor der letzten Wendestelle, w&t.

Verkürzte R 8 (Hinreihe): Alle M im Muster str.

Nächste R (Rückreihe): 20 (21; 24; 26; 28; 28) M abk, dann li str bis zum Ende; die umwickelten M mit ihren Schlaufen zus-str – 39 (45; 49; 54; 59; 66) M.

Die M stilllegen.

RECHTES VORDERTEIL

Jetzt wieder über die stillgelegten 59 (66; 73; 80; 87; 94) M des rechten Vorderteils arbeiten wie folgt:

Mit einer Rückreihe beginnen und im Muster str bis die Armausschnitt-höhe 9,5 (10,5; 12; 13; 14,5; 15,5) cm beträgt, mit einer Rückreihe enden.

Nächste R (Hinreihe): 1 M re verschr, 14 (15; 18; 20; 22; 22) M re, dann im Muster bis zum Ende str.

Nächste R (Rückreihe): 1 M li verschr, li str bis zur letzten M, dann 1 M wie zum Linksstr mit vorgelegtem Faden abh.

HALSAUSSCHNITT

Nächste R (Hinreihe): 14 (15; 18; 20; 22; 22) M abk, dann im Muster zu Ende str – 45 (51; 55; 60; 65; 72) M.

Nächste R (Rückreihe): 1 M li verschr, li str bis zur letzten M, dann 1 M wie zum Linksstr mit vorgelegtem Faden abh.

Nächste R (Hinreihe und Abnahmereihe): 1 M re verschr, 1 M re, ssk, im Muster zu Ende str – 1 M abgenommen.

Diese Abnahmereihe noch weitere 5 Male in jeder Hinreihe wdh – 39 (45; 49; 54; 59; 66) M.

Geradeaus weiterstr bis die Armausschnitt-höhe 18 (19; 20,5; 21,5; 23; 24) cm beträgt, mit einer Rückreihe enden.

SCHULTERABNAHMEN MIT VERKÜRZTEN REIHEN

Verkürzte R 1 (Hinreihe): Im Muster str bis zu den letzten 8 (9; 10; 11; 12; 14) M, w&t.

Verkürzte R 2 und alle weiteren

Rückreihen: Alle M im Muster str.

Verkürzte R 3: Im Muster str bis 8 (9; 10; 11; 12; 14) M vor der letzten Wendestelle, w&t.

Verkürzte R 5: Im Muster str bis 8 (9; 10; 11; 12; 14) M vor der letzten Wendestelle, w&t.

Verkürzte R 7: Im Muster str bis 7 (9; 9; 10; 11; 13) M vor der letzten Wendestelle, w&t.

Verkürzte R 8 (Rückreihe): Alle M im Muster str.

Nächste R (Hinreihe): Alle M re str, dabei die umwickelten Maschen mit ihren Schlaufen zus-str.

Die M des rechten Rückenteils auf eine Nadel nehmen, dann die Schulternaht mit der 3-Nadel-Abkettmethode schließen.

LINKE HÄLFTE

B: 115 (129; 143; 157; 171; 185) M anschl.

Nächste R (Rückreihe): Alle M re.

Nächste R (Hinreihe): Alle M re.

Nächste R: Alle M li.

Im Zickzackmuster B über 72 (72; 78; 78; 84; 84) R str, mit einer Musterreihe 2 enden.

IMPRESSUM

Stricktrends extra

SE 056
erscheint in der BPV Medien Vertrieb GmbH & Co. KG
Römerstraße 90, D-79618 Rheinfelden
Tel.: + 49 (0)7623 964 0, info@bpv-medien.de
www.bpv-medien.de

Herausgeber: H + E Medweth

Leitung Content: Sylvia Tarnowski

Leitung Anzeigenvermarktung: Sandra Raith
(verantwortlich für den
Anzeigenteil)
vermarktung@bpv-medien.de

Leserservice: service-hotline@bpv-medien.de

Modelle & Fotos: © Knitting Fever INC, USA

Koordination Lizenzausgabe: Verena Spies

Lektorat Lizenzausgabe: Ariane Kuck

Gestaltung Lizenzausgabe: www.heydesign.de

Gesamtvertriebsleitung: Stefan Heggenberger
info@bpv-medien.de

Vertrieb: IPS Pressevertrieb GmbH
Carl-Zeiss-Str. 5
D-53340 Meckenheim
www.ips-d.de
Tel.: + 49 (0)2225 8801 0

Einzelbestellservice: bestellservice@bpv-medien.de
Tel.: + 49 (0)7623 964 155
www.craftery.de
Einzelversand zuzügl.
Versandkosten.
Auslandspreise auf Anfrage

Druck: Walstead Gotha GmbH
Gutenbergstraße 3
99869 Drei Gleichen
Germany

Copyright der Originalausgabe:
© 2024 Knitting Fever INC, USA

Copyright der deutschen Ausgabe:
© 2025 BPV Medien Vertrieb GmbH & Co. KG

Diese Zeitschrift enthält Material, das unter Lizenz von Knitting
Fever INC in den USA veröffentlicht wurde. Der Titel des Original-
Titels „NORO Magazine“ ist Eigentum von Knitting Fever INC, USA.

Alle Rechte an dem lizenzierten Material liegen bei Knitting Fever
INC, USA und dürfen ohne vorherige schriftliche Zustimmung
weder ganz noch teilweise reproduziert werden.

Die Modelle, Anleitungen und Materialangaben wurden von Verlag
und Redaktion bzw. Autorinnen sorgfältig geprüft. Eine Garantie
wird jedoch nicht übernommen. Autorinnen und Verlag bzw. Redak-
tion können für eventuell auftretende Fehler oder Schäden nicht
haftbar gemacht werden.

Das Werk und die darin gezeigten Modelle sind urheberrechtlich
geschützt. Die Vervielfältigung und Verbreitung ist untersagt und
wird zivil- und strafrechtlich verfolgt. Dies gilt insbesondere für die
Verbreitung des Werkes durch Fotokopien, Film, Funk und Fernse-
hen, elektronische Medien und Internet sowie für eine gewerbliche
Nutzung der gezeigten Modelle.

Erkunde unsere Kreativ-Welt auf
www.craftery.de

TEILUNG FÜR DIE ARMAUSSCHNITTE

Zu Farbe A und Zickzackmuster A wechseln.

Nächste R (Hinreihe und Teilungsreihe):

57 (64; 71; 78; 85; 92) M im Muster str
(linker Rücken), dann in die nächste M
(re, re verschr, re, re verschr) str, dann
57 (64; 71; 78; 85; 92) M im Muster str
(linker Vorderteil) – 118 (132; 146; 160;
174; 188) M.

Nächste R (Rückreihe): 1 M li verschr,
57 (64; 71; 78; 85; 92) M im Muster str,
1 M wie zum Linksstr mit vorgelegtem
Faden abh, die nächsten 59 (66; 73;
80; 87; 94) M stilllegen – 59 (66; 73;
80; 87; 94) M für das linke Vorderteil.

LINKER VORDERTEIL

Im Muster weiterstr bis die Armausschnitt-
höhe 9,5 (10,5; 12; 13; 14,5; 15,5) cm
beträgt, mit einer Rückreihe enden.

Nächste R (Hinreihe): Im Muster str bis zu
den letzten 15 (16; 19; 21; 23; 23) M,
dann 14 (15; 18; 20; 22; 22) M re, 1 M
wie zum Linksstr mit nach hinten gelegtem
Faden abh.

Nächste R (Rückreihe): 1 M li verschr, im
Muster str bis zur letzten M, dann 1 M wie
zum Linksstr mit vorgelegtem Faden abh.

Nächste R (Hinreihe): Im Muster str bis zu
den letzten 15 (16; 19; 21; 23; 23) M,
dann 14 (15; 18; 20; 22; 22) M re, 1 M
wie zum Linksstr mit nach hinten gelegtem
Faden abh.

HALSAUSSCHNITT

Nächste R (Rückreihe): 14 (15; 18; 20;
22; 22) M abk, dann im Muster zu Ende
str – 45 (51; 55; 60; 65; 72) M.

Nächste R (Hinreihe und Abnahmereihe):

Im Muster str bis zu den letzten 4 M,
dann 2 M re zusstr, 1 M re, 1 M wie zum
Linksstr mit nach hinten gelegtem Faden
abh – 1 M abgenommen.

Diese Abnahmereihe noch 5 weitere Male
in jeder Hinreihe wdh – 39 (45; 49; 54;
59; 66) M.

Geradeaus im Muster str bis die Armaus-
schnittshöhe 18 (19; 20,5; 21,5; 23; 24)
cm beträgt, mit einer Hinreihe enden.

SCHULTERABNAHMEN
MIT VERKÜRZTEN REIHEN

Genauso arbeiten wie am rechten
Rückenteil.

LINKES RÜCKENTEIL

Jetzt wieder über die stillgelegten
59 (66; 73; 80; 87; 94) M für den
linken Rücken arbeiten wie folgt:

Mit einer Rückreihe beginnen und im
Muster str bis die Armausschnittshöhe
18 (19; 20,5; 21,5; 23; 24) cm beträgt,
mit einer Rückreihe enden.

SCHULTERABNAHMEN
MIT VERKÜRZTEN REIHEN

Genauso arbeiten wie am linken Vorderteil.
Die Maschen der linken vorderen Hälfte
auf eine freie Nadel schieben. Die linke
Schulternaht mit der 3-Nadel-Abkett-
methode schließen.

FERTIGSTELLUNG

Die vordere und rückwärtige Naht in der
Mitte mit Kettmaschen zusammenhäkeln,
so dass die Naht nach außen sichtbar ist.

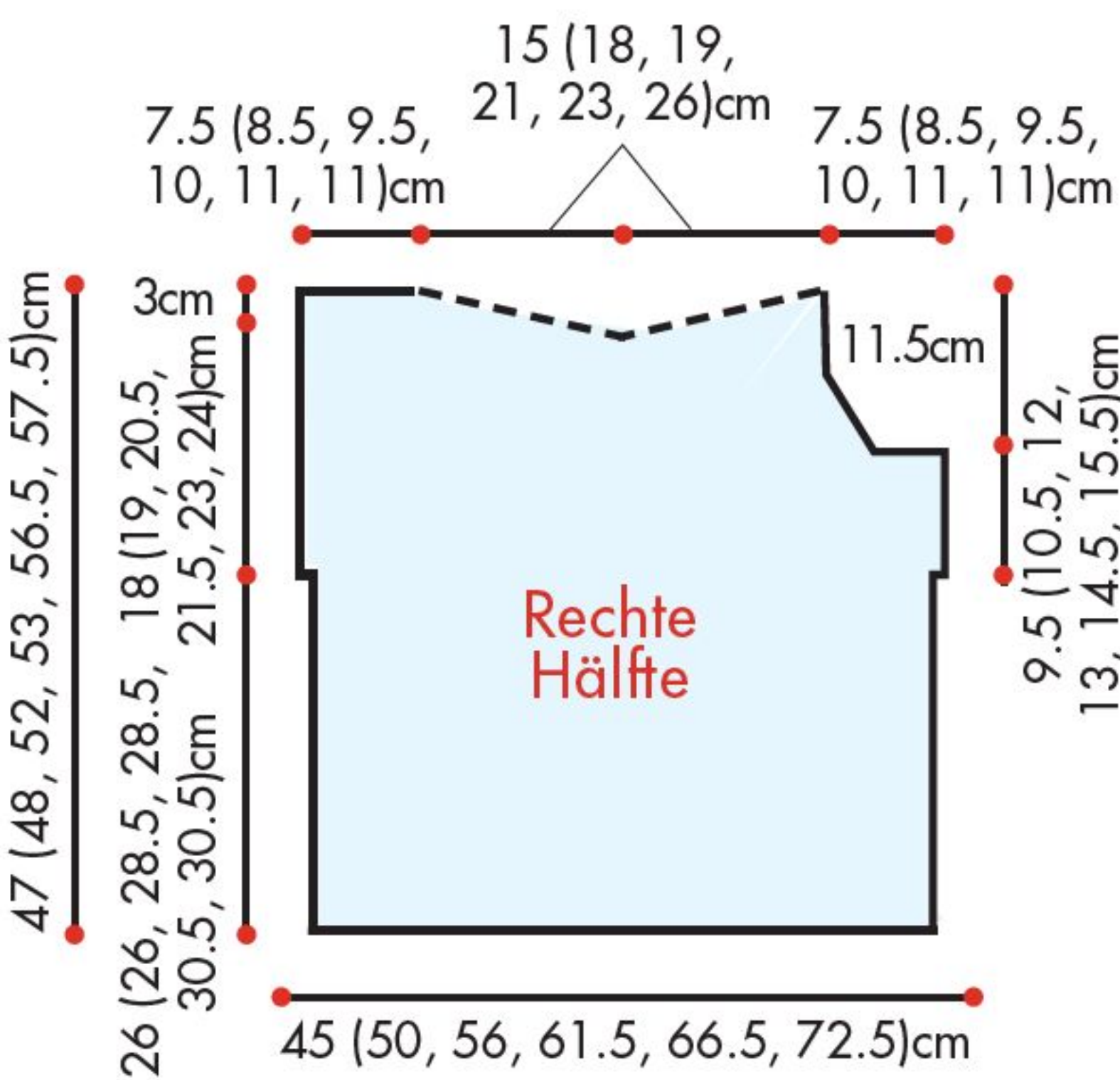

1 Ausgabe
gratis
für mich

Abo + 1 Ausgabe gratis
für nur **47,40 €**



Ihre Vorteile: ✓ 1 Ausgabe gratis ✓ Keine Ausgabe verpassen ✓ Portofrei bequem nach Hause

Jetzt bestellen: **craftery.link/knitter-abo**

SO BESTELLEN SIE:



Coupon ausfüllen und an diese Adresse senden:
BPV Kundenservice, **The Knitter**, Postfach 1331, 53335 Meckenheim



BPVMedien@aboteam.de



02225/7085-321



02225/7085-399

Ihr Vertragspartner:
BPV Medien Vertrieb GmbH &
Co. KG, Römerstraße 90,
79618 Rheinfelden
Informationen zu AGB
und Datenschutz unter:
<https://www.craftery.de/agb/>
und <https://www.craftery.de/Datenschutzerklaerung/>

☐ **JA**, senden Sie mir bitte die nächsten 6 Ausgaben **The Knitter** plus 1 Ausgabe gratis für nur 47,40 € zu.

Name/Vorname

Geburtsdatum

Straße

Hausnummer

PLZ

Ort

Telefonnummer

E-Mail

☐ **Ich bezahle per Bankeinzug**

☐ Ich bezahle
per Rechnung

DE
IBAN

Bankleitzahl

Kontonummer

☐ **JA**, ich möchte per E-Mail den kostenlosen Newsletter mit aktuellen Kreativ-Tipps erhalten!

Wenn nicht spätestens 4 Wochen vor Ablauf der Bezugszeit gekündigt wird, verlängert sich das Abonnement unbefristet zum aktuellen Abopreis und ist danach jederzeit mit einer Kündigungsfrist von einem Monat kündbar.

Datum



Unterschrift

