

LANA GROSSA

NORDIC KNITS

AUSGABE 3

Deutschland € 6,50

Schweiz CHF 8,90

Dänemark DKK 59,00

Norwegen NOK 89,00

WE LOVE
WOOL

DÄNISCH FÜR ANFÄNGER

FEINES ALPAKA, COOLES MERINO, ZARTE LACE-GARNE
UND GLÜCK FÜR ALLE: 26 TRENDTEILE IM NORDIC STYLE





frihed på dansk

DÄN.: „FREIHEIT AUF DÄNISCH“

BEGLEITEN SIE UNS INS LAND DER GLÜCKLICHEN MENSCHEN! IM GEPÄCK: NEUE GARNE,
NORDISCHE TRENDS UND DIE VORSCHAU AUF EINEN EXTRA SANFTEN HERBST.

Naturverbunden, entspannt, innovativ und weltberühmt für zeitlos schönes Design – so kann man unsere dänischen Nachbarn und ihren Lebensstil mit wenigen Worten beschreiben. Wer schon öfter in Dänemark war, weiß, dass auch das Stricken fest in der dänischen Tradition verankert ist. Aber wussten Sie auch, dass es in Dänemark sogar Strick-Festivals gibt? Auch bei uns treffen sich immer mehr Menschen, privat oder auf Workshops, zum gemeinsamen Handarbeiten. Weil sie festgestellt haben, dass diese Stunden kostbar sind und viel mehr bedeuten,

als nur das Anfertigen eines neuen Kleidungsstücks. Aber egal, ob Sie nun mit Gleichgesinnten hyggelige Stunden verbringen oder Stricken zur stillen Meditation nutzen: Auf den nächsten Seiten stellen wir nicht nur die Garnneuheiten **Natural Superkid Tweed, Airy** und **Superkid Seta** vor, sondern zeigen Ihnen traumhafte Mützen und Tücher, Jacken und Pullover, in Designs, zu denen uns der hohe Norden inspiriert hat.

Wir wünschen Ihnen eine kurzweilige Reise und viel Freude beim Stricken bzw. Häkeln – **lad os gå!**



DÄN.: „AUSATMEN“

„ÄNDE UD“

Erstmal raus in die Natur und durchatmen – mehr braucht es meist nicht, um den Kopf wieder freizubekommen. Erst recht nicht, wenn man sich in diesen wunderschönen Mantel aus zwei verschiedenen Alpaka-Garnen kuscheln kann. Dazu Fäustlinge aus einer Baumwoll-Alpaka-Mischung – dann mal los!



01 · Der legere **Mantel** im Oversizeformat wird in falschem Patentmuster gestrickt (spart Garn) und vereint das Beste vom Besten: das Volumen von Alta Moda Alpaca und die feinen Flauschfasern von Natural Alpaca Lungo.
ALTA MODA ALPACA & NATURAL ALPACA LUNGO



03 · Der außergewöhnliche **Pullover** – aus unserem Neuzugang Airy gestrickt – besteht, wie sein nordisches Vorbild auch – zu 100 % aus natürlichen Fasern. Neu ist, dass der Mix aus Alpaka, Baumwolle und Merino ihn viel, viel leichter und vor allem flauschig weich macht. · **AIRY**



g l ü c k l i c h .

TRADITION TRIFFT MODERNE: BEIM RELAUNCH
DIESES KLASSIKERS ZEIGT SICH DIE
„FALSCHER“ VON IHRER SCHÖNSTEN SEITE.

f r e i s e i n .

HIMMEL, WOLKEN, DÜNEN UND DANNEBROG STANDEN PATE BEI DER FARBWAHL —
UND DER WUNSCH, SICH AUCH ZUHAUSE WIE IN DEN FERIEEN ZU FÜHLEN.





0 4 / 0 5 · Der meist kräftige Westwind ist ein spürbares Wahrzeichen Dänemarks. Daher bekommt das leichte Alpaka-Garn, beim **Pullover** solo verstrickt, im Fall der **Mütze** durch das Netzgarn Ecopuno Verstärkung. Sein hoher Baumwollanteil sorgt außerdem für ein extra angenehmes Tragegefühl.

NATURAL ALPACA LUNGO /// NATURAL ALPACA LUNGO + ECOPUNO





06 • Nicht nur das zauberhafte, teils asymmetrische Jacquardmuster macht die verschlusslose **Jacke** zu einer kleinen Kostbarkeit: Gleich fünf feine Fasern (Baumwolle, Merino, Alpaka, Seide und Mohair) haben sich für dieses federleichte Traumteil zusammengetan. • ECOPUNO & SILKHAIR



07 • Senkrecht zueinander gestellte Rippenmuster und der extravagant geformte Abschluss machen diese **Mütze** in meliertem Veilchenblau zum „must wear“ beim Spaziergang (nicht nur) an der Küste.
NATURAL ALPACA PELO

08 · Das leicht lockere
Dreieckstuch wird aus
zwei Blautönen gehäkelt,
die sich zu sanftem Mélange
mischen. Nur die Borte
setzt sich – wie kleine
Schaumkronen – hell ab.
Dazu der dezente Tweed-
Effekt und schon landet
es auf der To-do-Liste.

NATURAL
SUPERKID
TWEED





09 • Hellblau, Dunkelblau, Natur – da sind sie wieder, die Farben von Himmel, Meer und Sand.
Diagonal und glatt rechts gestrickt ist der **Schal** ein Leichtgewicht, der dem Wind trotzt und wohlige Wärme spendet.
NATURAL SUPERKID TWEED



10 · Der klassisch glatt
rechts gestrickte
Pullover lässt den
kleinen, aber feinen
Details den Vortritt:
Dem Tweed-Effekt des
neuen, leichten Garns,
den kraus rechts
gestrickten Bündchen
und dem elegant
gedoppelten Kragen.

NATURAL
SUPERKID
TWEED



11 · Sie werden ihn lieben – diesen märchenhaft schönen **Mantel** aus fast 90 (!!!) % Alpaka. Top-down gestrickt, mit seitlichen Eingriffstaschen, kommt er ganz ohne Nähte aus, ist ultra leicht und wanderte damit schnurstracks ins Herz unserer Redaktion. · **NATURAL ALPACA LUNGO**



m ä r c h e n h a f t .

DEN LILLE HAVFRUE — WÄHREND SIE IHREM TRAUM NOCH HINTERHERSCHWIMMT,
WIRD DIESER HIER SELBSTGESTRICT UND WIRKLICH WAHR.





ny lykke.

NEUES GARN, NEUES GLÜCK AUS 65% MOHAIR UND 35% SEIDE!
SUPERKID SETA — VI ELSKER DIG!



12 · Mit seinem geraden Schnitt ist der legere **Turtleneckpullover** auch für Anfänger bestens geeignet. Das Grundmuster, einfach glatt links gestrickt, lässt den prachtvollen Zopf besonders plastisch wirken.

SUPERKID SETA



13 · Feines Lace-Garn, zart colorierte Tweednoppen, stolze zwei Meter lang, gerade mal 200 Gramm leicht: Wetten, dass dieses **Tuch** bald überall da ist, wo auch Sie sind?

NATURAL SUPERKID TWEED & SILKHAIR





14 • Das neue, flauschige Netzgarn bringt Leichtigkeit in die extra legere Passform des **Pullovers**, während sein Design noch zwei schöne Extras beisteuert: die voluminösen Ärmel (sehr trendy!) sowie das charmante Lochmuster der Rundpasse. • AIRY

SÓLO UN MOMENTO MÁS...

NATURAL
LAMA
fine + chunky



Die Vereinten Nationen erklären 2024 zum internationalen

Jahr der Kamele

Die gute Nachricht: Die Vereinten Nationen haben dieses Jahr zum *Internationalen Jahr der Kameliden* erklärt. Mit der Auszeichnung soll die Bedeutung, die die robusten und ältesten Haustierrassen der Welt haben (wirtschaftlich, kulturell und sozial), unterstrichen werden. Neben dem Alpaka, dessen Garn in diesem Heft viele Modelle gewidmet sind, ist auch das Lama nicht nur als „Produzent“ kostbarer Fasern gefragt. Beide dienen im Hochland der Anden als Last- und Arbeitstiere, Bauern schätzen ihren Kot als Brennmaterial und als natürlichen Dünger. Das hilft ihnen dabei, ihre Lebensgrundlage zu sichern, und die Böden werden zudem mit wertvollen Mineralstoffen versorgt – in Zeiten des Klimawandels ein unverzichtbarer Beitrag zum Erhalt des Ökosystems.

Unsere Kollektion aus kostbaren Lama-Fasern war für dieses Magazin bereits fest eingeplant, die Garne ausgesucht und bestellt, die Modelle gestrickt und die Fotos gemacht. Leider müssen wir alle uns noch etwas gedulden und uns, wie man so schön sagt, der berühmten „höheren Gewalt“ beugen. Mittlerweile aber ist die Produktion abgeschlossen und das Schiff mit der Ware auf direktem Weg von Bolivien nach Hamburg. Auf dieser und den beiden nächsten Seiten möchten wir Ihnen daher schon mal eine Vorschau auf die Garne und exklusiven Designs geben, die Sie im Herbst erwarten. Es gibt also doch noch ein kleines Happy End: Ab Mitte September erhalten Sie **Natural Lama Fine** und **Natural Lama Chunky** mit den entsprechenden Anleitungen in Ihrem Fachgeschäft.



ACHTUNG LAMA!

Lamas, auch als Kleinkamele bezeichnet, gehören zur Familie der Kameliden, genau wie die ebenfalls höckerlosen Alpakas und ihre ein- und zweihöckrigen Verwandten, die Dromedare und Kamele.





LAMA GARNE

100 % NATÜRLICH UND UMWELTFREUNDLICH

Lama-Fasern sind mit die feinsten und kostbarsten der Welt.

Das liegt zum einen daran, dass die Schur der Tiere nur alle zwei Jahre erfolgt und jedes Tier meist nicht mehr als etwa 2–4 Kilo Haar liefert. Beeindruckend sind auch die Eigenschaften, die Garne aus diesen Fasern – nicht ohne Grund auch „Kaschmir der Anden“ genannt – mitbringen. Im Vergleich zur Schafwolle sind Lama-Garne nicht nur geruchlos und ausgesprochen leicht, sie verfügen daneben auch über hervorragend isolierende Fähigkeiten. Das heißt, sie gleichen sich den Temperaturen an, indem sie bei Kälte wunderbar wärmen, während sie bei Wärme ausgleichend, also atmungsaktiv wirken. Auch Allergiker und Menschen mit empfindlicher Haut dürfen sich freuen: Lama-Garne sind zu 90 % lanolinfrei, antibakteriell und kratzen nicht.

Natural Lama Fine und Natural Lama Chunky: Die Fasern für unsere beiden, flauschig weichen Garne werden aus der Unterwolle der Tiere gewonnen und zu zwei beliebten Garnstärken versponnen: einer feineren (Fine), die mit Nadeln Nr. 4–4,5 gestrickt wird und der dickeren (Chunky), für die eine Nadelstärke von 5,5–6 benötigt wird. Beide Garne bestehen aus 100 % Baby Lama und sind in sechs natürlichen Felltönen sowie in sechs klassischen Färbungen als 50 g Knäule erhältlich.

**Ab Mitte September im
Lana Grossa Fachhandel**



A woman with long blonde hair, wearing a beige knit beanie and a matching turtleneck sweater, is sitting on a stone ledge. She is looking off to the side with a slight smile. The background shows a blurred city street with buildings and a tree.

DÄN.: „HALLO KOPENHAGEN!“

HEJ KØBEN HAVN!

Hinsetzen und einfach nur gucken. Weltoffen, inspirierend und freundlich präsentiert sich die dänische Hauptstadt, in der es viel zu entdecken gibt. Zum Beispiel den hippen Streetwear-Style auf der Strøget, den man im Norden offenbar in die Wiege gelegt bekommt.



17 · Überschrift: *Haben wollen!* Das mega mega mega coole **Kleid** trickst mit einfachen Mitteln: Inside out für die Nähte, einfaches Kraus-rechts-Muster für die obere Partie im genialen Kontrast zum Rest. Sehr attraktiv und zudem echt clever! · NATURAL ALPACA PELO



19 · Der plastisch
gerippte, zart mélierte
Pullover (rechte Seite)
wird in einem Stück
gestrickt und damit auch
für Strick-Anfänger
zum Erfolgserlebnis.

**NATURAL
ALPACA PELO**

18 · Ein Muster, das an Fischgrat erinnert, dazu maritime Ringel – cooler kann man in Nyhavn,
dem Hotspot Kopenhagens, nicht angezogen sein. Und wenn's per Schiff später rüber in die Oper geht, passt sich
die **Jacke** ganz selbstverständlich jedem eleganten Outfit an. · **NATURAL ALPACA PELO**



s e l b s t b e w u s s t .

RATTANMUSTER ZU RINGELN? FLAUSCHWOLLE ZU SCHIMMERNDER SEIDE?
AUS KONTRASTEN ENTSTEHT STIL — MAN MUSS SICH NUR TRAUEN.





20 • Wie schon bei Modell No. 6 geben auch hier unsere beiden Bestseller-Garne wieder ihr Bestes. Die sanftrote **Raglanjacke** wird top down gestrickt und ist durchaus eine kleine Herausforderung. Nehmen Sie sie an! Denn an diesem Basic-Teil werden Sie lange Freude haben. • ECOPUNO & SILKHAIR

21 · Kleiner Ausflug ins

Nachbarland: Für diesen

Norwegerpullover

ist unser klassisches
Kettengarn eine besonders
gute Wahl. Denn sein

klares und gleichmäßiges

Maschenbild setzt das

grafische Muster der

Rundpasse besonders

eindrucksvoll in Szene.

ALTA MODA

ALPACA





22 • Fein gemacht! Der **Cardigan** bezaubert nicht nur durch ausgefallene Lochmusterstreifen. Auch das Bündchen bekommt, mit einer Höhe von über 20 (!) cm, endlich mal eine Hauptrolle. Bleibt noch zu erwähnen, dass sich die Jacke – saisonübergreifend – natürlich super gut stylen lässt! • NATURAL ALPACA PELO



f e m i n i n –

UND ZWAR MIT LEIDENSCHAFT! WAS BEDEUTET, DASS DIESES
PRACHTSTÜCK NATÜRLICH AUCH ZU HOSEN TOLL AUSSIEHT.



23 • Auch wenn beide Teile füreinander bestimmt zu sein scheinen, gehen sie gern auch mal getrennte Wege. Der **Cardigan** trägt sich auf nackter Haut (oberen Knopf offen lassen!) ebenso gut, wie als leichtes Sommerjäckchen.
ECOPUNO & SILKHAIR

24 • Funktioniert zusammen mit der Jacke als klassisches Twin-Set. Aber der **Slipover** (rechts, ganz relaxed zum Longsleeve Shirt) kann noch mehr, denn er ist – „darunter ohne“ – absolut Cøbenhavn-partytauglich.
ECOPUNO & SILKHAIR





25 · Auch für Ungeübte ein Vergnügen: Während die Ärmel z.B. ohne Schrägungen auskommen, entstehen die plastischen Querrippen des **Pullovers** nach einer einfachen Strickschrift und der Kontrastfarbe Hellbeige. Dazu passen ein Chai Latte sowie Mütze und Loop von den Seiten 26/27.

NATURAL
ALPACA PELO





26 • Yndlingsdel! Auch wenn der **Norwegerpullover** ein durchaus ehrgeiziges Projekt ist – wir versprechen: Es lohnt sich! Super cosy (das Garn besteht zu fast 90 % aus Baby Alpaka!) und ohne eine einzige Naht bewirbt sich der Pulli schon jetzt als Lieblingsteil Ihrer Herbst/Winter-Garderobe. • NATURAL ALPACA LUNGO

Alle Modelle

N O R D I C K N I T S 2 0 2 4 / 2 5

auf einen Blick



01
Natural Alpaca Lungo &
Alta Moda Alpaca



02
Natural Alpaca Pelo



03
Airy



04
Natural Alpaca Lungo & Ecopuno



05
Natural Alpaca Lungo



06
Ecopuno & Silkhair



07
Natural Alpaca Pelo



08
Natural Superkid Tweed



09
Natural Superkid Tweed



10
Natural Superkid Tweed



11
Natural Alpaca Lungo



12
Superkid Seta



13
Natural Superkid Tweed & Silkhair



14
Airy



15
Natural Alpaca Pelo



16
Natural Alpaca Pelo



17
Natural Alpaca Pelo



18
Natural Alpaca Pelo



19
Natural Alpaca Pelo



20
Ecopuno & Silkhair



21
Alta Moda Alpaca



22
Natural Alpaca Pelo



23
Ecopuno & Silkhair



24
Ecopuno & Silkhair



25
Natural Alpaca Pelo



26
Natural Alpaca Lungo



Maschenprobe

Machen Sie eine unbedingt zu allererst eine Maschenprobe! Stricken Sie dafür ein ca. 12 x 12 cm großes Stück in Garn und Muster ihres ausgesuchten Modells. Danach zählen Sie ihre Maschenanzahl in der Breite von 10 cm und die Reihenanzahl in der Höhe von 10 cm. Haben Sie weniger Maschen als in der Anleitung angegeben, versuchen Sie entweder fester zu stricken oder nehmen Sie dünnere Nadeln bis sie auf dieselbe Anzahl wie in der Anleitung kommen. Haben Sie mehr Maschen, dann versuchen Sie lockerer zu stricken oder nehmen entsprechend dickere Nadeln bis es passt.

Bitte beachten Sie: Die Angaben zu Maschenprobe und Nadelstärke auf der Banderole des Knäuels sind für die Anfertigung eines der Modelle in diesem Heft nicht verbindlich, sie werden auf der Basis glatt rechts erstellt. Für eine perfekte Arbeit ist daher die Maschenprobe im gewünschten Muster ein Muss, damit Ihr Wunschmodell nicht nur schön aussieht, sondern auch passt!

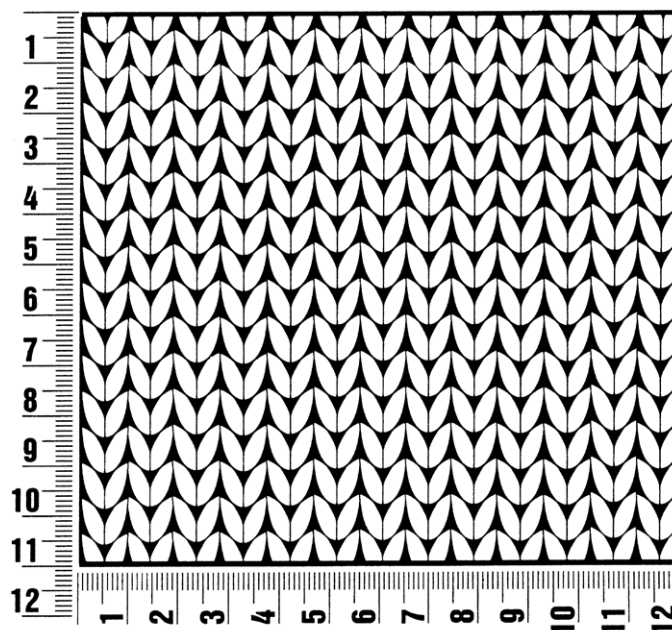

Abkürzungen

abk = abketten
abn = abnehmen
beids = beidseitig
ca. = circa
cm = Zentimeter
D-Stb = Doppelstäbchen
Fb = Farbnummer
fe-M = feste M
folg = folgende

g = Gramm
Hinr = Hinreihe
Kett-M = Kettmasche
Krebs-M = Krebsmasche
li = links
LL = Lauflänge
Luft-M = Luftmasche
m = Meter
M = Masche

Nd = Nadel
Nr = Nummer
R = Reihe
Rand-M = Randmasche
Rd = Runde
re = rechts
Rückr = Rückreihe
Stb = Stäbchen
str = stricken

U = Umschlag
usw. = und so weiter
verschr = verschränkt
wdh = wiederholen
zun = zunehmen
zus-str = zusammenstricken

Impressum

Herausgeber: Lana Grossa GmbH, Gaimersheim, www.lana-grossa.de

Fotograf: Søren Jepsen



© Lana Grossa GmbH

Modell 1 – Nordic Knits 3

MANTEL

ALTA MODA ALPACA & NATURAL ALPACA LUNGO

MANTEL · ALTA MODA ALPACA & NATURAL ALPACA LUNGO

Modell 1 – Nordic Knits 3



Größe 36/38, 40/42, 44/46 und 48/50

Die Angaben für Größe 36/38 stehen vor den Klammern, die Angaben für die größeren Größen stehen aufsteigend und von einem Schrägstrich getrennt in den Klammern. Wird nur eine Angabe gemacht, gilt diese für alle Größen. Es ist hilfreich, die Anleitung zunächst einmal vollständig durchzulesen und die Angaben der gewünschten Größe zu markieren.

Material: Lana Grossa-Qualität **Alta Moda Alpaca** (90 % Alpaka (Baby), 5 % Polyamid, 5 % Schurwolle (Merino); LL = 140 m/50 g): **700 (750/850/950) g** Rohweiß (**Fb. 14**) und **Natural Alpaca Lungo** (89 % Alpaka (Baby), 11 % Polyamid; LL = 190 m / 50 g): **500 (550/650/700) g** Rohweiß (**Fb. 01**); eine Rundstricknadel 9 mm, 80 – 100 cm lang; Zopf-nadel; 6 farblich passende Knöpfe mit 35 mm Durchmesser.

Falsches Patent (M-Zahl teilbar durch 4 + 3 M + 2 Randm): nach der Strickschrift arbeiten. Es sind Hin- und Rückr gezeichnet. In der Breite mit der/den M vor dem Rapport beginnen, den Rapport von 4 M stets wiederholen und mit der/den M nach dem Rapport enden. Die 1. – 2. R stets wiederholen. Falls nichts anderes beschrieben, die Randm als Knötchenrandm stricken.

Knötchenrandm: die 1. M jeder R mit dem Faden HINTER der Arbeit wie zum Rechtsstricken abheben, die letzte M jeder R rechts stricken.

Doppelte Randm (über 2 M): 1 M mit dem Faden VOR der Arbeit wie zum Linksstricken abheben, 1 M rechts stricken.

1 Überzug: 1 M wie zum Rechtsstricken abheben, 1 M rechts stricken, dann die abgehobene M über die gestrickte M ziehen.

1 Doppel-M: nach dem Wenden die 1. M mit dem Faden VOR der Arbeit wie zum Linksstricken abheben, den Faden so fest über die rechte Nadel nach hinten ziehen, dass sich die abgehobene M mit beiden M-Gliedern auf die Nadel legt und die R wie beschrieben weiterarbeiten. Um eine Doppel-M mustergemäß rechts oder links abzustricken, gut darauf achten, dass beim Einstechen beide M-Glieder miterfasst werden!

Maschenprobe: im falschen Patent mit je einem Faden beider Garne und Nadel 9 mm: 16 M und 18 R = 10 cm x 10 cm. **HINWEIS:** Beim Zählen der R beachten, dass im falschen Patent für jede sichtbare R 2 R gestrickt werden!

Kurzbeschreibung: Der Mantel wird in Einzelteilen von unten nach oben gestrickt und anschließend zusammengenäht. Der Kragen erhält eine Rundung durch verkürzte Reihen und wird anschließend in den Halsausschnitt genäht. Dann werden die Taschen aufgesetzt und die Knöpfe angenäht.

HINWEIS: Es wird stets doppelfädig mit je einem Faden beider Garne gearbeitet!

Rückenteil: 97 (101/109/117) M mit je 1 Faden beider Garne mit Nadel 9 mm anschlagen und im falschen Patent in Hin- und Rückr nach der Strickschrift arbeiten, dabei die M in der 1. R (Hintr) wie folgt einteilen: Knötchenrandm, den Rapport von 4 M stets wiederholen, 3 M rechts, Knötchenrandm. In einer Höhe von 85 (86/87/88) cm für die Armausschnitte an beiden Seiten 1x 3 M, dann in jeder 2. R noch 2x 2 M und 2x 1 M abnehmen = 79 (83/91/99) M. In einer Höhe von 23 (24/25/26) cm ab Armausschnitt für die Schulterschrägen an beiden Seiten 2x 8 M und 1x 9 M (1x 8 M und 2x 9 M / 2x 10 M und 1x 9 M / 2x 11 M und 1x 10 M) abketten. Dann die restlichen 29 (31/33/35) M für den hinteren Halsausschnitt abketten.

Rechtes Vorderteil: 62 (66/70/74) M mit je 1 Faden beider Garne mit Nadel 9 mm anschlagen und im falschen Patent in Hin- und Rückr nach der Strickschrift arbeiten, dabei die M in der 1. R (Hintr) wie folgt einteilen: Doppelte Randm, den Rapport von 4 M stets wiederholen, 3 M rechts, Knötchenrandm. In einer Höhe von 47 (48/49/50) cm die **ersten beiden Knopflöcher** in einer Hinr einstricken: Doppelte Randm, 2 M rechts, 2 M rechts zusammenstricken, 1 Umschlag, 2x den Rapport wiederholen, 2 M rechts, 2 M rechts zusammenstricken, 1 Umschlag, dann die R in der Mustereinteilung fortsetzen. Die Umschläge in der folgenden R rechts verschränkt stricken. Noch 2x je 2 Knopflöcher nach jeweils weiteren 12 cm ebenso arbeiten.

In einer Höhe von 85 (86/87/88) cm für den Armausschnitt an der linken Seiten 1x 3 M, dann in jeder 2. R noch 2x 2 M und 2x 1 M abnehmen = 53 (57/61/65) M.

In einer Höhe von 11 cm ab Armausschnitt in einer Hinr für den vorderen Halsausschnitt 1x 11 (13/13/13) M mit I-Cord abketten: 3 M rechts stricken und wieder auf die linke Nadel heben. Den Faden hinter den M entlangführen und wieder am R-Anfang beginnen: 2 M rechts stricken, 1 Überzug; ab * insgesamt 11x (13x/13x/14x) arbeiten. Dann weiter im der Mustereinteilung mit Knötchenrandm an beiden Rändern stricken, dabei an der Halsausschnittseite in jeder 2. R noch 1x 5 M, 1x 3 M, 1x 2 M und noch 7x (8x/9x/10x) 1 M abketten = 25 (26/29/32) M. In einer Höhe von 23 (24/25/26) cm ab Armausschnitt für die Schulterschrägen am rechten Rand 2x 8 M und 1x 9 M (1x 8 M und 2x 9 M / 2x 10 M und 1x 9 M / 2x 11 M und 1x 10 M) abketten.

Linkes Vorderteil: gegengleich zum rechten Vorderteil, jedoch ohne Knopflöcher arbeiten.

Ärmel (2x): 45 (49/53/57) M mit je 1 Faden beider Garne mit Nadel 9 mm anschlagen und im falschen Patent in Hin- und Rückr nach der Strickschrift arbeiten, dabei die M in der 1. R

MANTEL · ALTA MODA ALPACA & NATURAL ALPACA LUNGO

Modell 1 – Nordic Knits 3



(Hintr) wie folgt einteilen: Knötchenrandm, den Rapport von 4 M stets wiederholen, 3 M rechts, Knötchenrandm. Für die Ärmelschräge an beiden Seiten 13x in jeder 6. R je 1 M zunehmen = 71 (75/79/83) M. Über die neu hinzukommenden M das falsche Patent weiterführen. In einer Höhe von 43 cm an beiden Seiten 1x 4 (3/4/3) M und in jeder 2. R noch 11x (12x/12x/13x) je 2 M abketten = 19 (21/23/25) M. Dann die letzten 19 (21/23/25) M abketten. Den **zweiten Ärmel** ebenso arbeiten.

Tasche (2x): 15 M mit je 1 Faden beider Garne mit Nadel 9 mm anschlagen und im falschen Patent in Hin- und Rückr nach der Strickschrift arbeiten, dabei die M in der 1. R (Hintr) wie folgt einteilen: Doppelte Randm, den Rapport von 4 M stets wiederholen, 3 M rechts, Doppelte Randm. In einer Höhe von 18 cm alle M locker abketten. Die **zweite Tasche** ebenso arbeiten.

Kragen: 75 (79 /83/91) M mit je 1 Faden beider Garne mit Nadel 9 mm anschlagen und im falschen Patent in Hin- und Rückr nach der Strickschrift arbeiten, dabei die M in der 1. R (Hintr) wie folgt einteilen: Doppelte Randm, den Rapport von 4

M stets wiederholen, 3 M rechts, Doppelte Randm. In einer Höhe von 12 cm in verkürzten R weiterarbeiten: in den ersten beiden R jeweils bis zu den letzten 2 M stricken und mit 1 Doppel-M wenden; in den nächsten 24 (26/28/30) R jeweils bis 2 M vor der letzten Doppel-M stricken und mit 1 Doppel-M wenden. Anschließend noch 1 R über alle M stricken, dann die M mit I-Cord abketten: 3 M rechts stricken und wieder auf die linke Nadel heben. Den Faden hinter den M entlangführen und wieder am R-Anfang beginnen: 2 M rechts stricken, 1 Überzug; ab * stets wiederholen. Die letzten 3 M rechts zusammenstricken.

Fertigstellen: alle Teile anfeuchten, dem Schnitt entsprechend leicht in Form ziehen und liegend trocknen lassen. Schulter-, Seiten- und Ärmelnähte schließen und die Ärmel einnähen. Den Kragen mit der Naht nach außen annähen, sodass sie unter dem umgeschlagen Kragen liegt. Dann die schmalen Seitenränder des Kragens noch auf ca. 5 cm an der Abkettkante der Blende annähen, dabei liegen die Nähte ebenfalls nach außen. Die Knöpfe auf Höhe der Knopflöcher annähen und den Mantel schließen. Die Taschen auf die Vorderteile mittig zwischen Naht und Knöpfen, mit der Eingriffskante in etwa auf der Höhe der unteren Knöpfe annähen.

Modell 1 – Nordic Knits 3

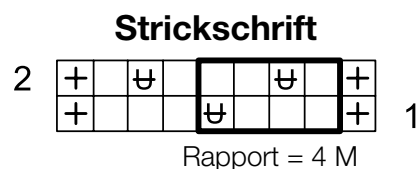

- ☒ = 1 Randm, an den offenen Blenden der Vorderteile als Doppelte Randm (= 2 M), sonst als einfache Knötchenrandm arbeiten
- ☐ = in Hin- und Rückr 1 M rechts
- ☒ = 1 M mit dem Faden VOR der Arbeit wie zum Linksstricken abheben



© Lana Grossa GmbH

Modell 2 – Nordic Knits 3

FÄUSTLINGE
NATURAL ALPACA PELO

FÄUSTLINGE · NATURAL ALPACA PELO

Modell 2 – Nordic Knits 3



Größe Umfang 16 cm, Länge 27 cm

Material: Lana Grossa **Natural Alpaca Pelo** (63 % Baumwolle, 31 % Alpaka (Baby), 6 % Schurwolle (Merino), Lauflänge 125 m/50 g): **100 g** Rohweiß/Zartbeige (**Fb. 05**); Nadelspiel 5,5 – 6 mm.

Glatt rechts: in Rd stets rechte M stricken.

Rippenmuster: 1 M rechts, 1 M links im Wechsel stricken. In den folgenden Rd alle M stricken, wie sie erscheinen.

1 M verdoppeln: 1 M rechts und 1 M rechts verschränkt in die beschriebene M stricken, dann erst die M von der linken Nadel heben.

Maschenprobe: glatt rechts mit Nadel 5,5 – 6 mm: 14 M und 20 Rd = 10 cm x 10 cm.

Kurzbeschreibung: Die Fäustlinge werden nahtlos in Runden vom Bündchen aufwärts gestrickt. Nach dem Bündchen im Rippenmuster, das für den Umschlag mit doppelter Länge gearbeitet wird, wird glatt rechts weitergestrickt. Nachdem der Daumenkeil mit Zunahmen ausgeformt wurde, werden die Maschen für den Daumen stillgelegt, die übrigen Maschen mit drei zusätzlich angeschlagenen Stegmaschen zur Runde geschlossen und weiter glatt rechts in Runden gestrickt. Mit einer Bandspitze werden die Fäustlinge über den Fingern geschlossen. Dann werden die Maschen des Daumens separat in Runden gestrickt und durch gleichmäßig verteilte Abnahmen geschlossen.

Rechter Fäustling: 28 M anschlagen, gleichmäßig auf 4 Spielnadeln verteilen (= 7 M pro Nadel), den Rd-Übergang markieren und zur Rd schließen. 15 cm im Rippenmuster stricken. Dann glatt rechts in Rd weiterarbeiten, dabei für den **Daumenkeil** in der 1. Rd zwischen der 1. und 2. Nadel 1 M zunehmen: alle M der 1. Nadel stricken, mit der 2. Nadel 1 M

rechts verschränkt aus dem Querfaden herausstricken, dann die M der 2. Nadel stricken = 29 M. Glatt rechts weiterarbeiten und diese Zunahme noch 2x in jeder 5. Rd wiederholen = 31 M.

In einer Höhe von 6 cm ab Bündchen mit der 1. Nadel nur bis zu den letzten 2 M stricken, die letzten 2 M der 1. Nadel und die 3 zugenommenen M (= die ersten 3 M der 2. Nadel) für den Daumen stilllegen (= 5 M), für den Steg 3 neue M anschlagen und weiter glatt rechts in Rd arbeiten = 29 M. Dabei in der 5. Rd ab Steg die 2. und 3. Steg-M rechts zusammenstricken = 28 M.

In einer Höhe von 9 cm = 18 Rd ab Steg die Bandspitze arbeiten: mit der 1. und der 3. Nadel die zweit- und drittletzte M rechts zusammenstricken und mit der 2. und 4. Nadel die 2. und 3. M überzogen zusammenstricken (= 1 M wie zum Rechtsstricken abheben, 1 M rechts stricken, dann die abgehobene M über die gestrickte M ziehen). Diese Abnahmen noch 4x in jeder 2. Rd wiederholen = 8 M. Den Faden abschneiden, das Fadenende ringsum 2x durch die letzten 8 M ziehen, fest zusammenziehen und auf der Innenseite gut vernähen.

Nun den Daumen arbeiten: die stillgelegten 5 M für den Daumen aufnehmen und aus dem Steg noch 6 M herausstricken = 11 M. Die M auf 3 Spielnadeln verteilen und glatt rechts in Rd stricken. In einer Höhe von 5,5 cm stets 5x 2 M rechts zusammenstricken = 6 M. Dann den Faden abschneiden, das Fadenende ringsum durch die letzten 6 M ziehen, fest zusammenziehen und auf der Innenseite gut vernähen.

Linker Fäustling: gegengleich zum rechten Fäustling stricken. Dazu die M für den Daumenkeil zwischen der 3. und 4. Nadel zunehmen.

Fertigstellen: die Fäustlinge anfeuchten, leicht in Form ziehen und liegend trocknen lassen. Alle Fäden sorgfältig auf der Innenseite vernähen.



© Lana Grossa GmbH

Modell 3 – Nordic Knits 3

NORWEGERPULLOVER AIRY

NORWEGERPULLOVER · AIRY

Modell 3 – Nordic Knits 3



Größe 36/38, 40/42, 44/46 und 48/50

Die Angaben für Größe 36/38 stehen vor den Klammern, die Angaben für die größeren Größen stehen aufsteigend und von einem Schrägstrich getrennt in den Klammern. Wird nur eine Angabe gemacht, gilt diese für alle Größen. Es ist hilfreich, die Anleitung zunächst einmal vollständig durchzulesen und die Angaben der gewünschten Größe zu markieren.

Material: Lana Grossa **Airy** (42 % Alpaka (Baby), 40 % Baumwolle, 18 % Schurwolle (Merino), Lauflänge 170 m/50 g): **150 (200/250/300) g** Anthrazit (**Fb. 11**) als Hauptfarbe und **150 (150/200/200) g** Rohweiß (**Fb. 13**) als Kontrastfarbe; je eine Rundstricknadel 4 mm und 5 mm, 80 – 100 cm lang (Runden mit geringerem Umfang mit Magic-Loop-Methode arbeiten), Maschenmarkierer.

Glatt rechts: in Hinr rechte M, in Rückr linke M stricken; in Rd stets rechte M stricken.

Bündchenmuster: 2 M rechts, 2 M links im Wechsel stricken. In den folgenden R/Rd alle M stricken, wie sie erscheinen.

Kleines Perlmuster: 1 M rechts, 1 M links im Wechsel stricken. In der folgenden R/Rd das Muster um 1 M versetzen (jede rechte M links, jede linke M rechts stricken).

Muster A: nach der Strickschrift arbeiten. Es sind alle Rd notiert. In der Breite mit * 0 M (3 M ab Pfeil A / 6 M ab Pfeil B / 5 M ab Pfeil C) vor dem Rapport beginnen, dann den Rapport von 15 M stets wiederholen und VOR DER SEITENMARKIERUNG mit 0 M (3 M bis Pfeil A* / 6 M bis Pfeil B* / 5 M bis Pfeil C*) enden, ab * für die zweite Hälfte bis zum Rd-Übergang wiederholen. In der Höhe 1x die 1. – 17. Rd arbeiten. HINWEIS: Muster A wird für die Ärmel in Hin- und Rückr gearbeitet. Die Rückr sind in der Strickschrift ebenfalls notiert. Die Anleitung beschreibt die Einteilung der M am Ärmel.

Muster B: nach der Strickschrift arbeiten. Es sind alle Rd notiert. In der Breite den Rapport von 6 M stets wiederholen. In der Höhe 1x die 1. – 18. Rd arbeiten. HINWEIS: Muster B wird für die Ärmel in Hin- und Rückr gearbeitet. Die Rückr sind in der Strickschrift ebenfalls notiert. Die Anleitung beschreibt die Einteilung der M am Ärmel.

Muster C: nach der Strickschrift arbeiten. Es sind Hin- und Rückr notiert. In der Breite den Rapport von 6 M stets wiederholen. In der Höhe 1x die 1. – 4. R arbeiten.

Muster D: nach der Strickschrift arbeiten. Es sind Hin- und Rückr notiert. In der Breite, falls in der Anleitung beschrieben, mit den 3 M vor dem Rapport beginnen, den Rapport von 12 M stets wiederholen und, falls in der Anleitung beschrieben, mit den 3 M nach dem Rapport enden. In der Höhe 1x die 1. – 13. R arbeiten.

Muster E: nach der Strickschrift arbeiten. Es sind Hin- und Rückr notiert. In der Breite den Rapport von 4 M stets wiederholen und, falls in der Anleitung beschrieben, mit den 2 M nach

dem Rapport enden. In der Höhe die 1. – 4. R stets wiederholen. Die Anleitung beschreibt die Einteilung der M am Ärmel.

Muster F: nach der Strickschrift arbeiten. Es sind Hin- und Rückr notiert. In der Breite den Rapport von 6 M stets wiederholen. In der Höhe die 1. – 2. R stets wiederholen. Die Anleitung beschreibt die Einteilung der M am Ärmel.

Maschenprobe: glatt rechts im Jacquardmuster mit Nadel 5 mm: 16 und 20 R/Rd = 10 cm x 10 cm.

Kurzbeschreibung: Der Norwegerpullover wird von unten nach oben gestrickt. Zunächst wird der Rumpf in Runden gearbeitet. Dann werden Vorder- und Rückenteil für die Armausschnitte getrennt und in Hin- und Rückreihen fertiggestellt. Die Ärmel werden ebenfalls in Hin- und Rückreihen von unten nach oben gestrickt und nach dem Schließen der Schulternähte eingenäht. Zum Schluss wird das Halsausschnittbündchen in Runden direkt in den Halsausschnitt gestrickt.

Rumpf: 164 (176/184/204) M in Anthrazit mit der Rundstricknadel 4 mm anschlagen, zur Rd schließen, den Rd-Übergang markieren und 6 cm im Rippenmuster stricken. Mit Rohweiß 1 Rd rechte M stricken, dabei gleichmäßig verteilt 16 (16/20/20) M zunehmen: für Größe 36/38: [3x nach jeder 10. M, dann 1x nach der 11. M je 1 M zunehmen] 4x arbeiten (für Größe 40/42: 16x nach jeder 11. M je 1 M zunehmen / für Größe 44/46: [4x nach jeder 9. M, dann 1x nach der 10. M je 1 M zunehmen] 4x arbeiten / für Größe 48/50: [4x nach jeder 10. M, dann 1x nach der 11. M] 4x arbeiten) = 180 (192/204/224) M.

Zur Rundstricknadel 5 mm wechseln und 8 Rd im kleinen Perlmuster stricken, dabei in der 1. Rd nach 90 (96/102/112) M einen weiteren Markierer für die gegenüberliegende Seitenlinie setzen. Weiter im kleinen Perlmuster, nun aber 2 Rd in Anthrazit, 2 Rd in Rohweiß, 2 Rd in Anthrazit und 2 Rd in Rohweiß stricken. In Rohweiß 0 (0/2/2) Rd glatt rechts. Dann 17 Rd **Muster A** nach der Strickschrift arbeiten, dabei mit * 0 M (3 M ab Pfeil A / 6 M ab Pfeil B / 3 M ab Pfeil C) vor dem Rapport beginnen, dann den Rapport stets wiederholen und VOR DER NÄCHSTEN SEITENMARKIERUNG mit 0 M (3 M bis Pfeil A* / 6 M bis Pfeil B* / 4 M bis Pfeil C*) enden, ab * für die zweite Hälfte bis zum Rd-Übergang wiederholen. In dieser Einteilung 1x die 1. – 17. Rd arbeiten. In Rohweiß 0 (2/2/2) Rd glatt rechts, 6 Rd im kleinen Perlmuster, 0 (0/0/2) Rd glatt rechts, dabei für Größe 48/50 in der letzten Rd 4 M zunehmen (* 1x nach der 37. M, dann 1x nach der 38. M, dann 37 M bis zur Markierung stricken, nach der Seitenlinie ab * noch 1x wiederholen) = 180 (192/204/228) M, dann 18 Rd im Muster B arbeiten. Den Faden in Anthrazit abschneiden. In Rohweiß noch 2 Rd glatt rechts stricken.

Vorder- und Rückenteil für die Armausschnitte getrennt weiterarbeiten, dabei zunächst das Rückenteil stricken: nach der letzten Rd wenden und in Rohweiß 1 M rechts verschränkt aus dem Quersfaden zunehmen (= neue Randm), 90 (96/102/114) M bis zur markierten Seitenlinie im **Muster C** stricken (dabei mit der 1. R (Rückr) der Strickschrift beginnen) und vor der Seitenmarkierung in Anthrazit 1 M rechts ver-

NORWEGERPULLOVER · AIRY

Modell 3 – Nordic Knits 3



schränkt aus dem Quersfaden zunehmen (= neue Randm) = 92 (98/104/116) M Rückenteil. Die Markierungen können dabei entfernt werden. In dieser Einteilung die 1. – 4. Reihe von Muster C arbeiten (die letzte R ist eine Hinr).

Dann weiterhin an beiden Seiten Randm arbeiten und in folgender Musterfolge stricken: **in Rohweiß** 4 R im kleinen Perlmuster, 0 (2/0/2) R glatt rechts, 13 R im **Muster D** (die erste und die letzte R sind jeweils Rückr), dabei nach der Randm mit 3 (0/3/3) M vor dem Rapport beginnen, den Rapport von 12 M stets wiederholen und mit 3 (0/3/3) M nach dem Rapport und der Randm enden. Anschließend **in Rohweiß** 2 R glatt rechts, 8 (8/12/12) R im **Muster E** (die 1. R ist eine Hinr), dabei nach der Randm den Rapport von 4 M stets wiederholen und mit 2 (0/2/2) M nach dem Rapport und der Randm enden. In dieser Einteilung 2x (2x/3x/3x) die 1. – 4. R von Muster E arbeiten. Anschließend wie folgt im kleinen Perlmuster stricken: 4 R **in Anthrazit**, 2 R **in Rohweiß**, 2 R **in Anthrazit**, 2 R **in Rohweiß**. Noch 6 R in Muster F (die 1. R ist eine Hinr), dabei nach der Randm den Rapport von 6 M stets wiederholen und die 1. – 2. R von **Muster F** insgesamt 3x (4x/5x/6x) arbeiten. Dann alle M locker abketten.

Vorderteil: die stillgelegten 90 (96/102/114) M auf die Rundstricknadel 5 mm nehmen und wie das Rückenteil arbeiten. Für den vorderen Halsausschnitt aber bereits nach 44 (45/46/47) cm Gesamthöhe die mittleren 14 (16/18/20) M abketten und beide Seiten getrennt fertigstellen, dabei an der Halsausschnittseite in jeder 2. R noch jeweils 1x3 M, 1x 2 M und 3x 1 M abketten. Die restlichen 39 (41/43/48) Schulter-M in derselben Höhe nach dem kompletten Musterverlauf in derselben Höhe wie das Rückenteil gerade abketten und die zweite Seite gegengleich arbeiten.

Ärmel (2x): 46 (50/50/54) M in Anthrazit mit Rundstricknadel 4 mm anschlagen und 6 cm im Bündchenmuster stricken, dabei in der 1. R (Rückr) die M wie folgt einteilen: Randm, 1 M links, * 2 M rechts, 2 M links, ab * stets wiederholen, 2 M rechts, 1 M links, Randm. Mit einer Rückr enden.

Zur Rundstricknadel 5 mm wechseln und in folgender **Musterfolge** arbeiten: **in Rohweiß** 2 R glatt rechts, 8 R wie folgt im kleinen Perlmuster: 2 R **in Anthrazit**, 2 R **in Rohweiß**, 2 R **in Anthrazit**, 2 R **in Rohweiß**, 17 R **Muster A**, **in Rohweiß** 3 R glatt rechts, wie folgt 10 R im kleinen Perlmuster: 2 R **in Anthrazit**, 2 R **in Rohweiß**, 2 R **in Anthrazit**, 2 R **in Rohweiß**, 2 R **in Anthrazit**, **in Rohweiß** 2 R glatt rechts, 8 R **Muster E**, **in Rohweiß** 2 R glatt rechts, 18 R **Muster B**, **in Rohweiß** 2 R glatt rechts, 4 R **Muster C**, **in Rohweiß** 2 R glatt rechts, die restlichen R in **Muster F**.

GLEICHZEITIG für die Ärmelschrägung 12x (12x/10x/10x) in jeder 6. R und noch 2x (2x/5x/5x) in jeder 4. R an beiden Seiten je 1 M zunehmen und über die neu hinzukommenden M die Muster entsprechend erweitern, dazu die Jacquardmuster stets mittig positionieren und zu beiden Seiten entsprechend erweitern = 74 (78/80/84) M. In einer Höhe von 42 cm ab Bündchen die M locker abketten. Den **zweiten Ärmel** ebenso arbeiten.

Fertigstellen: Die Teile anfeuchten, dem Schnitt entsprechend in Form ziehen und liegend trocknen lassen. Die Schulter-, und Ärmelnähte schließend und die Ärmel einnähen, dabei beachten, dass die Seite mit den Spannfäden der Jacquardmuster als Außenseite des Pullovers getragen wird. Mit den Spannfäden der Jacquardmuster vor Augen in Anthrazit mit der Rundstricknadel 4 mm ringsum aus dem Halsausschnitt 80 (84/84/88) M herausstricken, zur Rd schließend und 6 cm im Bündchenmuster stricken. Dann die M locker abketten und die Fäden vernähen.

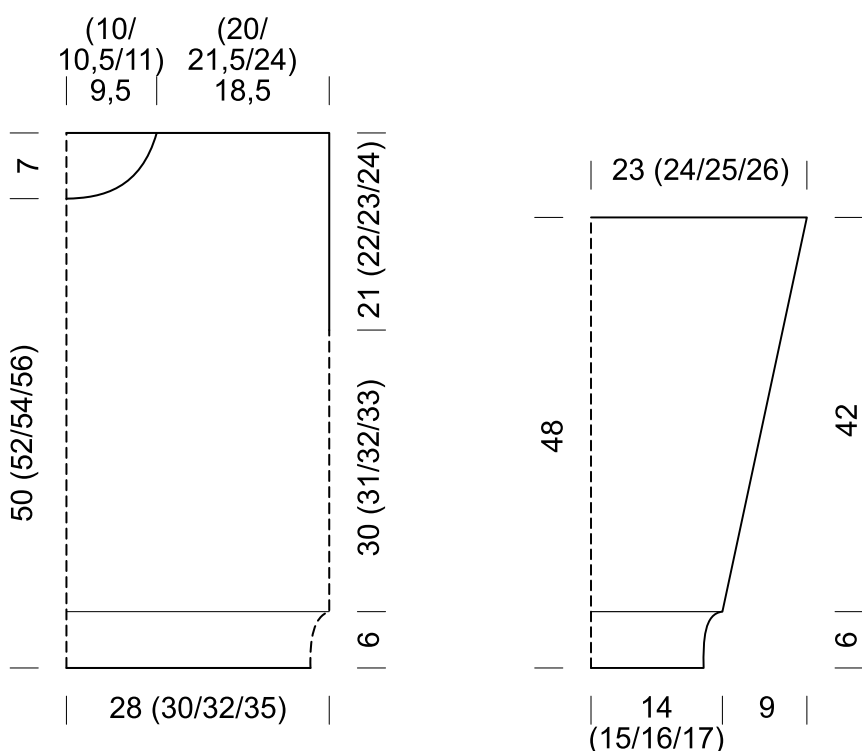

NORWEGERPULLOVER · AIRY

Modell 3 – Nordic Knits 3

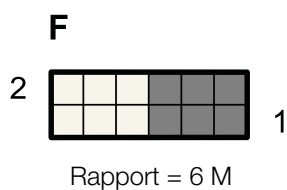
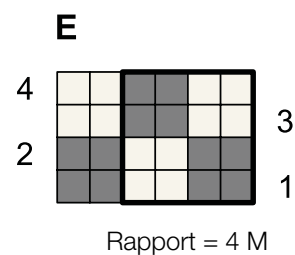
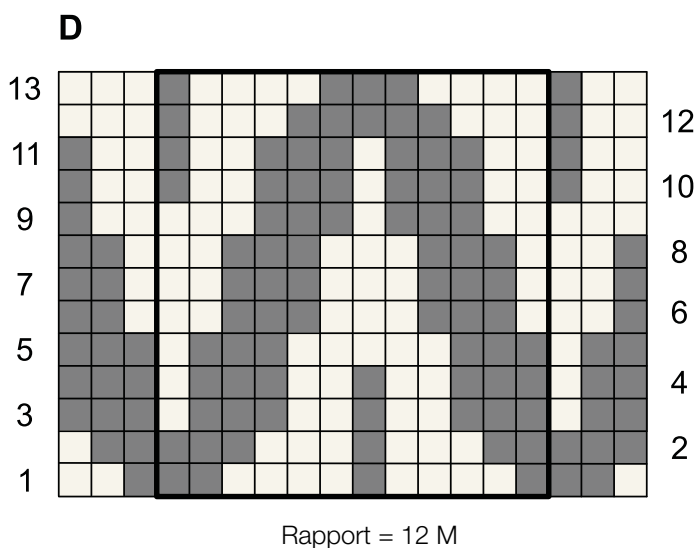
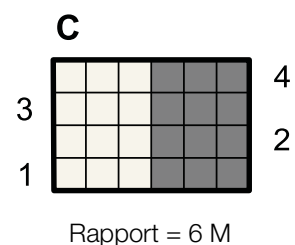
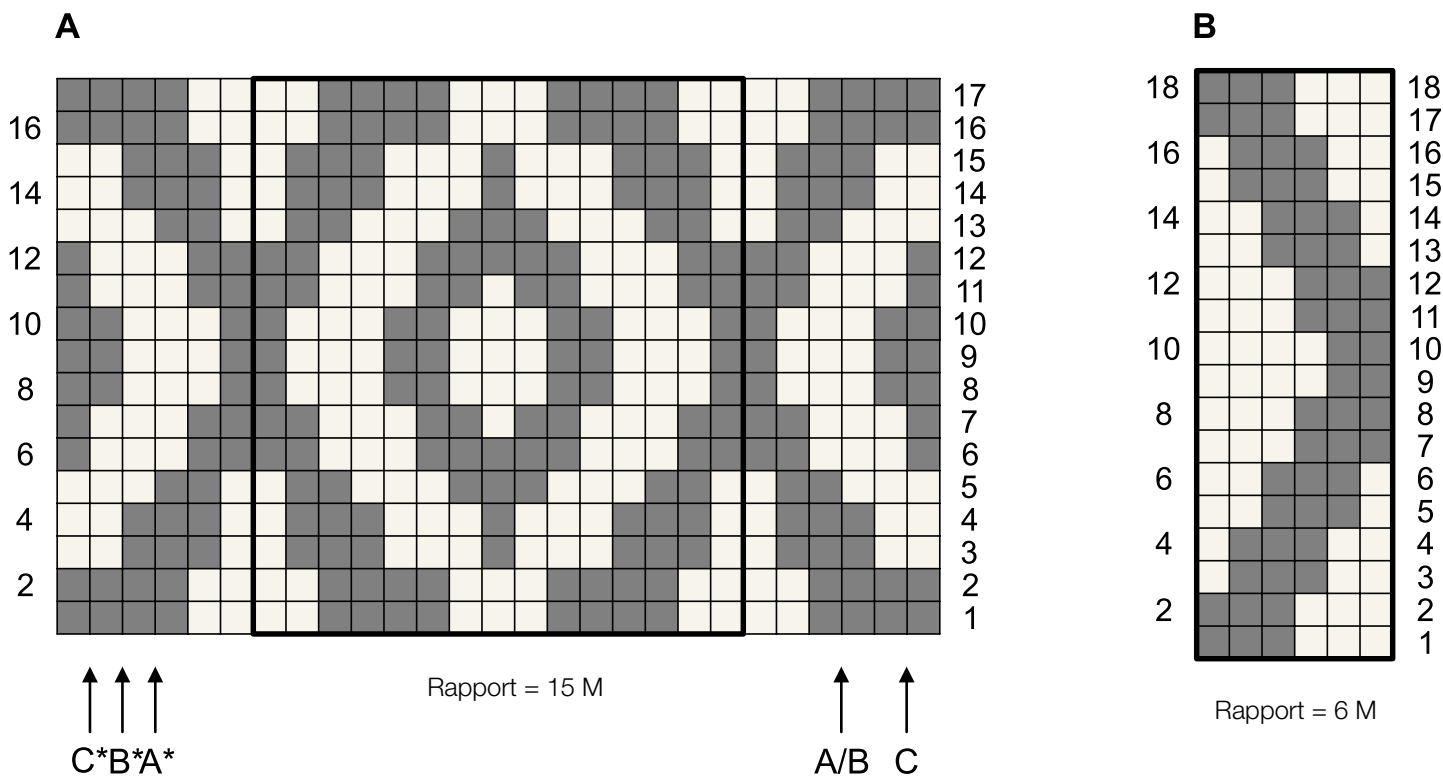

Zeichenerklärung:

- = in Anthrazit 1 M glatt rechts: in Hinr rechts, in Rückr links stricken
- = in Rohweiß 1 M glatt rechts: in Hinr rechts, in Rückr links stricken



© Lana Grossa GmbH



Modell 4 – Nordic Knits 3

MÜTZE
NATURAL ALPACA LUNGO & ECOPUNO

MÜTZE · NATURAL ALPACA LUNGO & ECOPUNO

Modell 4 – Nordic Knits 3



Größe 50 – 53 cm, 54 – 56 cm und 57 – 60 cm Kopfumfang
Die Angaben für die kleinste Größe stehen vor den Klammern, die Angaben für die größeren Größen stehen aufsteigend und von einem Schrägstrich getrennt in den Klammern. Wird nur eine Angabe gemacht, gilt diese für alle Größen. Es ist hilfreich, die Anleitung zunächst einmal vollständig durchzulesen und die Angaben der gewünschten Größe zu markieren.

Material: Lana Grossa-Qualität **Natural Alpaca Lungo** (89 % Alpaka (Baby), 11 % Polyamid; Lauflänge = 190 m/50 g): je **50 g Hellblau (Fb. 06)** und **Rot (Fb. 012)** und **Ecopuno** (72 % Baumwolle, 17 % Schurwolle Merino, 11 % Alpaka; LL = 215 m / 50 g): je **50 g Helles Jeansblau (Fb. 75)** und **Kirschrot (Fb. 47)**; je eine 40 cm lange Rundstricknadel 4,5 mm und 5 mm (Runden mit geringerem Umfang mit der Magic-Loop-Methode oder mit einem zusätzlichen Nadelspiel 5 mm arbeiten); Maschenmarkierer.

Rippenmuster: 1 M rechts, 1 M links im Wechsel stricken.

Maschenprobe: im Rippenmuster doppelfädig mit Nadel 5 mm: 16 M und 24 Rd = 10 cm x 10 cm.

Kurzbeschreibung: Die Rippenmütze im Colorblock-Style wird am Umschlagbündchen begonnen und nahtlos in Runden aufwärts gestrickt. Für die Mützenrundung werden die

Abnahmen in den Abnahmerunden in gleichmäßigen Abständen über die Maschen der Runde verteilt und in gleichmäßigen Abständen übereinander gearbeitet. Zum Schluss wird das Fadenende ringsum durch die letzten Maschen gezogen und die Mütze oben damit geschlossen.

HINWEIS: Es wird stets doppelfädig mit je 1 Faden beider Garne in derselben Farbe gearbeitet!

Anleitung: 80 (88/96) M mit je 1 Faden in Rot und Kirschrot auf der Rundstricknadel 4,5 mm anschlagen, zur Rd schließen, den Rd-Übergang markieren und 12 cm im Rippenmuster in Rd stricken.

Zur Nadel 5 mm wechseln und mit je 1 Faden in Hellblau und Helles Jeansblau weiter im Rippenmuster stricken. Nach weiteren 12 cm 8x nach jeder 10. (11./12.) M 1 MM setzen und in der folgenden Rd mit den Abnahmen für die Mützenrundung beginnen: * bis zu den letzten 2 M vor dem nächsten MM im Rippenmuster, 2 M rechts zusammenstricken, ab * 8x arbeiten = 8 Abnahmen. Diese Abnahmen noch 7x (8x/9x) in jeder 2. Rd wiederholen = 16 M. In der nächsten Rd stets 2 M rechts zusammenstricken = 8 M. Den Faden abschneiden, ringsum durch die letzten 8 M ziehen und auf der Innenseite vernähen.

Fertigstellen: Die Fäden vernähen. Die Mütze anfeuchten und trocknen lassen. Die Krempe etwa 6 cm umschlagen.



© Lana Grossa GmbH

Modell 5 – Nordic Knits 3

PULLOVER
NATURAL ALPACA LUNGO

PULLOVER · NATURAL ALPACA LUNGO

Modell 5 – Nordic Knits 3



Größe 36/38, 40/42, 44/46 und 48/50

Die Angaben für Größe 36/38 stehen vor den Klammern, die Angaben für die größeren Größen stehen aufsteigend und von einem Schrägstrich getrennt in den Klammern. Wird nur eine Angabe gemacht, gilt diese für alle Größen. Es ist hilfreich, die Anleitung zunächst einmal vollständig durchzulesen und die Angaben der gewünschten Größe zu markieren.

Material: Lana Grossa-Qualität **Natural Alpaca Lungo** (89 % Alpaka (Baby), 11 % Polyamid; LL = 190 m/50 g): je **150 (150/200/200) g** Rohweiß (**Fb. 01**) und Beige (**Fb. 02**) und je **50 g** Hellblau (**Fb. 06**) und Rot (**Fb. 12**); eine Rundstricknadel 5 mm, 80 – 100 cm lang.

Glatt rechts: in Hinr rechte M, in Rückr linke M stricken.

Rippenmuster: 1 M rechts, 1 M links im Wechsel stricken. In den folgenden R alle M stricken, wie sie erscheinen.

Maschenprobe: glatt rechts mit Nadel 5 mm: 17 M und 23 R = 10 cm x 10 cm.

Kurzbeschreibung: Der Pullover wird in Einzelteilen in Hin- und Rückreihen von unten nach oben gearbeitet. Vorderteil und Rückenteil werden jeweils in halber Weite in Rohweiß und in Beige gestrickt und anschließend mit einer Mittelnäht geschlossen. Die Ärmel werden im oberen Teil in der Farbe der Pulloverseite gearbeitet, an die sie später angenäht werden. Nach dem Schließen aller Nähte werden ringsum aus dem Halsausschnitt in Hellblau neue Maschen aufgefasst, über die ein hoher Rollkragen im Rippenmuster in Runden angestrickt wird.

Rechtes Rückenteil: 60 (63/66/70) M in Beige anschlagen und 3 cm im Rippenmuster stricken. Dann glatt rechts weiterarbeiten. In einer Gesamthöhe von 54 (56/58/60) cm für die Schulterschräge an der rechten Seite in jeder 2. R 5x 8 M (2x 9 M und 3x 8 M / 5x 9 M / 3x 10 M und 2x 9 M) abketten = 20 (21/21/22) M. Dann die letzten 20 (21/21/22) M abketten.

Linkes Rückenteil: in Rohweiß gegengleich zum rechten Rückenteil stricken, die Schulterschräge an der linken Seite arbeiten.

Rechtes Vorderteil: in Beige wie das linke (!) Rückenteil arbeiten, dabei in einer Gesamthöhe von 51 (52/55/57) cm für den vorderen Halsausschnitt an der rechten Seite 1x 10 (11/11/12) M und in jeder 2. R noch 3x 2 M und 4x 1 M abketten. In einer Gesamthöhe von 54 (56/58/60) cm die Schulterschrägen an der linken Seite wie für die Rückenteile beschrieben arbeiten.

Linkes Vorderteil: in Rohweiß gegengleich zum rechten Vorderteil arbeiten.

Rechter Ärmel: 34 (36/38/40) M in Hellblau anschlagen und 5 cm im Rippenmuster stricken, dabei mit einer Hinr enden und in der nächsten R (Rückr) 10x (11x/12x/13x) nach jeder 3. M je 1 M zunehmen = 44 (47/50/53) M. Dann glatt rechts in folgender Farbfolge weiterarbeiten: 10 R in Hellblau, 6 R in Rot, 12 R in Beige, 6 R in Rot, alle folgenden R in Beige, dabei für die Ärmelschräge an beiden Seiten 10x (10x/10x/11x) in jeder 6. R je 1 M zunehmen = 64 (67/70/75) M. In einer Gesamthöhe von 36 M alle M abketten.

Linker Ärmel: wie den rechten Ärmel stricken, jedoch in folgender Farbfolge arbeiten: 10 R in Hellblau, 6 R in Rot, 12 R in Rohweiß, 6 R in Rot, alle folgenden R in Rohweiß.

Fertigstellen: Die Teile anfeuchten, dem Schnitt entsprechend leicht in Form ziehen und liegend trocknen lassen. Die Mittelnäht von Vorder- und Rückenteil schließen. Schulter-, Seiten- und Ärmelnähte schließen und die Ärmel einsetzen, dabei darauf achten, dass der rechte Ärmel in das rechte Armloch eingenäht wird und der linke Ärmel in das linke Armloch. Ringsum aus dem Halsausschnitt 84 (86/88/92) M in Hellblau herausstricken, zur Rd schließen und 18 cm im Rippenmuster stricken. Dann alle M locker abketten.

PULLOVER . NATURAL ALPACA LUNGO

Modell 5 – Nordic Knits 3

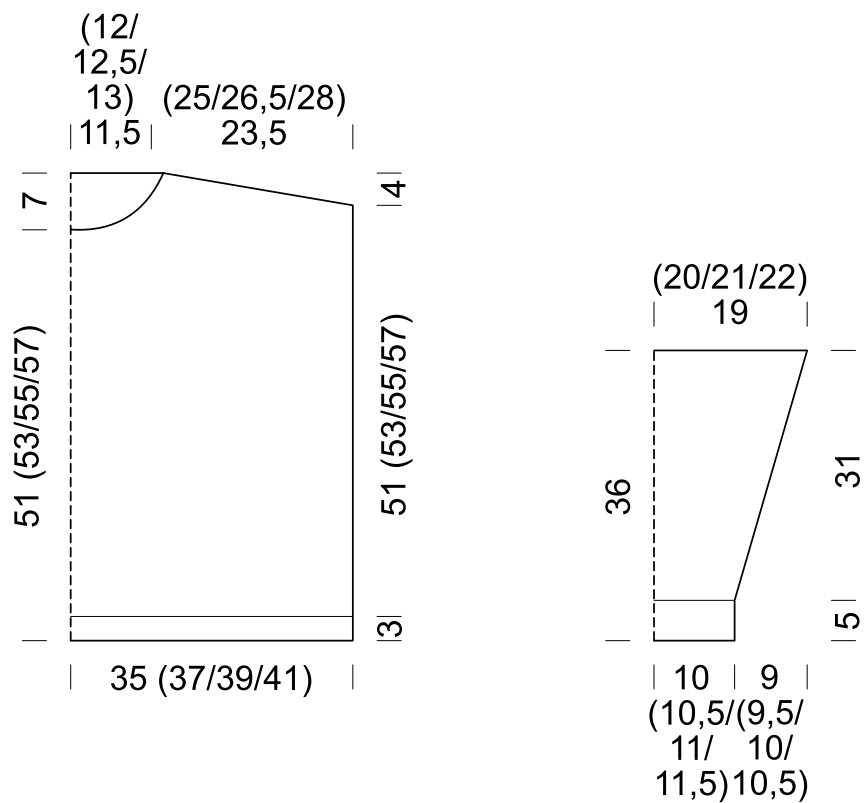



© Lana Grossa GmbH

Modell 6 – Nordic Knits 3

JACQUARD-CARDIGAN ECOPUNO & SILKHAIR

JACQUARD-CARDIGAN · ECOPUNO & SILKHAIR

Modell 6 – Nordic Knits 3



Größe 36/38, 40/42, 44/46 und 48/50

Die Angaben für Größe 36/38 stehen vor den Klammern, die Angaben für die größeren Größen stehen aufsteigend und von einem Schrägstrich getrennt in den Klammern. Wird nur eine Angabe gemacht, gilt diese für alle Größen. Es ist hilfreich, die Angaben der gewünschten Größe zu markieren.

Material: Lana Grossa-Qualität **Ecopuno** (72 % Baumwolle, 17 % Schurwolle (Merino), 11 % Alpaka (Baby); LL = 215 m/50 g): **150 (200/200/250) g** Pastellblau (**Fb. 207**), **50 (100/100/100) g** Kirschrot (**Fb. 47**) und **50 g** Dunkelgrau (**Fb. 15**) und **Silkhair** (70 % Mohair (Superkid), 30 % Seide, LL = 210 m / 25 g): **100 (100/150/150) g** Himmelblau (**Fb. 092**), **25 (50/50/50) g** Kirschrot (**Fb. 08**) und **50 g** Dunkelblau (**Fb. 79**); je eine Rundstricknadel 5 mm und 6,5 mm, 80 – 100 cm lang.

Glatt rechts: in Hinr rechte M, in Rückr linke M stricken.

Rippenmuster: 1 M rechts, 1 M links im Wechsel stricken. In den folgenden R die M stricken, wie sie erscheinen.

1 Überzug: 1 M wie zum Rechtsstricken abheben, 1 M rechts stricken, dann die abgehobene M über die gestrickte M ziehen.

Jacquardmuster A, C, E und G: nach den Strickschriften A, C, E und G arbeiten. Es sind alle R notiert. In der Breite mit den M vor dem Rapport beginnen, den Rapport von 4 M stets wiederholen und mit den M nach dem Rapport enden. In der Höhe die 1. – 8. R stets wiederholen.

Jacquardmuster B und D: nach den Strickschriften B und D arbeiten. Es sind alle R notiert. In der Breite mit den M vor dem Rapport beginnen, den Rapport von 4 M stets wiederholen und mit den M nach dem Rapport enden. In der Höhe 1x die 1. – 57. R arbeiten.

Jacquardmuster F: nach der Strickschrift F arbeiten. Es sind alle R notiert. In der Breite mit den M vor dem ersten Rapport beginnen, den Rapport von 4 so oft arbeiten, wie in der Anleitung beschrieben, dann die M bis zum zweiten Rapport stricken, den zweiten Rapport von 4 M so oft arbeiten, wie in der Anleitung beschrieben und mit den M nach dem zweiten Rapport enden. In der Höhe 1x die 1. – 57. R arbeiten.

Maschenprobe: im Jacquardmuster mit Nadel 6,5 mm: 15 M und 18 R = 10 cm x 10 cm.

Kurzbeschreibung: Der Cardigan wird in einzelnen Teilen doppelfädig in Jacquardtechnik von unten nach oben gestrickt und anschließend zusammengenäht. Zum Schluss werden Maschen aus den Strickrändern der Vorderteile und dem hinteren Halsausschnitt aufgefasst, um die Verschlussblende in einem Stück im Rippenmuster anzustricken.

HINWEIS: Es wird stets doppelfädig mit je einem Faden beider Garne gearbeitet: Ecopuno in Pastellblau (Fb. 207) mit Silkhair in Himmelblau (Fb. 92) oder Ecopuno in Kirschrot (Fb. 47) mit Silkhair in Kirschrot (Fb. 08) oder Ecopuno in Dunkelgrau (Fb. 15) mit Silkhair in Dunkelblau (Fb. 79).

Rückenteil: 97 (101/109/117) M doppelfädig in Pastellblau/Himmelblau mit Nadel 5 mm anschlagen und 7 R im Rippenmuster arbeiten, dabei die M in der 1. R (Hinr) wie folgt einteilen: Randm, * 1 M links, 1 M rechts, ab * stets wiederholen, 1 M links, Randm. Die letzte R ist eine Hinr.

In der nächsten Rückr zur Nadel 6,5 mm wechseln und mit Kirschrot/Kirschrot 1 R linke M stricken. Dann wie folgt 32 (36/40/44) R im **Muster A** nach der Strickschrift arbeiten: 4x die 1. – 8. R (1x die 5. – 8. und noch 4x die 1. – 8. R / 5x die 1. – 8. R / 1x die 5. – 8. R und noch 5x die 1. – 8. R). **HINWEIS:** Um den Cardigan an dieser Stelle noch individuell zu verlängern, müssen weitere 8 R von Muster A (= ca. 4 cm) hinzugefügt werden, damit Muster B später genau anschließt! Besser wäre es, **Muster A** von unten zu verlängern, indem die gewünschte Anzahl an R vor den angegebenen R hinzugefügt werden. Anschließend 57 R im **Muster B** nach der Strickschrift arbeiten. In der folgenden Rückr die M abketten.

Rechtes Vorderteil: 50 (50/54/58) M doppelfädig in Pastellblau/Himmelblau mit Nadel 5 mm anschlagen und 7 R im Rippenmuster arbeiten, dabei die M in der 1. R (Hinr) wie folgt einteilen: Randm, * 1 M rechts, 1 M links, ab * stets wiederholen, Randm. Die letzte R ist eine Hinr.

In der nächsten Rückr zur Nadel 6,5 mm wechseln und mit Kirschrot/Kirschrot 1 R linke M stricken. Dann wie folgt 32 (36/40/44) R im **Muster C** nach der Strickschrift arbeiten: 4x die 1. – 8. R (1x die 5. – 8. und noch 4x die 1. – 8. R / 5x die 1. – 8. R / 1x die 5. – 8. R und noch 5x die 1. – 8. R).

Anschließend 57 R im **Muster D** nach der Strickschrift arbeiten, dabei 1x in der 7. R der Strickschrift und noch 15x abwechselnd in jeder 4. und 2. R am rechten Rand für den Halsausschnitt 1 M abnehmen: in Kirschrot/Kirschrot 1 Randm, 1 M rechts, in Pastellblau/Hellblau 1 Überzug, dann im Muster weiterarbeiten = 34 (34/38/42) M. **HINWEIS:** Die Abnahmen für den Halsausschnitt sind in der Strickschrift nicht eingezeichnet! In der 58. R die letzten 34 (34/38/42) M abketten.

Linkes Vorderteil: 50 (50/54/58) M doppelfädig in Pastellblau/Himmelblau mit Nadel 5 mm anschlagen und 7 R im Rippenmuster arbeiten, dabei die M in der 1. R (Hinr) wie folgt einteilen: Randm, * 1 M rechts, 1 M links, ab * stets wiederholen, Randm. Die letzte R ist eine Hinr.

In der nächsten Rückr zur Nadel 6,5 mm wechseln und mit Kirschrot/Kirschrot 1 R linke M stricken. Dann 89 (93/97/101) R im **Muster E** nach der Strickschrift arbeiten, dabei mit der 1. (5./1./5.) R beginnen und für den Halsausschnitt 1x in der 39. (43./47./51.) R = 4x die 1. – 8. R und noch 1x die 1. – 7. R (1x die 5. – 8., 4x die 1. – 8. R und noch 1x die 1. – 7. R /

JACQUARD-CARDIGAN · ECOPUNO & SILKHAIR

Modell 6 – Nordic Knits 3



5x die 1. – 8. R und noch 1x die 1. – 7. R / 1x die 5. – 8. R, 5x die 1. – 8. R und noch 1x die 1. – 7. R) und noch 15x abwechselnd in jeder 4. und 2. R am linken Rand für den Halsausschnitt 1 M abnehmen: bis zu den letzten 4 M nach Strickschrift E, in Pastellblau/Hellblau 2 M rechts zusammenstricken, in Kirschrot/Kirschrot 1 M rechts, 1 Randm = 34 (34/38/42) M. Anschließend die letzten 34 (34/38/42) M abketten.

Linker Ärmel: 63 (71/71/79) M doppelfädig in Pastellblau/Himmelblau mit Nadel 5 mm anschlagen und 7 R im Rippenmuster arbeiten, dabei die M in der 1. R (Hinr) wie folgt einteilen: Randm, * 1 M rechts, 1 M links, ab * stets wiederholen, 1 M rechts, Randm. Die letzte R ist eine Hinr.

In der nächsten Rückr zur Nadel 6,5 mm wechseln und mit Kirschrot/Kirschrot 1 R linke M stricken. Dann 57 R im **Muster F** nach der Strickschrift arbeiten, dabei die beiden Rapporte jeweils 1x (2x/2x/3x) arbeiten. Anschließend alle M abketten.

Rechter Ärmel: 63 (71/71/79) M doppelfädig in Pastellblau/Himmelblau mit Nadel 5 mm anschlagen und 7 R im Rippen-

muster arbeiten, dabei die M in der 1. R (Hinr) wie folgt einteilen: Randm, * 1 M rechts, 1 M links, ab * stets wiederholen, 1 M rechts, Randm. Die letzte R ist eine Hinr.

In der nächsten Rückr zur Nadel 6,5 mm wechseln und mit Kirschrot/Kirschrot 1 R linke M stricken. Dann 57 R im **Muster G** nach der Strickschrift arbeiten. Anschließend alle M abketten.

Fertigstellen: Die Teile anfeuchten, dem Schnitt entsprechend leicht in Form ziehen und liegend trocknen lassen. Die Schulter-, Seiten- und Ärmelnähte schließen und die Ärmel einnähen. An der unteren Ecke des rechten Vorderteils beginnen und mit Nadel 5 mm doppelfädig in Pastellblau/Himmelblau aus dem Strickrand des rechten Vorderteils 104 (107/110/113) M, aus dem Halsausschnitt des Rückenteils 29 (33/33/33) M und aus dem Strickrand des linken Vorderteils 104 (107/110/113) M herausstricken = 237 (247/253/259) M. Über alle M im Rippenmuster stricken, dabei die M in der 1. R (Rückr) wie folgt einteilen: Randm, 1 M links, * 1 M rechts, 1 M links, ab * stets wiederholen, Randm. In dieser Einteilung 7 R stricken, dann alle M abketten.

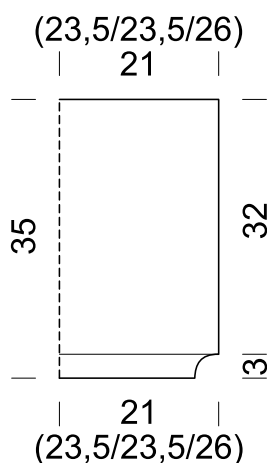
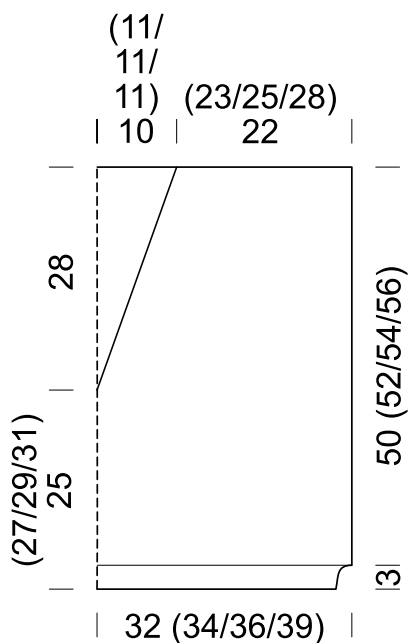

JACQUARD-CARDIGAN · ECOPUNO & SILKHAIR

Modell 6 – Nordic Knits 3

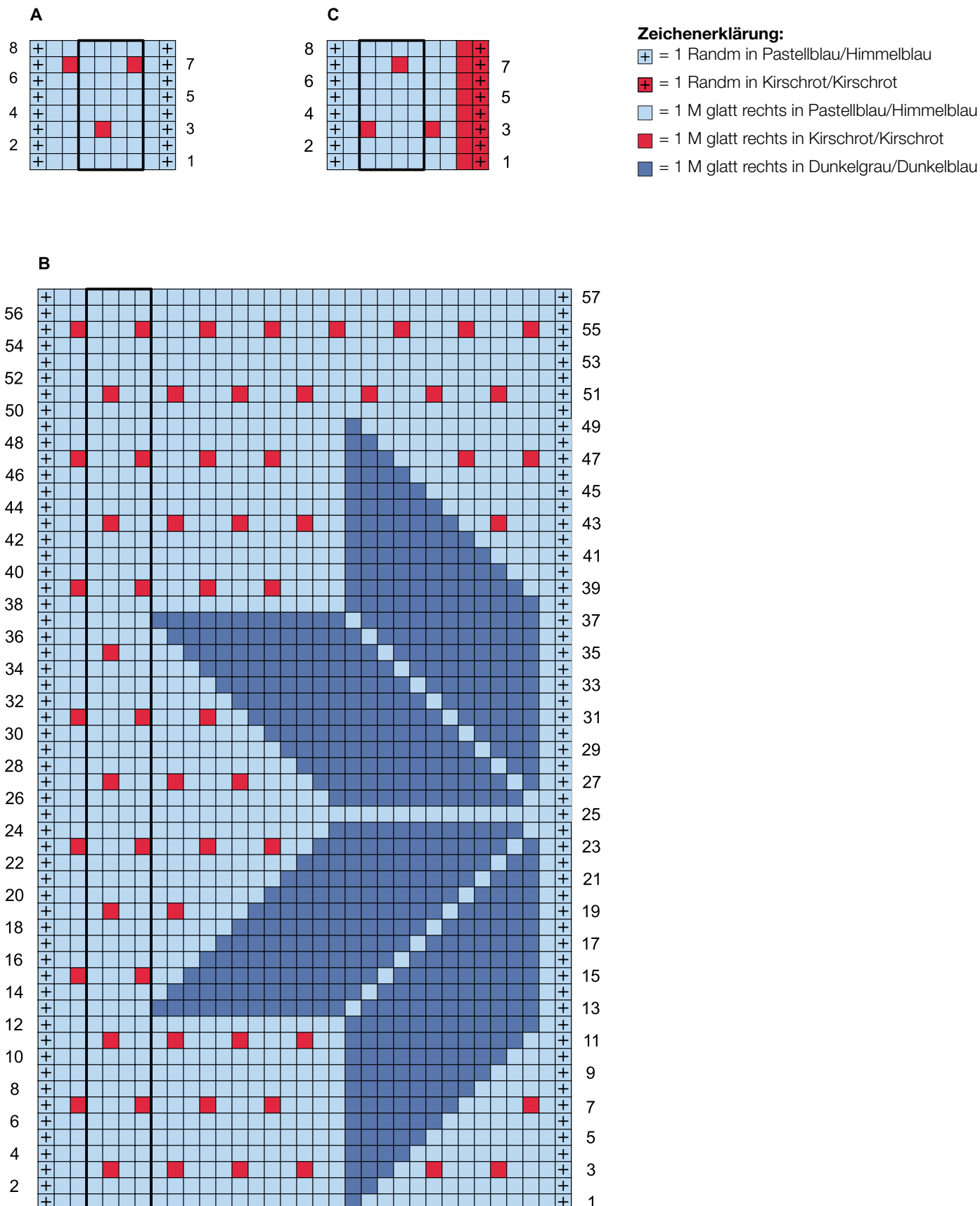

JACQUARD-CARDIGAN · ECOPUNO & SILKHAIR

Modell 6 – Nordic Knits 3

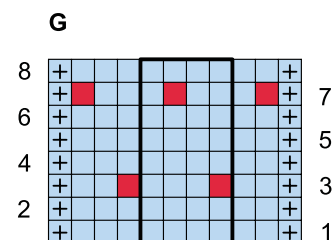
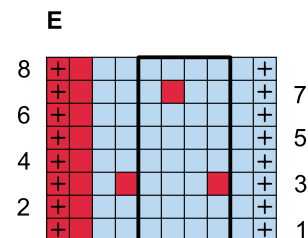
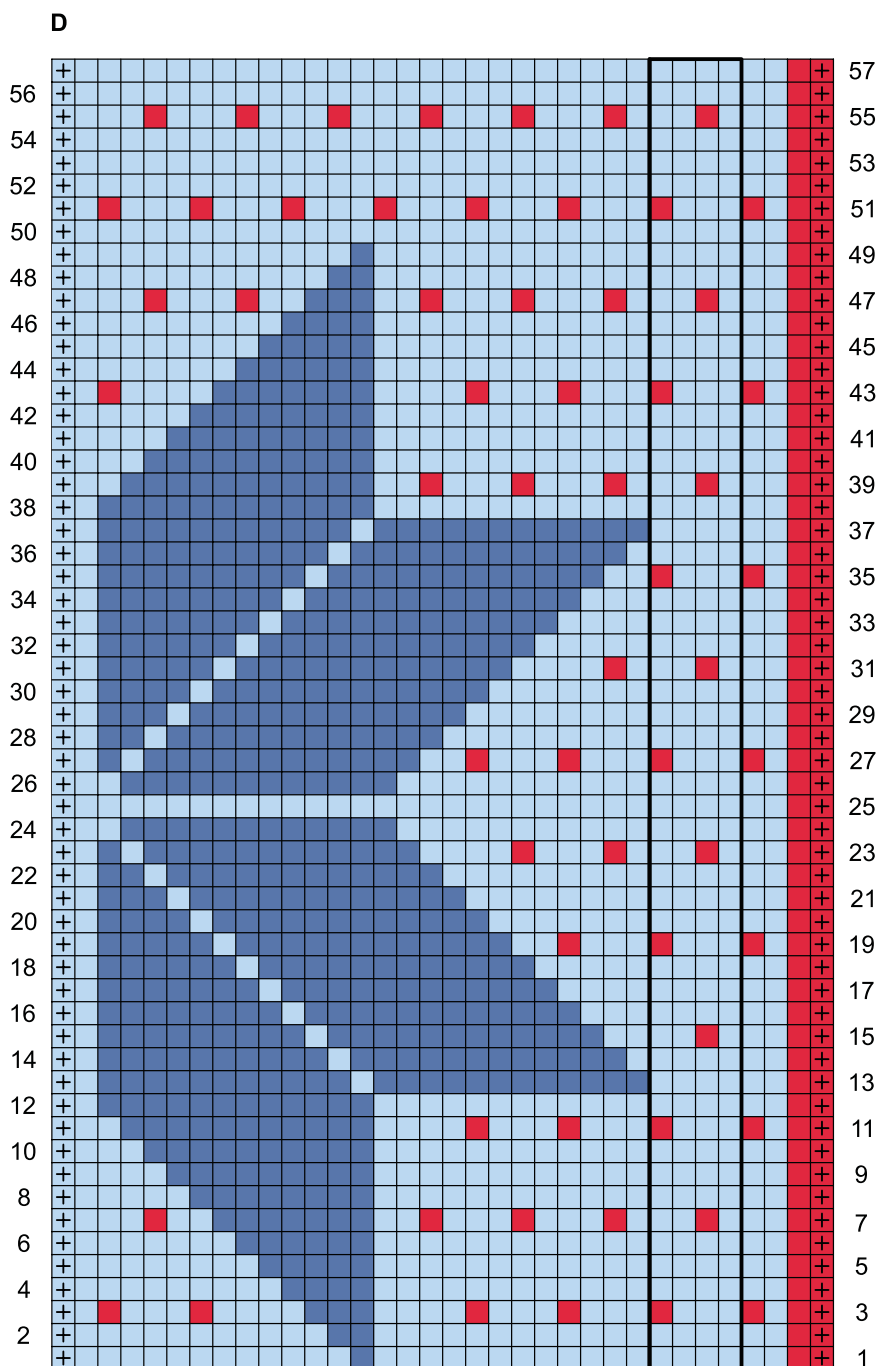

Zeichenerklärung:

- = 1 Randm in Pastellblau/Himmelblau
- = 1 Randm in Kirschrot/Kirschrot
- = 1 M glatt rechts in Pastellblau/Himmelblau
- = 1 M glatt rechts in Kirschrot/Kirschrot
- = 1 M glatt rechts in Dunkelgrau/Dunkelblau

JACQUARD-CARDIGAN · ECOPUNO & SILKHAIR

Modell 6 – Nordic Knits 3

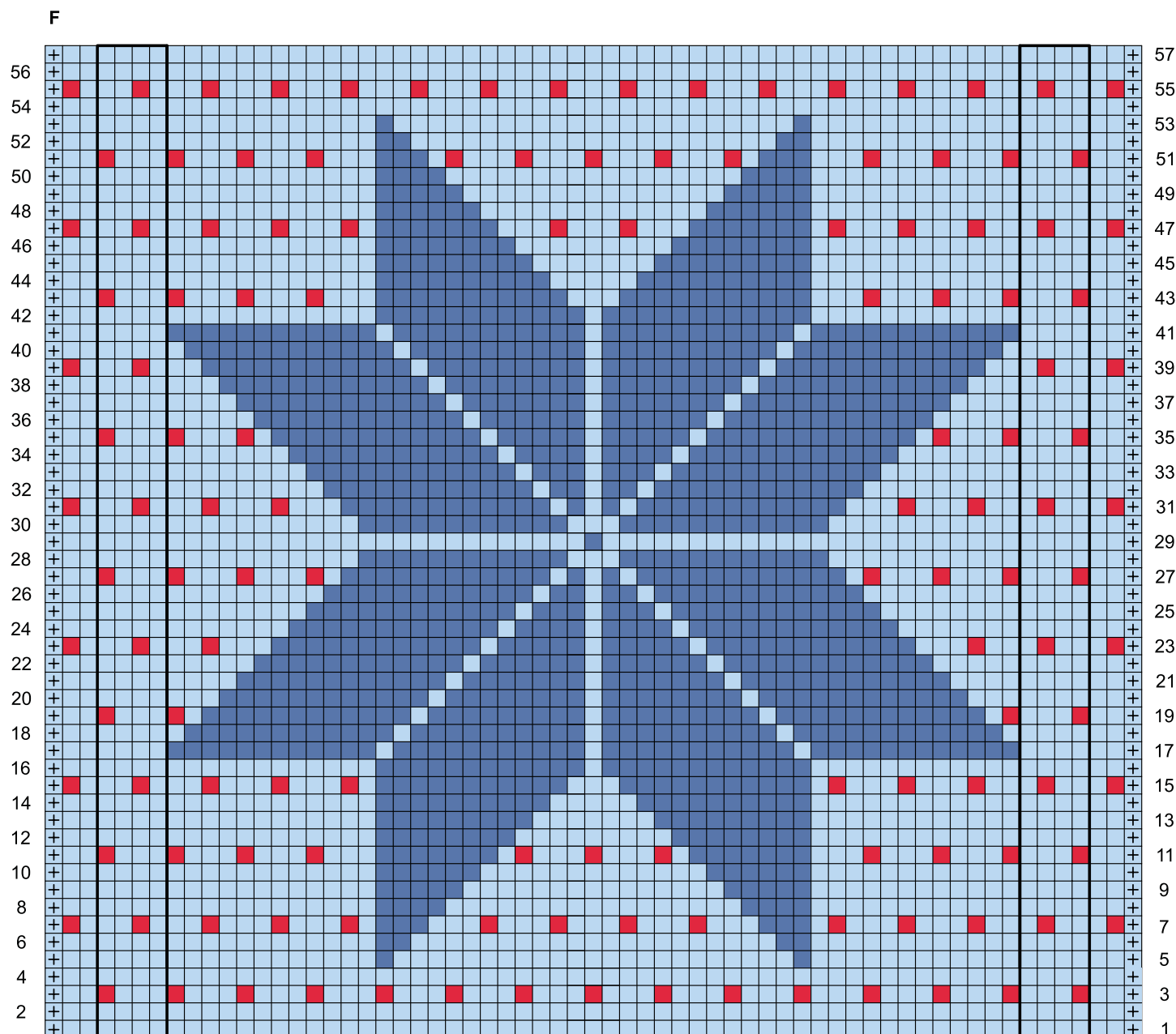

Zeichenerklärung:

- = 1 Randm in Pastellblau/Himmelblau
- = 1 Randm in Kirschrot/Kirschrot
- = 1 M glatt rechts in Pastellblau/Himmelblau
- = 1 M glatt rechts in Kirschrot/Kirschrot
- = 1 M glatt rechts in Dunkelgrau/Dunkelblau



© Lana Grossa GmbH

Modell 7 – Nordic Knits 3

MÜTZE
NATURAL ALPACA PELO

MÜTZE · NATURAL ALPACA PELO

Modell 7 – Nordic Knits 3



Größe 52 – 54 cm, 55 – 57 cm und 58 – 59 cm Kopfumfang
Die Angaben für die kleinste Größe stehen vor den Klammern, die Angaben für die größeren Größen stehen aufsteigend und von einem Schrägstrich getrennt in den Klammern. Wird nur eine Angabe gemacht, gilt diese für alle Größen. Es ist hilfreich, die Anleitung zunächst einmal vollständig durchzulesen und die Angaben der gewünschten Größe zu markieren.

Material: Lana Grossa-Qualität **Natural Alpaca Pelo** (63 % Baumwolle, 31 % Alpaka (Baby), 6 % Schurwolle (Merino); Lauflänge = 125 m/50 g): **50 (100/100) g** Veilchenblau meliert (**Fb. 24**); eine 40 cm lange Rundstricknadel 4,5 – 5 mm; Nadelspiel 5,5 mm.

Rippenmuster: 2 M links, 2 M rechts im Wechsel stricken. In den folgenden Rd alle M stricken, wie sie erscheinen.

Halbpatent (M-Zahl teilbar durch 2 + 1 M + 2 Randm): nach der Strickschrift arbeiten. Es sind Hin- und Rückr gezeichnet. In der Breite mit der/den M vor dem Rapport beginnen, den Rapport von 2 M stets wiederholen und mit der/den M nach dem Rapport enden. 1x die 1. – 3. R arbeiten, dann die 2. – 3. R stets wiederholen.

Knötchenrandm: die 1. M jeder R mit dem Faden HINTER der Arbeit wie zum Rechtsstricken abheben, die letzte M jeder R rechts stricken.

Maschenprobe: im Halbpatent mit Nadel 5,5 mm: 17 M und 26 R = 9,5 cm x 10 cm; im Rippenmuster mit Nadel 5,5 mm: 17 M und 21 Rd = 10 cm x 10 cm.

Kurzbeschreibung: Die Mütze wird in zwei Schritten gearbeitet. Zunächst wird ein Stirnband im Halbpatentmuster als

breite untere Blende in Hin- und Rückreihen quergestrickt. Nach dem Schließen der hinteren Naht werden ringsum aus einem Strickrand des Stirnbandes neue Maschen aufgefassen. Das Mützenteil wird dann im Rippenmuster von unten nach oben in Runden gestrickt. Die Mützenrundung wird durch Abnahmen ausgeformt und die übrigen Maschen durch Zusammenstricken und Abketten mit 3 Nadeln geschlossen.

Stirnband: 17 M auf einer Spielnadel 5,5 mm anschlagen und 50 (53/56) cm im Halbpatent stricken. Dann alle M abketten. Die rückwärtige Naht des Stirnbandes schließen, indem Anschlag- und Abkettkante aneinandergenäht werden.

Mütze: aus einem Strickrand des Stirnbandes 88 (92/96) M herausstricken (ca. 2 M aus 3 R), gleichmäßig auf 4 Nadeln des Nadelspiels verteilen – 22 (23/24) M pro Nadel – zur Rd schließen und im Rippenmuster in Rd stricken. In einer Höhe des Rippenmusters von 12 (13/14) cm in jeder Linksrippe 2 M links zusammenstricken = 66 (69/72) M. In der folgenden Rd alle M stricken, wie sie erscheinen. In der nächsten Rd in jeder Rechtsrippe 2 M rechts zusammenstricken = 44 (46/48) M. In der folgenden Rd alle M stricken, wie sie erscheinen. In der nächsten Rd stets 2 M rechts zusammenstricken = 22 (23/24) M. Dann die M auf 2 Spielnadeln verteilen: je 11 M (1x 11 M und 1x 12 M / je 12 M pro Nadel. Beide Nadeln hintereinanderlegen und 1 M der vorderen Nadel mit 1 M der hinteren Nadel rechts zusammenstricken, * 1 M der vorderen Nadel mit 1 M der hinteren Nadel rechts zusammenstricken und abketten (= die 1. M über die 2. M ziehen), ab * stets wiederholen, bei der mittleren Größe zum Schluss noch die einzelne M abketten.

Fertigstellen: die Fäden vernähen. Die Mütze anfeuchten und trocknen lassen.

Strickschrift

2	+	⊕	–	⊕	+	3
	+	⊖		⊖	+	
	+		–		+	
						1

Zeichenerklärung:

⊕ = 1 Knötchenrandm

□ = 1 M rechts

– = 1 M links

⊖ = 1 M mit 1 Umschlag wie zum Linksstricken abheben

⊕ = 1 M mit dem Umschlag rechts zusammenstricken



© Lana Grossa GmbH

Modell 8 – Nordic Knits 3

HÄKELTUCH

NATURAL SUPERKID TWEED

HÄKELTUCH · NATURAL SUPERKID TWEED

Modell 8 – Nordic Knits 3



Größe 205 cm x 90 cm

Material: Lana Grossa **Natural Superkid Tweed** (60 % Mohair (Superkid), 30 % Seide, 7 % Baumwolle, 3 % Polyester, Lauflänge 200 m/25 g): **125 g** Hellblau (**Fb. 618**) und **100 g** Dunkelblau (**Fb. 619**); Häkelnadel 5,5 mm.

Grundmuster: nach der Häkelschrift oder der Beschreibung im Anleitungstext arbeiten. Mit den M vor dem Rapport beginnen, den markierten Rapport stets wiederholen und mit den M nach dem Rapport enden. 1x die 1. – 5. R häkeln, dann die 4. – 5. R stets wiederholen. Dabei ab der 2. R in Abmasch-M hinein- und um Luftm-Ketten herumhäkeln.

Noppe: 6 zusammen abgemaschte Doppelstäbchen in dieselbe Einstichstelle häkeln.

Pikot: 3 Luftm, 1 Kettm in die 1. Luftm häkeln.

Maschenprobe: doppelfädig mit Nadel 5,5 mm im Muster: 21 M und 22 R = 10 cm x 10 cm.

Kurzbeschreibung: Das Tuch wird mit je einem Faden in Dunkelblau und Hellblau von der Spitze bis zur langen Seite in Hin- und Rückreihen gehäkelt. Dabei werden an beiden Seiten kontinuierlich Maschen zugenommen und in das Grundmuster eingefügt. Anschließend wird die Borte mit zwei Fäden in Hellblau an die beiden kürzeren Seiten des Dreiecktuches angehäkelt.

HINWEIS: stets doppelfädig arbeiten!

Das Dreiecktuch durchgängig mit je einem Faden in Dunkelblau und Hellblau nach der Häkelschrift oder der folgenden Beschreibung arbeiten:

1. R (Hintr): 7 Luftm (= 1 Luftm, 4 Wende-Luftm, 2 Luftm) anschlagen und 1 Noppe in die 7. M ab der Nadel häkeln, 2 Luftm, 1 Doppelstäbchen in die 1. M.

2. R (Rückr): 4 Wende-Luftm, 2 Luftm, 5 Stäbchen, 2 Luftm, 1 Doppelstäbchen in die obere Luftm der Wende-Luftm.

3. R (Hintr): 4 Wende-Luftm, 2 Luftm, 1 Noppe in das Doppelstäbchen der Vor-R, 2 Luftm, 2 Stäbchen, 2 Luftm, 2 Stäbchen, 2 Luftm, [1 Noppe, 2 Luftm, 1 Doppelstäbchen] in die obere Luftm der Wende-Luftm.

4. R (Rückr): 4 Wende-Luftm, 2 Luftm, 5 Stäbchen, 2 Luftm, 2 zusammen abgemaschte Doppelstäbchen über das 1. und letzte Stäbchen der darunter liegenden Stäbchen-Gruppe, 2 Luftm, 5 Stäbchen, 2 Luftm, 1 Doppelstäbchen in die obere Luftm der Wende-Luftm.

5. R (Hintr): 4 Wende-Luftm, * 2 Luftm, 1 Noppe in das Doppelstäbchen der Vor-R, 2 Luftm, 2 Stäbchen, 1 Luftm, 2 Stäbchen, ab * noch 1x wiederholen, 2 Luftm, [1 Noppe, 2 Luftm, 1 Doppelstäbchen] in die obere Luftm der Wende-Luftm. 1x die **1. – 5. R** arbeiten, dann die **4. – 5. R** noch 24x wiederholen = 53 R. Dann die Arbeit beenden.

Die Borte mit zwei Fäden in Hellblau nach der Häkelschrift oder der folgenden Beschreibung entlang der beiden kürzeren Seitenkanten des Dreiecktuchs häkeln:

1. R (Hintr): 1 Wende-Luftm, 1 feste M in die letzte M, * 3 Luftm, 1 Pikot, 3 Luftm, 1 feste M in die obere Luftm der Wende-Luftm, 3 Luftm, 1 Pikot, 3 Luftm, 1 feste M in das Doppelstäbchen, ab * stets wiederholen, bis das letzte Doppelstäbchen der unteren Spitze erreicht ist, 3 Luftm, 1 Pikot, 3 Luftm, 1 feste M in die 1. Luftm, ** 3 Luftm, 1 Pikot, 3 Luftm, 1 feste M in das Doppelstäbchen, 3 Luftm, 1 Pikot, 3 Luftm, 1 feste M in die obere Luftm der Wende-Luftm, ab ** stets wiederholen, bis die Ecke zur langen Seite des Dreiecktuches erreicht ist.

2. R (Rückr): 3 Wende-Luftm, * 3 Luftm, 1 Pikot, 3 Luftm, 1 feste M in das nächste Pikot der Vor-R, ab * stets wiederholen, bis das letzte Pikot vor der unteren Spitze erreicht ist, 6 Luftm, 1 Pikot, 6 Luftm, 1 feste M in das nächste Pikot der Vor-R nach der unteren Spitze, ** 3 Luftm, 1 Pikot, 3 Luftm, 1 feste M in das nächste Pikot der Vor-R, ab ** stets wiederholen, bis das letzte Pikot der 1. R erreicht ist, 3 Luftm, 1 Pikot, 6 Luftm, 1 Kettm in die feste M der Vor-R. Dann die Arbeit beenden.

Fertigstellen: Das Tuch anfeuchten, leicht in Form ziehen und liegend trocknen lassen. Alle Fäden vernähen.

HÄKELTUCH · NATURAL SUPERKID TWEED

Modell 8 – Nordic Knits 3

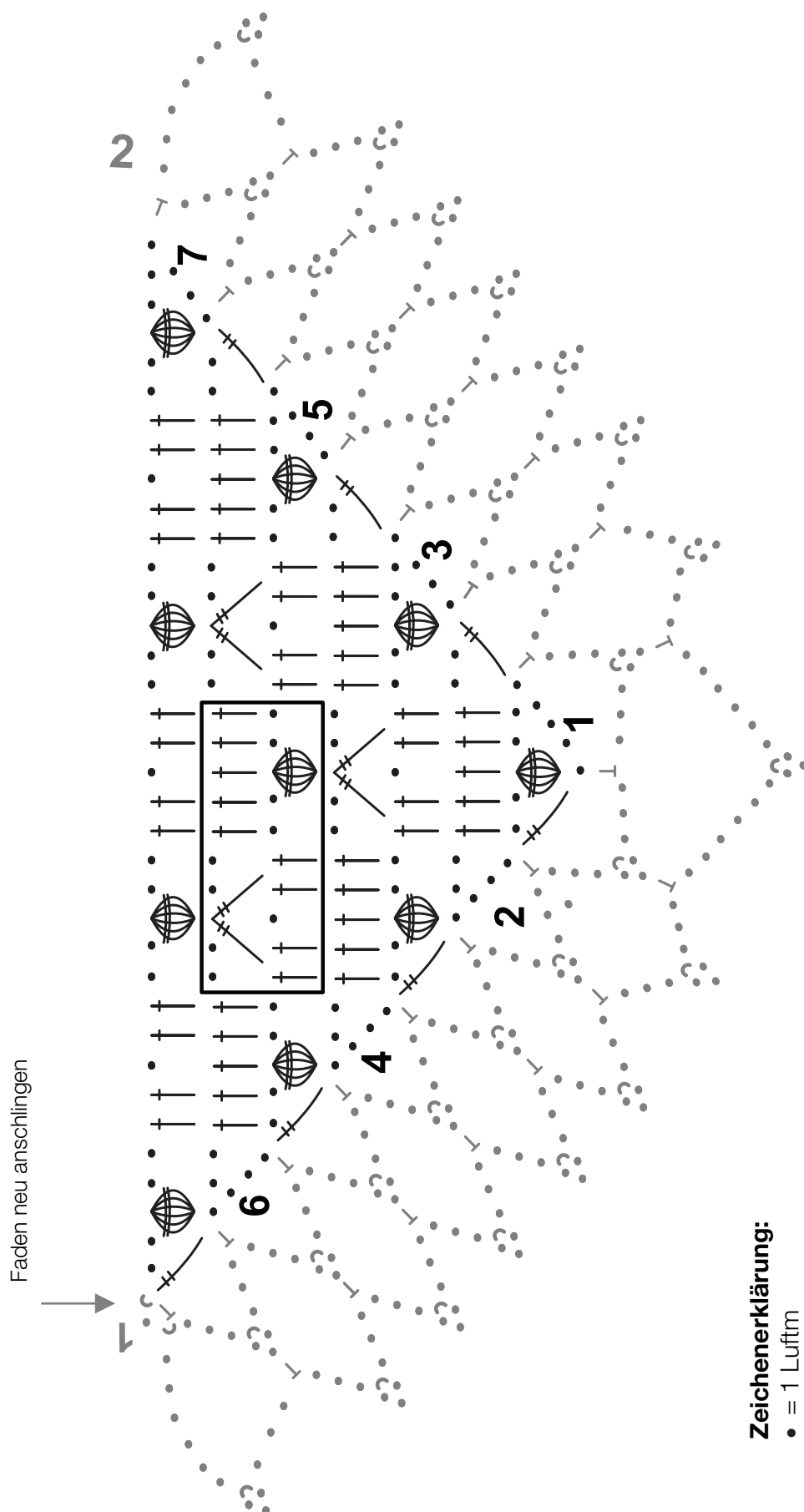

Zeichenerklärung:

• = 1 Luftm

~ = 1 Kettm

T = 1 feste M

† = 1 Stäbchen

≡ = 1 Doppelstäbchen

Laufen die Zeichen unten zusammen, werden die M in dieselbe Einstichstelle gearbeitet.

Laufen die Zeichen oben zusammen, werden die M zusammen abgemascht.



© Lana Grossa GmbH

Modell 9 – Nordic Knits 3

DIAGONALER SCHAL
NATURAL SUPERKID TWEED

DIAGONALER SCHAL · NATURAL SUPERKID TWEED

Modell 9 – Nordic Knits 3



Größe 260 cm x 30 cm

Material: Lana Grossa **Natural Superkid Tweed** (60 % Mohair (Superkid), 30 % Seide, 7 % Baumwolle, 3 % Polyester, Lauflänge 200 m/25 g): je **50 g Natur (Fb. 614)**, Hellblau (**Fb. 618**) und Dunkelblau (**Fb. 619**); Rundstricknadel 5 mm, 80 – 100 cm lang.

Glatt rechts: In Hinr rechte M, in Rückr linke M stricken.

Doppelte Randm (über jeweils 2 M): 1 M mit dem Faden VOR der Arbeit wie zum Linksstricken abheben, 1 M rechts stricken.

2 M überzogen zusammenstricken: 1 M wie zum Rechtsstricken abheben, 1 M rechts stricken, dann die abgehobene M über die gestrickte M ziehen.

Maschenprobe: doppelfädig glatt rechts mit Nadel 5 mm diagonalgestrickt: 21 M und 22 R = 10 cm x 10 cm.

Kurzbeschreibung: Der Schal wird glatt rechts diagonalgestrickt. Dazu wird zunächst eine Anfangsspitze gearbeitet, in der in jeder 2. Reihe an beiden Rändern zugenommen wird. Sobald die Maschenzahl für die gesamte Schalbreite erreicht ist, wird für das diagonale Strickbild nur noch am rechten Strickrand zugenommen, am linken Strickrand dagegen abgenommen, sodass die Maschenzahl gleichbleibt. Auf diese Weise werden die 3 Farben in breiten Blockstreifen gearbeitet. Für die Schlussspitze werden dann an beiden Strickrändern in jeder 2. Reihe Abnahmen gestrickt.

HINWEIS: Stets doppelfädig mit 2 Fäden derselben Farbe arbeiten!

Anfangsspitze: 5 M mit 2 Fäden in Natur anschlagen.

1. R (Hinr): Doppelte Randm, 1 M rechts, Doppelte Randm.

2. R (Rückr): Doppelte Randm, 1 Umschlag, 1 M links, 1 Umschlag, Doppelte Randm = 2 Zunahmen.

3. R (Hinr): Doppelte Randm, 1 Umschlag rechts verschränkt, 1 M rechts, 1 Umschlag rechts verschränkt, Doppelte Randm.

4. R (Rückr): Doppelte Randm, 1 Umschlag, bis zu dem letzten 2 M links stricken, 1 Umschlag, Doppelte Randm = 2 Zunahmen.

5. R (Hinr): Doppelte Randm, bis zu den letzten 2 M alle M rechts und Umschläge rechts verschränkt stricken, Doppelte Randm.

Dann die 4. und 5. R noch 27x wiederholen = 63 M.

Mittelteil:

6. R (Rückr): Doppelte Randm, (kein Umschlag!) bis zur Doppelten Randm, links, 1 Umschlag, Doppelte Randm = 1 Zunahme.

7. R (Hinr): Doppelte Randm, den Umschlag rechts verschränkt, bis zu den letzten 4 M rechts, 2 M überzogen zusammenstricken, Doppelte Randm = 1 Abnahme.

Dann die 6. und 7. R stets wiederholen, die M-Zahl bleibt dabei stets gleich. In einer Höhe von 70 cm (gemessen an der kürzeren Seite) zu 2 Fäden in Hellblau wechseln. Nach 100 cm in Hellblau (beide Seiten sind dabei gleich lang) zu 2 Fäden in Dunkelblau wechseln. Nach 70 cm in Dunkelblau mit einer Hinr enden und die Schlussspitze arbeiten.

Schlussspitze:

8. R (Rückr): Doppelte Randm, bis zu den letzten 2 M links stricken, Doppelte Randm.

9. R (Hinr): Doppelte Randm, 2 M rechts zusammenstricken, bis zu den letzten 4 M rechts, 1 Überzug, Doppelte Randm = 2 Abnahmen.

Dann die **8. und 9. R** noch 28x wiederholen, anschließend noch 1x die **8. R (Rückr)** arbeiten = 5 M. Dann die letzten M abketten.

Fertigstellen: den Schal anfeuchten, leicht in Form ziehen und liegend trocknen lassen. Alle Fäden vernähen.



© Lana Grossa GmbH

Modell 10 – Nordic Knits 3

RUNDHALSPULLOVER
NATURAL SUPERKID TWEED

RUNDHALSPULLOVER · NATURAL SUPERKID TWEED

Modell 10 – Nordic Knits 3



Größe 36/38, 40/42, 44/46 und 48/50

Die Angaben für Größe 36/38 stehen vor den Klammern, die Angaben für die größeren Größen stehen aufsteigend und von einem Schrägstrich getrennt in den Klammern. Wird nur eine Angabe gemacht, gilt diese für alle Größen. Es ist hilfreich, die Anleitung zunächst einmal vollständig durchzulesen und die Angaben der gewünschten Größe zu markieren.

Material: Lana Grossa-Qualität **Natural Superkid Tweed** (60 % Mohair (Superkid), 30 % Seide, 7 % Baumwolle, 3 % Polyester; LL = 200 m/25 g): **250 (300/350/400) g** Hellblau (**Fb. 618**); je eine Rundstricknadel 3,5 und 4,5 mm, 80 – 100 cm lang.

Glatt rechts: in Hinr rechte M, in Rückr linke M stricken.

Kraus rechts: in Hin- und Rückr rechte M stricken.

1 Doppel-M: nach dem Wenden die 1. M mit dem Faden VOR der Arbeit wie zum Linksstricken abheben, den Faden so fest über die rechte Nadel nach hinten ziehen, dass sich die abgehobene M mit beiden M-Gliedern auf die Nadel legt und die R wie beschrieben weiterarbeiten. Um eine Doppel-M mustergemäß rechts oder links abzustricken, gut darauf achten, beim Einstechen beide M-Glieder zu erfassen!

Maschenprobe: glatt rechts doppelfädig mit Nadel 4,5 mm: 17 M und 23,5 R = 10 cm x 10 cm.

Kurzbeschreibung: Der Rundhalspullover wird in Einzelteilen von unten nach oben gestrickt und anschließend zusammen-genäht. Das Rückenteil wird durch verkürzte Reihen in der hinteren Mitte länger als das Vorderteil gearbeitet. Zum Schluss werden für den doppellagigen Kragen Maschen ringsum aus dem Halsausschnitt aufgefasst und glatt rechts in Runden gestrickt. Nach dem Abketten wird die Abkettkante an die Ansatznaht des Kragens genäht.

HINWEIS: Es wird stets doppelfädig gearbeitet!

Rückenteil: 104 (110/118/128) M doppelfädig mit Nadel 3,5 mm anschlagen und 6 R kraus rechts stricken. Zur Nadel 4,5 mm wechseln und glatt rechts in verkürzten R weiterarbeiten:

1. R (verkürzte Hinr): 64 (68/73/79) M rechts, wenden. **2. R (verkürzte Rückr):** 1 Doppel-M, 23 (25/27/29) links, wenden. Nun weiter in verkürzten R arbeiten, dabei an beiden Seiten 8x 5 M (6x 5 M und 2x 6 M / 9x 5 M / 5x 5 M und 4x 6 M) über die nächste Doppel-M hinausstricken (die Doppel-M dabei sorgfältig abstricken!) und wieder mit einer neuen Doppel-M wenden. Dann in Hin- und Rückr über alle M glatt rechts weiterarbeiten. In einer Gesamthöhe von 53 (55/57/59) cm für die Schulterschrägen an beiden Seiten 6x 5 M und 1x 4 M (1x 6 M und 6x 5 M / 4x 6 M und 3x 5 M / 1x 7 M und 6x 6 M) abketten. Gleichzeitig mit der 5. Schulterabnahme die mittleren 30 (32/34/36) M abketten und beide Seiten getrennt fertigstellen, dabei an der Halsausschnittseite in jeder 2. R noch 1x 2 M und 2x 1 M abketten.

Vorderteil: 104 (110/118/128) M doppelfädig mit Nadel 3,5 mm anschlagen und 6 R kraus rechts stricken. Zur Nadel 4,5 mm wechseln und glatt rechts weiterarbeiten. In einer Gesamthöhe von 53 (55/57/59) cm für die Schulterschrägen an beiden Seiten 6x 5 M und 1x 4 M (1x 6 M und 6x 5 M / 4x 6 M und 3x 5 M / 1x 7 M und 6x 6 M) abketten. Gleichzeitig mit der 2. Schulterabnahme die mittleren 20 (22/24/26) M abketten und beide Seiten getrennt fertigstellen, dabei an der Halsausschnittseite in jeder 2. R noch 3x 2 M und 2x 1 M abketten.

Ärmel (2x): 50 (52/53/54) M doppelfädig mit Nadel 3,5 mm anschlagen und 6 R kraus rechts stricken. Zur Nadel 4,5 mm wechseln und glatt rechts weiterarbeiten, dabei für die Ärmelschrägen an beiden Seiten 14x in jeder 6. R (15x in jeder 6. R / 12x in jeder 6. R und 4x in jeder 4. R / 10x in jeder 6. R und 7x in jeder 4. R) je 1 M zunehmen = 78 (82/85/88) M. In einer Gesamthöhe von 43 cm die M locker abketten. Den zweiten Ärmel ebenso arbeiten.

Fertigstellen: alle Teile anfeuchten, dem Schnitt entsprechend leicht in Form ziehen und liegend trocknen lassen. Schulter-, Seiten- und Ärmelnähte schließen und die Ärmel einnähen. Ringsum aus dem Halsausschnitt mit der Rundstricknadel 4,5 mm 86 (88/90/92) M herausstricken und 7 cm glatt rechts stricken. Die M sehr locker abketten, den Kragen zur Hälfte nach innen umschlagen und die Abkettkante an die Ansatznaht des Kragens nähen.

RUNDHALSPULLOVER · NATURAL SUPERKID TWEED

Modell 10 – Nordic Knits 3

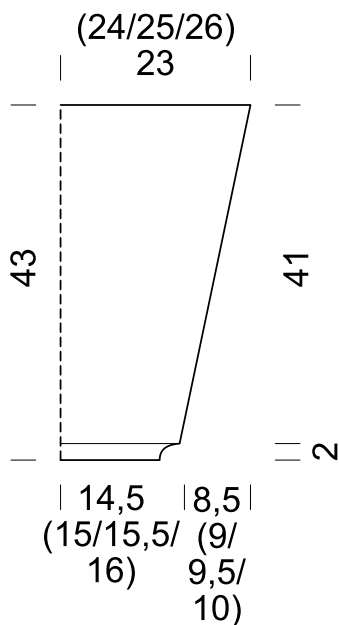
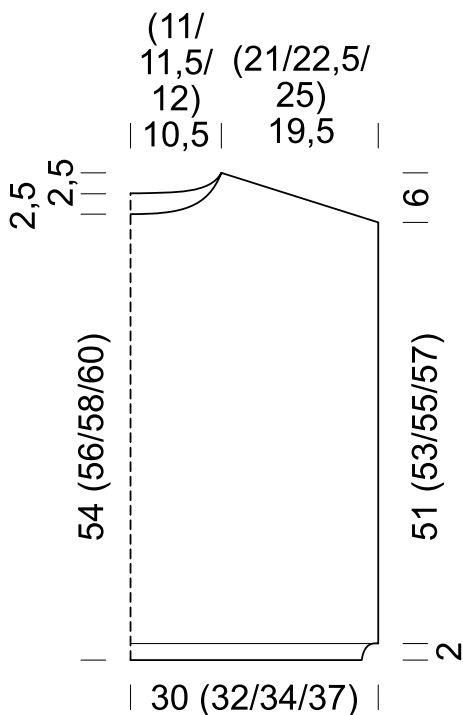



© Lana Grossa GmbH

Modell 11 – Nordic Knits 3

MANTEL
NATURAL ALPACA LUNGO

MANTEL ·

NATURAL ALPACA LUNGO

Modell 11 – Nordic Knits 3



Größe 36/38, 40/42, 44/46 und 48/50

Die Angaben für Größe 36/38 stehen vor den Klammern, die Angaben für die größeren Größen stehen aufsteigend und von einem Schrägstrich getrennt in den Klammern. Wird nur eine Angabe gemacht, gilt diese für alle Größen. Es ist hilfreich, die Anleitung zunächst einmal vollständig durchzulesen und die Angaben der gewünschten Größe zu markieren.

Material: Lana Grossa-Qualität **Natural Alpaca Lungo** (89 % Alpaka (Baby), 11 % Polyamid; LL = 190 m/50 g): **700 (800/900/1000) g** Grège (**Fb. 20**); je eine Rundstricknadel 5 mm, 80 – 100 cm und 150 cm lang, eine Rundstricknadel 6 mm, 80 – 100 cm lang (Runden mit geringerem Umfang mit Magic-Loop-Methode arbeiten); eine Häkelnadel 4,5 – 5 mm zum Auffassen von Maschen; entfernbare Maschenmarkierer.

Glatt rechts: In Hinr rechte M, in Rückr linke M stricken.

Rippenmuster: 1 M rechts, 1 M links im Wechsel stricken. In den folgenden R die M stricken, wie sie erscheinen.

Überzug: 1 M wie zum Rechtsstricken abheben, 1 M rechts stricken, dann die abgehobene M über die gestrickte M ziehen.

Maschenprobe: glatt rechts mit doppeltem Faden und mit Nadel 6 mm: 12 M und 18 R = 10 cm x 10 cm.

Kurzbeschreibung: Der Mantel wird nahtlos und top-down von oben nach unten gestrickt. Zunächst werden Maschen für das Rückenteil angeschlagen und der obere Rücken bis zu den Armausschnitten gearbeitet. Dann werden die Maschen stillgelegt und für beide Vorderteile jeweils neue Maschen aus den Schultern des Rückenteils herausgestrickt. Für die zurückverlagerten französischen Schulternähte werden die Vorderteile länger als das Rückenteil und mit starken Schulterschragen gearbeitet. Unter den Armausschnitten werden Rückenteil und Vorderteile zusammengefasst und in einem Stück weitergearbeitet. Dabei werden an beiden Seiten Taschen mit Taschenbeuteln und seitlichem Eingriff eingestrickt. Die Ärmel werden in Runden direkt in die Armlöcher eingestrickt und ebenfalls von oben nach unten bis zum unteren Abschlussbündchen gearbeitet. Zum Schluss wird noch die Blende an die Strickränder beider Vorderteile und die Mitte des Rückenteils gestrickt.

HINWEIS: Es wird stets doppelfädig gearbeitet!

Rückenteil: 72 (77/82/89) M mit doppeltem Faden und der Rundstricknadel 6 mm anschlagen und glatt rechts stricken. In einer Höhe von 20 (21/22,5/24) cm mit einer Hinr enden und die M stilllegen.

Linkes Vorderteil: die Mitte (die mittlere M / die Mitte / die mittlere M) der Anschlagkante des Rückenteils mit entfernbaren MM markieren: nach 36 M 1 MM in die Anschlagkante

setzen (nach 38 M und nach 1 weiteren M je 1 MM in die Anschlagkante setzen / nach 41 M 1 MM in die Anschlagkante setzen / nach 44 M und nach 1 weiteren M 1 MM in die Anschlagkante setzen). Mit doppeltem Faden und der Rundstricknadel 6 mm aus den ersten 3 M der Anschlagkante nach dem 1. (2./1./2) MM 3 neue M herausstricken (= linke Schulter), dabei aus jeder M 1 neue M herausstricken. Glatt rechts stricken, dabei in jeder Hinr 11x jeweils weitere 3 M (11x 3 M und noch 1x 2 M / 12x 3 M und noch 1x 2 M / 13x 3 M noch 1x 2 M) aus der Anschlagkante herausstricken und mit hinzunehmen, bis über alle 36 (38/41/44) M gestrickt wird = 24 (26/28/30) R. Dann die Markierungen entfernen und über alle M noch 20 (21/22,5/24) cm gerade hochstricken. Die letzte R ist eine Hinr. Anschließend die M stilllegen.

Rechtes Vorderteil: gegengleich zum linken Vorderteil arbeiten. Dazu aus den letzten 3 M vor dem MM (vor dem rechten MM / vor dem MM / vor dem rechten MM) je 1 M herausstricken, wenden und glatt rechts stricken, dazu in der 1. R (Rückr) mit linken M beginnen. Am Ende jeder Rückr mit der Häkelnadel wenden, mit der Häkelnadel 11x jeweils aus den von links nach rechts nächsten 3 M (11x 3 M und noch 1x 2 M / 12x 3 M und noch 1x 2 M / 13x 3 M noch 1x 2 M) je 1 M heraushäkeln und auf die linke Nadel hängen, dann die 1. M der linken Nadel auf die rechte Nadel heben und die M der Hinr rechts stricken. Wenn alle 36 (38/41/44) M aufgefasst wurden, die Markierungen entfernen und noch 20 (21/22,5/24) cm gerade hochstricken. Die letzte R ist eine Hinr. Mit der folgenden Rückr alle 3 Teile verbinden.

Vorderteile und Rückenteile verbinden: in der nächsten Rückr die 36 (38/41/44) M des rechten Vorderteils links stricken, 1 MM für die Seitenlinie setzen, dann die 72 (77/82/89) M des Rückenteils links stricken, 1 MM für die Seitenlinie setzen, und schließlich noch die 36 (38/41/44) M des linken Vorderteils links stricken = 144 (153/164/177) M. Über alle M weiter glatt rechts stricken.

In einer Höhe von 30 cm ab Armausschnitt die Taschen arbeiten: in einer Hinr die M des linken Vorderteils und die M des Rückenteils stricken, die M des rechten Vorderteils stilllegen und dabei noch 17 M anschlagen, wenden. In der folgenden Rückreihe die neu angeschlagenen 17 M und die 72 (77/82/89) M des Rückenteils stricken, die M des linken Vorderteils stilllegen und dafür 17 M anschlagen = 106 (111/116/123) M. Über diese M bis zu einer Höhe von 12 cm glatt rechts stricken. Dann auch die mittleren 72 (77/82/89) M des Rückenteils stilllegen und nacheinander über die je 17 M der Taschenbeutel noch jeweils 6 cm stricken. Dann die 17 M des Taschenbeutels abketten und den zweiten Taschenbeutel ebenso arbeiten. Nun nacheinander über die jeweils 36 (38/41/44) stillgelegten M des rechten und linken Vorderteils 12 cm stricken, dann alle 144 (153/164/177) M beider Vorderteile und des Rückenteils wieder auf die Nadel nehmen und über alle M noch 48 cm stricken.

MANTEL .

NATURAL ALPACA LUNGO

Modell 11 – Nordic Knits 3



Zur Nadel 5 mm wechseln und 4 cm im Rippenmuster arbeiten, dabei in der 1. R 1 (0/1/0) M abnehmen = 143 (153/163/177) M. Dann die M locker abketten.

Ärmel (2x): ringsum aus einem Armloch mit doppeltem Faden und der Rundstricknadel 6 mm 48 (50/54/58) M herausstricken, zur Rd schließend den Rd-Übergang markieren und glatt rechts in Rd stricken. Dabei für die Ärmelschrägung 8x in jeder 9. Rd (8x in jeder 9. Rd / 9x in jeder 8. Rd / 10x in jeder 7. Rd) an beiden Seiten des Rd-Übergangs je 1 M abnehmen: bis 2 M vor dem Rd-Übergang rechts stricken, 1 Überzug, den Rd-MM abheben, 2 M rechts zusammenstricken und die Rd wie üblich weiterarbeiten = 32 (34/36/38) M. Nach einer Ärmellänge von 46 cm zur Rundstricknadel 5 mm wechseln und noch 4 cm im Rippenmuster arbeiten. Dann die M abketten und den zweiten Ärmel ebenso arbeiten.

Fertigstellen: den Mantel anfeuchten, dem Schnitt entsprechend leicht in Form ziehen und liegend trocknen lassen. Die Taschenbeutel unsichtbar auf der Innenseite der Vorderteile annähen, den seitlichen Tascheneingriff dabei offenlassen. Mit doppeltem Faden und der langen Rundstricknadel 5 mm aus dem Strickrand des rechten Vorderteils 144 (145/147/149) M herausstricken, 1 M aus der Mitte der Anschlagkante des Rückenteils und aus dem Strickrand des linken Vorderteils wieder 144 (145/147/149) M herausstricken = 289 (291/295/299) M. Über alle M 4 cm im Rippenmuster stricken, dann die M abketten. Falls gewünscht, Knöpfe auf der Blende des linken Vorderteils annähen und auf der entsprechenden Höhe in der Blende des rechten Vorderteils eine Masche großziehen und als Knopfloch ein wenig umnähen.

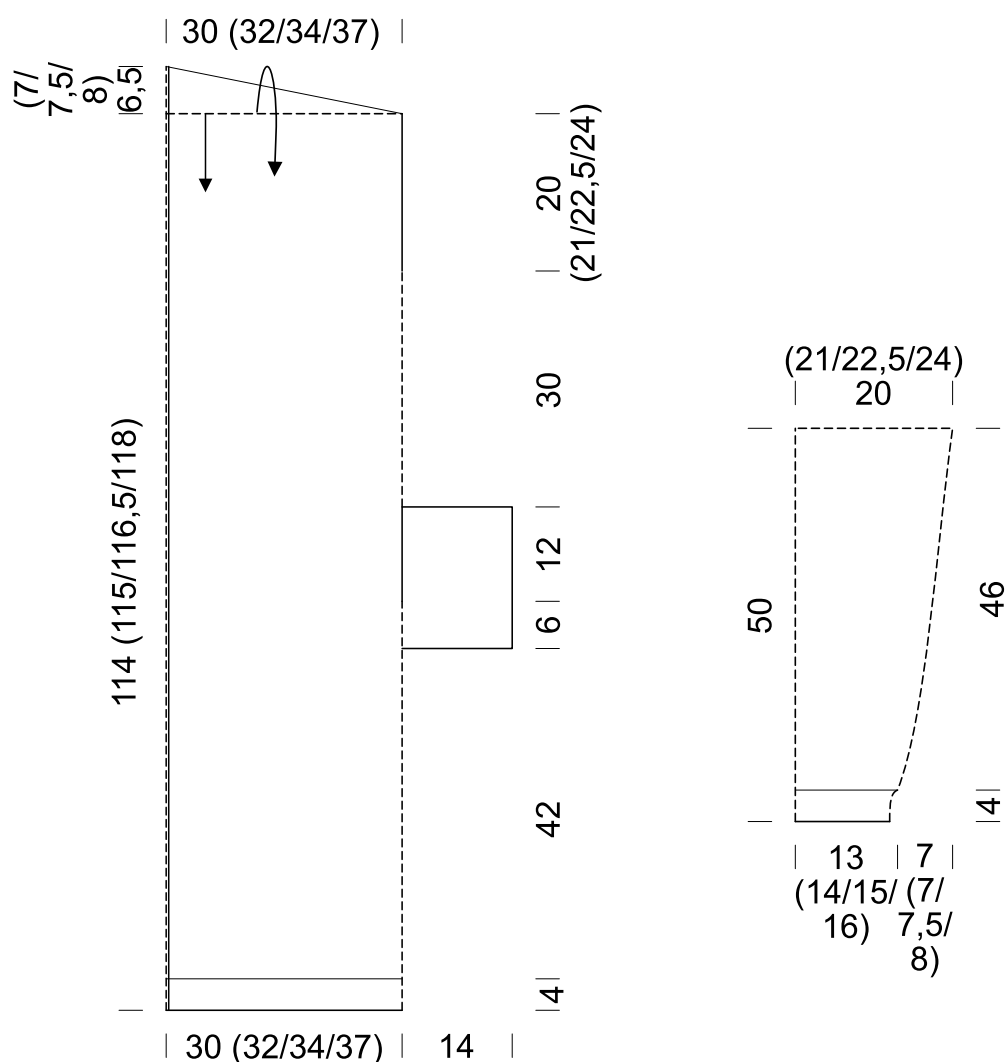



© Lana Grossa GmbH

Modell 12 – Nordic Knits 3

TURTLENECKPULLOVER SUPERKID SETA

TURTLENECKPULLOVER · SUPERKID SETA

Modell 12 – Nordic Knits 3



Größe 36/38, 40/42, 44/46 und 48/50

Die Angaben für Größe 36/38 stehen vor den Klammern, die Angaben für die größeren Größen stehen aufsteigend und von einem Schrägstrich getrennt in den Klammern. Wird nur eine Angabe gemacht, gilt diese für alle Größen. Es ist hilfreich, die Anleitung zunächst einmal vollständig durchzulesen und die Angaben der gewünschten Größe zu markieren.

Material: Lana Grossa-Qualität **Superkid Seta** (65 % Mohair (Superkid), 35 % Seide; LL = 100 m/25 g): **450 (450/500/550) g** Hellblau (**Fb. 03**); je eine Rundstricknadel 5 und 6 mm, 80 – 100 cm lang.

Glatt links: in Hinr linke M, in Rückr rechte M stricken.

Bündchenmuster: 1 M rechts, 1 M links im Wechsel stricken. In den folgenden R alle M stricken, wie sie erscheinen.

Rippenmuster: (M-Zahl teilbar durch 4) 2 M rechts, 2 M links im Wechsel stricken. In den folgenden Rd alle M stricken, wie sie erscheinen.

Maschenprobe: glatt links doppelfädig mit Nadel 6 mm: 14,5 M und 18 R = 10 cm x 10 cm. Der Zopfmusterstreifen über 16 M ist 7 cm breit.

Kurzbeschreibung: Für den Turtleneckpullover werden Vorder- und Rückenteil sowie die Ärmel in Einzelteilen von unten nach oben gestrickt. Nach dem Schließen der Schulter- Seiten- und Ärmelnähte werden die Ärmel eingenäht. Dann werden ringsum aus dem Halsausschnitt Maschen aufgefasst und der Kragen in Runden in den Halsausschnitt gestrickt.

HINWEIS: Es wird stets doppelfädig gearbeitet!

Rückenteil: 90 (96/102/110) M doppelfädig mit Nadel 5 mm anschlagen und 4 cm im Bündchenmuster stricken. Die letzte R ist eine Rückr. Zur Nadel 6 mm wechseln und die M in der folgenden Hinr wie folgt einteilen: Randm, 36 (39/42/46) M glatt links, 16 M Zopfmusterstreifen, 36 (39/42/46) M glatt links, Randm. In dieser Einteilung gerade hochstricken. In einer Gesamthöhe von 55 (57/59/61) cm für die Schulter-schrägen an beiden Seiten in jeder 2. R 3x 6 M und 2x 5 M (5x 6 M / 2x 7 M und 3x 6 M / 5x 7 M) abketten. Dann die übrigen 34 (36/38/40) M für den hinteren Halsausschnitt abketten.

Vorderteil: wie das Rückenteil arbeiten. Gleichzeitig mit der 4. Schulterabnahme die mittleren 14 (16/18/20) M abketten und beide Seiten getrennt fertigstellen, dabei an der Halsaus-schnittseite in jeder 3. R 1x 3 M und 1x 2 M abketten.

Ärmel (2x): 40 (44/48/52) M doppelfädig mit Nadel 5 mm anschlagen und 4 cm im Bündchenmuster stricken. Zur Nadel 6 mm wechseln und glatt links weiterarbeiten, dabei für die Ärmelschrägen an beiden Seiten 9x in jeder 8. R je 1 M zunehmen = 58 (62/66/70) M. In einer Gesamthöhe von 44 cm die M locker abketten. Den **zweiten Ärmel** ebenso arbeiten.

Fertigstellen: alle Teile anfeuchten, dem Schnitt entsprechend leicht in Form ziehen und liegend trocknen lassen. Schulter-, Seiten- und Ärmelnähte schließen und die Ärmel einnähen. Ringsum aus dem Halsausschnitt mit der Rund-stricknadel 5 mm doppelfädig 80 (84/84/88) M auffassen, zur Rd schließen und 5 cm im Rippenmuster stricken. Dann die M locker abketten. Alternativ das Bündchen 10 cm lang stricken, die M abketten, das Bündchen zur Hälfte nach innen umschlagen und die Abkettkante an die Ansatznaht der Halsaus-schnittblende nähen.

TURTLENECKPULLOVER . SUPERKID SETA

Modell 12 – Nordic Knits 3

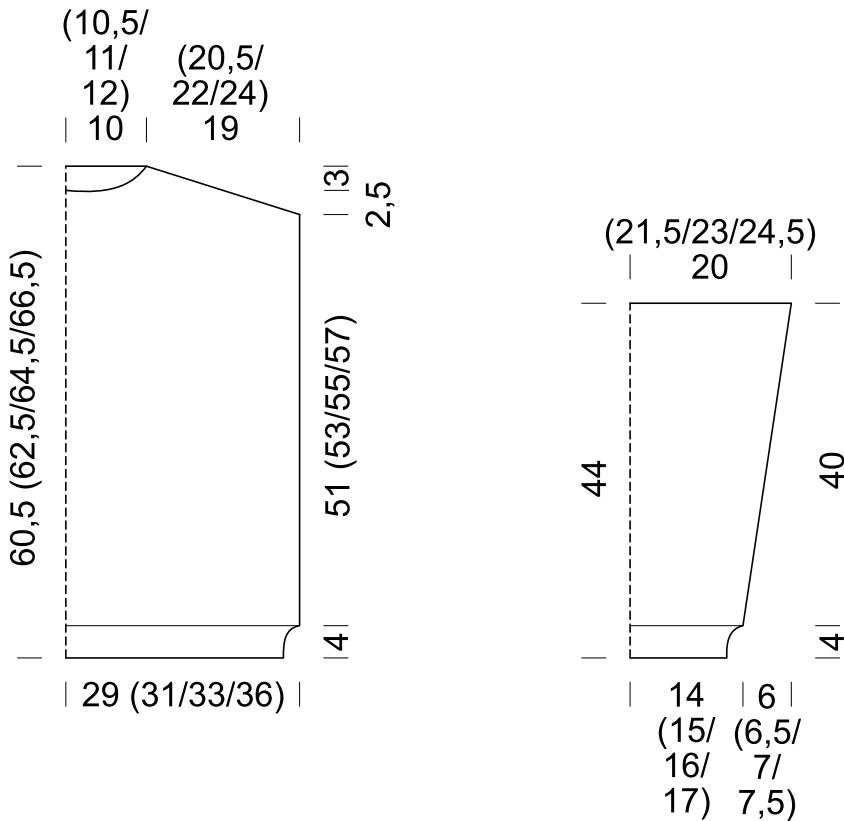

Zeichenerklärung:

- = 1 M rechts, in der folgenden Rückr links stricken
- = 2 M auf einer Zopfnaedel hinter die Arbeit legen, 2 M rechts, dann die M der Zopfnaedel rechts stricken, in der folgenden Rückr 4 M links stricken
- = 2 M auf einer Zopfnaedel vor die Arbeit legen, 2 M rechts, dann die M der Zopfnaedel rechts stricken, in der folgenden Rückr 4 M links stricken



© Lana Grossa GmbH

Modell 13 – Nordic Knits 3

TUCH
NATURAL SUPERKID TWEED & SILKHAIR

TUCH · NATURAL SUPERKID TWEED & SILKHAIR

Modell 13 – Nordic Knits 3



Größe 200 cm x 120 cm

Material: Lana Grossa-Qualität **Natural Superkid Tweed** (60 % Mohair (Superkid), 30 % Seide, 7 % Baumwolle, 3 % Polyester, Lauflänge = 200 m/25 g): **200 g** Graugrün (**Fb. 617**) als Hauptfarbe und **Silkhair** (70 % Mohair, 30 % Seide, Lauflänge 210 m / 25 g): **25 g** Lachsorange (**Fb. 207**) als Kontrastfarbe; eine 120 cm lange Rundstricknadel 4,5 – 5 mm; eine Häkelnadel 3,5 mm.

Glatt rechts: in Hinr rechte M, in Rückr linke M stricken.

Krebsm: feste M von links nach rechts häkeln.

Knötchenrandm: die erste und letzte M jeder R rechts stricken.

Maschenprobe: glatt rechts mit Nadel 4,5 – 5 mm: 17 M und 24 R = 10 cm x 10 cm.

Kurzbeschreibung: Das luftige Tuch wird in einem Stück gerade hochgestrickt. Dazu werden Maschen für die gesamte Länge des Tuches angeschlagen und bis zur gewünschten Breite des Tuches glatt rechts in Hin- und Rückreihen gestrickt. Nach dem Abketten der Maschen wird das Tuch ringsum mit Krebsmaschen in der Kontrastfarbe umhäkelt.

Anleitung: 345 M mit Graugrün mit der Rundstricknadel anschlagen und glatt rechts mit Knötchenrandm stricken. In einer Höhe von 120 cm alle M locker abketten.

Fertigstellen: das Tuch anfeuchten, leicht in Form ziehen und liegend trocknen lassen. Die Fäden vernähen. Dann mit der Häkelnadel in Lachsorange ringsum 1 Rd Krebsm um das Tuch herumhäkeln. Anschließend die Fäden vernähen.



© Lana Grossa GmbH

Modell 14 – Nordic Knits 3

RUNDPASSENPULLOVER AIRY

RUNDPASSENPULLOVER · AIRY

Modell 14 – Nordic Knits 3



Größe 36/38, 40/42, 44/46 und 48/50

Die Angaben für Größe 36/38 stehen vor den Klammern, die Angaben für die größeren Größen stehen aufsteigend und von einem Schrägstrich getrennt in den Klammern. Wird nur eine Angabe gemacht, gilt diese für alle Größen. Es ist hilfreich, die Anleitung zunächst einmal vollständig durchzulesen und die Angaben der gewünschten Größe zu markieren.

Material: Lana Grossa **Airy** (42 % Alpaka (Baby), 40 % Baumwolle, 18 % Schurwolle (Merino), Lauflänge 170 m/50 g): **300 (350/400/450) g** Kirschrot (**Fb. 16**); je eine kurze und eine lange Rundstricknadel 4,5 mm und 5 mm (Runden mit geringerem Umfang mit Magic-Loop-Methode arbeiten); Maschenmarkierer.

Glatt rechts: in Hinr rechte M, in Rückr linke M stricken; in Rd stets rechte M stricken.

Rippenmuster: 2 M rechts, 2 M links im Wechsel stricken. In den folgenden Rd alle M stricken, wie sie erscheinen.

1 M zunehmen: den Quersfaden zur nächsten M mit der linken Nadel von vorne nach hinten aufnehmen und rechts verschränkt stricken.

1 M verdoppeln: 1 M rechts und 1 M rechts verschränkt in die beschriebene M stricken, dann erst die M von der linken Nadel heben.

Maschenprobe: glatt rechts mit Nadel 5 mm: 14,5 M und 21 R/Rd = 10 cm x 10 cm.

Kurzbeschreibung: Der Rundpasserpullover wird nahtlos in einem Stück von oben nach unten gestrickt. Zunächst werden Maschen für den Halsausschnitt angeschlagen, um das Halsbündchen in Runden zu stricken. Dann wird die Rundpasse mit regelmäßigen Zunahmen aus doppelten Umschlägen gearbeitet. Unter den Achseln werden anschließend die Maschen der Ärmel stillgelegt. Über die Maschen des Rückenteils wird die rückwärtige Erhöhung des Halsausschnitts in Hin- und Rückreihen gestrickt. Damit gewinnt der vordere Halsausschnitt gleichzeitig an Tiefe. Anschließend werden die Maschen von Vorder- und Rückenteil für den Rumpf zusammengefasst, unter den Achseln werden dabei zusätzliche Maschen angeschlagen. Dann wird der Rumpf in Runden gestrickt und mit dem unteren Abschlussbündchen fertiggestellt. Anschließend werden die Ärmel nacheinander angestrickt. Dazu werden zunächst Hin- und Rückreihen nur über die zuvor stillgelegten Maschen eines Ärmels gestrickt, die in jeder Hinreihe an beiden Seiten um jeweils eine Masche über die schmalen Strickränder von Vorder- und Rückenteil unter den Achseln erweitert werden. Nachdem alle Zunahmen beendet sind, werden die Maschen zur Runde geschlossen und die Ärmel in Runden von oben zum Bündchen abwärts gestrickt. Vor dem Bündchen werden in einer einzigen Runde Maschen abgenommen, über die dann das Bündchen mit einer kleineren Nadel angestrickt wird.

Rundpasse: 80 M mit der Rundstricknadel 4,5 mm anschlagen, zur Rd schließen, den Rd-Übergang markieren und 3 cm im Rippenmuster stricken. Dann 1 Rd linke M stricken, dabei gleichmäßig verteilt 20 M zunehmen: 20x nach jeder 4. M je 1 M zunehmen = 100 M.

Zur Nadel 5 mm wechseln und glatt rechts stricken, dabei in der 1. Rd nach jeder 10. M 1 MM setzen = 10 Markierungen. Für die Ausformung der Rundpasse 11x (12x/13x/14x) in jeder 4. Rd 20 M zunehmen: * bis zum nächsten MM rechts stricken, den MM abheben, 1 doppelter Umschlag, ab * 10x in der Rd arbeiten. In der folgenden Rd bis zum MM rechts, den MM entfernen, den doppelten Umschlag als [1 M rechts, den MM neu setzen, 1 M rechts verschränkt] abstricken = 320 (340/360/380) M: 94 (101/108/115) M je Vorderteil und Rückenteil und 66 (69/72/75) M je Ärmel.

Nur über die M des Rückenteils in Hin- und Rückr stricken: die Arbeit wenden und für die rückwärtige Erhöhung über die ersten 94 (101/108/115) M 8 (8/8/10) R glatt rechts stricken (die 1. R ist eine Rückr), dabei die letzte M jeder R verdoppeln und über die neu hinzukommenden M ebenfalls glatt rechts stricken = 102 (109/116/125) M.

Die M der Ärmel stilllegen, die M von Vorder- und Rückenteil zur Rd schließen und den Rumpf in Rd stricken: nach der letzten Hinr 1 **MM** einhängen (markiert die linke Seitenlinie), 4 (4/4/5) M anschlagen, die folgenden 66 (69/72/75) M für den Ärmel stilllegen, 94 (101/108/115) M für das Vorderteil stricken, 4 (4/4/5) M anschlagen, die folgenden 66 (69/72/75) M für den Ärmel stilllegen, 1 **MM** einhängen (markiert den neuen Rd-Übergang) = 204 (218/232/250) M. Über alle M glatt rechts in Rd stricken.

In einer Höhe von 30 cm ab Stilllegen der Ärmel-M (am Vorderteil gemessen) zur Nadel 4,5 mm wechseln. 1 Rd linke M stricken, dann 6 cm im Rippenmuster arbeiten. Anschließend alle M abketten.

Ärmel (2x): mit der Rundstricknadel 5 mm über die stillgelegten 66 (69/72/75) M eines Ärmels glatt rechts in Hin- und Rückr stricken, dabei 4x (4x/4x/5x) in jeder Hinr an beiden Seiten je 1 M aus den Strickrändern auffassen (beim Rückenteil werden die M aus den in den Hin- und Rückr zwischen Rundpasse und Stilllegen der Ärmel-M zugenommenen M herausgestrickt, beim Vorderteil aus den neu angeschlagenen 4 (4/4/5) M unter der Achsel) = 74 (77/80/85) M. Dann die M zur Rd schließen und den Rd-Übergang in der unteren Mitte markieren. Glatt rechts über alle M in Rd stricken.

Nach einer Ärmellänge von 42 cm ab Achsel gleichmäßig verteilt 34 (37/36/41) M abnehmen: **für Größe 36/38:** 6x 2 M rechts zusammenstricken, 1 M rechts, * 6x 2 M rechts zusammenstricken, 1 M rechts, 5x 2 M rechts zusammenstricken, 1 M rechts, ab * noch 1x wiederholen, 6x 2 M rechts zusammenstricken, 1 M rechts; **für Größe 40/42:** 12x 2 M rechts zusammenstricken, 1 M rechts, 13x 2 M rechts zusammenstricken, 1 M rechts, 12x 2 M rechts zusammenstricken; **für Größe 44/46:** * 4x 2 M rechts zusammenstricken, 1 M rechts, 5x 2 M rechts zusammenstricken, 1 M rechts, ab * 4x

RUNDPASSENPULLOVER · AIRY



Modell 14 – Nordic Knits 3

arbeiten; für **Größe 48/50**: 14x 2 M rechts zusammenstricken, 1 M rechts, 13x 2 M rechts zusammenstricken, 1 M rechts, 14x 2 M rechts zusammenstricken = 40 (40/44/44) M.

Noch 6 cm im Rippenmuster stricken, dann alle M abketten.

Den **zweiten Ärmel** ebenso arbeiten.

Fertigstellen: den Pullover anfeuchten, dem Schnitt entsprechend leicht in Form ziehen und liegend trocknen lassen. Alle Fäden vernähen. Falls sich an den Übergängen der Rundpasse kleine Löcher zeigen, diese von innen schließen.

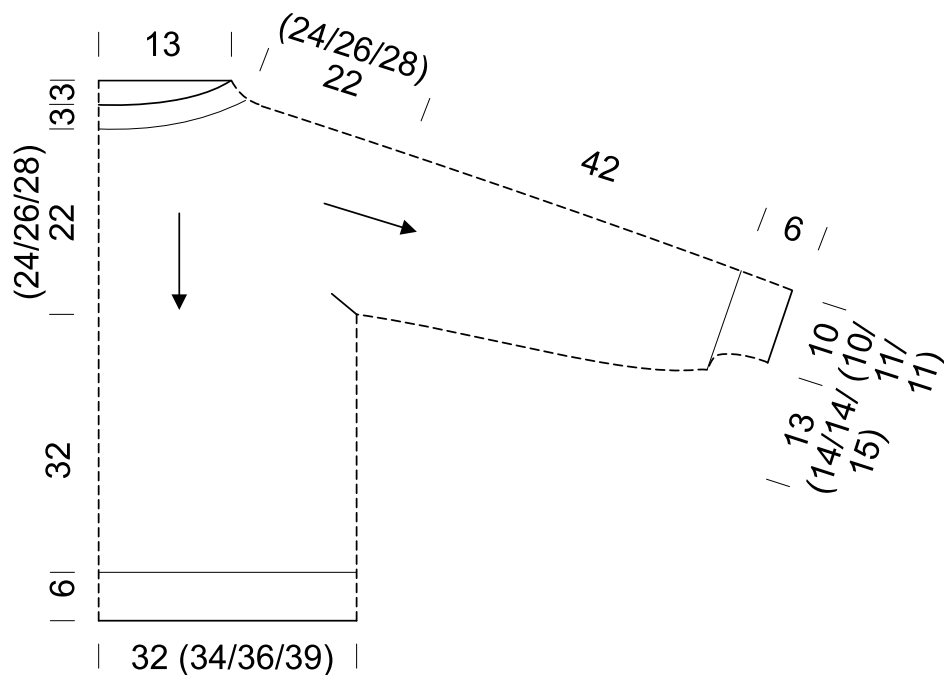



© Lana Grossa GmbH

Modell 15 – Nordic Knits 3

MÜTZE
NATURAL ALPACA PELO

MÜTZE · NATURAL ALPACA PELO

Modell 15 – Nordic Knits 3



Größe 50 – 52 cm, 53 – 54 cm und 55 – 56 cm Kopfumfang

Die Angaben für die kleinste Größe stehen vor den Klammern, die Angaben für die größeren Größen stehen aufsteigend und von einem Schrägstrich getrennt in den Klammern. Wird nur eine Angabe gemacht, gilt diese für alle Größen. Es ist hilfreich, die Anleitung zunächst einmal vollständig durchzulesen und die Angaben der gewünschten Größe zu markieren.

Material: Lana Grossa-Qualität **Natural Alpaca Pelo** (63 % Baumwolle, 31 % Alpaka (Baby), 6 % Schurwolle (Merino); Lauflänge = 125 m/50 g): **100 g** Hellbeige (**Fb. 06**); eine 40 cm lange Rundstricknadel 4,5 – 5 mm; Nadelspiel 4,5 – 5 mm; 4 Maschenmarkierer.

Rippenmuster: 1 M rechts, 1 M links im Wechsel stricken.

Maschenprobe: im Rippenmuster mit Nadel 4,5 - 5 mm: 23 M und 29 Rd = 10 cm x 10 cm.

Kurzbeschreibung: Die klassische Rippenmütze wird am Umschlagbündchen begonnen und nahtlos in Runden aufwärts gestrickt. Für die Mützenrundung werden die Abnahmen in gleichmäßigen Abständen über die Maschen der

Abnahmerunde verteilt und in gleichmäßigen Abständen übereinander gearbeitet. Zum Schluss wird das Fadenende ringsum durch die letzten Maschen gezogen und die Mütze oben damit geschlossen.

Anleitung: 104 (112/120) M anschlagen, zur Rd schließen, den Rd-Übergang markieren und im Rippenmuster in Rd stricken. In einer Höhe von 26 (27/28) cm noch 3x nach jeweils 26 (28/30) M je 1 weiteren MM setzen (= 4 markierte Abnahmestellen).

In der nächsten Rd für die **Mützenrundung** wie folgt abnehmen: * bis 4 M vor dem MM im Rippenmuster, 3 M rechts zusammenstricken, 1 M links; ab * insgesamt 4x arbeiten = 8 M abgenommen. HINWEIS: in den folgenden Rd je nach Bedarf auf das Nadelspiel wechseln.

Weiter im Rippenmuster stricken, dabei die Abnahme-Rd noch 9x (10x/11x) in jeder 2. Rd wiederholen = 24 M. In der folgenden Rd stets 2 M rechts zusammenstricken = 12 M. Dann den Faden abschneiden, mit einer Wollnadel 2x ringsum durch die übrigen 12 M ziehen und fest zusammenziehen.

Fertigstellen: die Fäden vernähen. Die Mütze anfeuchten und trocknen lassen. Die Krempe etwa 6 cm umschlagen.



Modell 16 – Nordic Knits 3

**LOOP IM RIPPENMUSTER
NATURAL ALPACA PELO**

LOOP IM RIPPENMUSTER · NATURAL ALPACA PELO

Modell 16 – Nordic Knits 3



Größe 48 cm Umfang und 22 cm hoch

Material: Lana Grossa-Qualität **Natural Alpaca Pelo** (63 % Baumwolle, 31 % Alpaka (Baby), 6 % Schurwolle (Merino); Lauflänge = 125 m/50 g): **50 g** Hellbeige (**Fb. 06**); eine 40 cm lange Rundstricknadel 4,5 – 5 mm.

Rippenmuster: 1 M rechts, 1 M links im Wechsel stricken.

Maschenprobe: im Rippenmuster mit Nadel 4,5 - 5 mm: 23 M und 29 Rd = 10 cm x 10 cm.

Kurzbeschreibung: Der Loop wird nahtlos in Runden von unten nach oben gestrickt.

Anleitung: 110 M anschlagen, zur Rd schließen, den Rd-Übergang markieren und im Rippenmuster in Rd stricken. In einer Höhe von 22 cm alle M im Muster abketten.

Fertigstellen: die Fäden vernähen. Den Loop anfeuchten, leicht in Form ziehen und liegend trocknen lassen.



© Lana Grossa GmbH

Modell 17 – Nordic Knits 3

KLEID
NATURAL ALPACA PELO

KLEID · NATURAL ALPACA PELO

Modell 17 – Nordic Knits 3



Größe 36/38, 40/42 und 44/46

Die Angaben für Größe 36/38 stehen vor den Klammern, die Angaben für die größeren Größen stehen aufsteigend und von einem Schrägstrich getrennt in den Klammern. Wird nur eine Angabe gemacht, gilt diese für alle Größen. Es ist hilfreich, die Anleitung zunächst einmal vollständig durchzulesen und die Angaben der gewünschten Größe zu markieren.

Material: Lana Grossa-Qualität **Natural Alpaca Pelo** (63 % Baumwolle, 31 % Alpaka (Baby), 6 % Schurwolle (Merino); LL = 125 m/50 g): **700 (800/900) g** Rohweiß (**Fb. 06**); je eine Rundstricknadel 3 mm und 5 mm, 80 – 100 cm lang.

Glatt rechts: in Hinr rechte M, in Rückr linke M stricken.

Kraus rechts: in Hin- und Rückr rechte M stricken.

Glatt links: in Rd stets linke M stricken.

Rippenmuster: 2 M rechts, 2 M links im Wechsel stricken.

Kettrandm: die 1. M jeder R mit dem Faden VOR der Arbeit wie zum Linksstricken abheben, die letzte M jeder R rechts stricken.

1 M verdoppeln: 1 M rechts und 1 M rechts verschränkt in die beschriebene M stricken, dann erst die M von der linken Nadel heben.

Maschenprobe: glatt rechts mit Nadel 5 mm: 17 M und 22 R = 10 cm x 10 cm; kraus rechts mit Nadel 5 mm = 17 M und 29 R = 10 cm x 10 cm.

Kurzbeschreibung: Das Kleid wird in Einzelteilen gestrickt und anschließend zusammengenäht: die einzelnen Rockteile sowie die Ärmel von unten nach oben, die einzelnen Vorder- und Rückenteile quer jeweils von der Seitenlinie zur Mitte hin. Vorderteil, Rückenteil sowie vorderes und hinteres Rockteil werden jeweils in 2 Hälften gestrickt. Die Mittelnäht wird jeweils so geschlossen, dass die Kettrandmaschen der Strickränder bzw. die Abkettkanten von Vorder- und Rückenteilen sichtbar außen liegen. Auch die Ansatznähte der Ärmel ans Oberteil und des Oberteils ans Rockteil werden betont geschlossen. Zum Schluss werden Maschen ringsum aus dem Halsausschnitt aufgefasst, um das Halsbündchen in Runden zu stricken.

Hinteres Rockteil: für das rechte hintere Rockteil 64 (68/72) M mit Nadel 5 mm anschlagen, 1 Rückr rechte M stricken, dann glatt rechts (also in der folgenden Hinr wieder mit rechten M beginnen) mit je 1 Kettrandm an beiden Seiten. In einer Höhe von 18,5 cm und dann noch 18x in jeder 8. R an der rechten Seite je 1 M abnehmen = 45 (49/53) M. In einer Höhe von 90 cm die M durch Überziehen abketten. Das linke hintere Rockteil gegengleich arbeiten.

Die Mittelnäht zwischen rechtem und linkem hinteren Rockteil so schließen, dass die Kettrandm auf der Vorderseite liegen.

Vorderes Rockteil: wie das hintere Rockteil arbeiten.

Rückenteil: das linke Rückenteil wird von der linken Seitenlinie bis zur Mitte quergestrickt: 52 (53/55) M mit Nadel 5 mm anschlagen und kraus rechts mit je 1 Kettrandm an beiden Seiten stricken, dabei für die Schulterschräge an der linken Seite 6x in jeder 8. R (3x in jeder 8. R und 3x in jeder 10. R / 6x in jeder 10. R) je 1 M zunehmen = 58 (59/61) M. In einer Höhe von 18 (20/22) cm für den Halsausschnitt an der linken Seite 1x 2 M und noch 2x 1 M abketten = 54 (55/57) M. In einer Gesamthöhe von 27 (29/31) cm alle M locker abketten. Das rechte Rückenteil gegengleich arbeiten.

Die Mittelnäht zwischen rechtem und linkem Rückenteil so schließen, dass die M beider Abkettkanten auf der Vorderseite liegen.

Vorderteil: das linke Vorderteil wird von der linken Seitenlinie bis zur Mitte quergestrickt: 52 (53/55) M mit Nadel 5 mm anschlagen und kraus rechts mit je 1 Kettrandm an beiden Seiten stricken, dabei für die Schulterschräge an der rechten Seite 6x in jeder 8. R (3x in jeder 8. R und 3x in jeder 10. R / 6x in jeder 10. R) je 1 M zunehmen = 58 (59/61) M. In einer Höhe von 18 (20/22) cm für den Halsausschnitt an der rechten Seite 1x 4 M, 4x 1 M und noch 2x 2 M abketten = 46 (47/49) M. In einer Gesamthöhe von 27 (29/31) cm alle M locker abketten. Das rechte Vorderteil gegengleich arbeiten. Die Mittelnäht zwischen rechtem und linkem Vorderteil so schließen, dass die M beider Abkettkanten auf der Vorderseite liegen.

Ärmel (2x): 38 (42/46) M mit Nadel 3 mm anschlagen und 8 cm im Rippenmuster mit je 1 Kettrandm an beiden Seiten stricken. Dann zur Nadel 5 mm wechseln und glatt rechts weiterarbeiten, dabei in der 1. R zwischen den Kettrandm gleichmäßig verteilt 18 (20/22) M zunehmen (= nach der 1. M und noch 17x (19x/21x) nach jeder 2. M 1 M zunehmen) = 56 (62/68) M. Für die Ärmelschrägung 10x in jeder 8. R an beiden Seiten je 1 M zunehmen = 76 (82/88) M. In einer Höhe von 48 cm alle M locker abketten. Den **zweiten Ärmel** ebenso arbeiten.

Fertigstellen: alle Teile anfeuchten, dem Schnitt entsprechend leicht in Form ziehen und liegend trocknen lassen. Die Schulternähte mit den Kettrandm außen schließen. Die Ärmel mit den Kettrandm außen einnähen. Die Seitennähte mit den Kettrandm innen schließen. Die Seitennähte der beiden Rockteile mit den Kettrandm innen schließen. Oberteil und Rockteil mit den Kettrandm außen aneinandernähen. Ringsum aus dem Halsausschnitt mit der Rundstricknadel 3 mm 82 M aufpassen, zur Rd schließen und 4 Rd glatt links stricken. Dann alle M locker abketten.

KLEID · NATURAL ALPACA PELO

Modell 17 – Nordic Knits 3

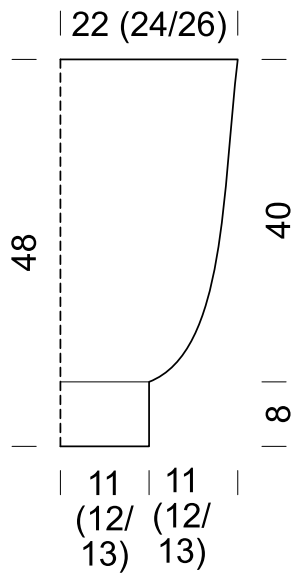
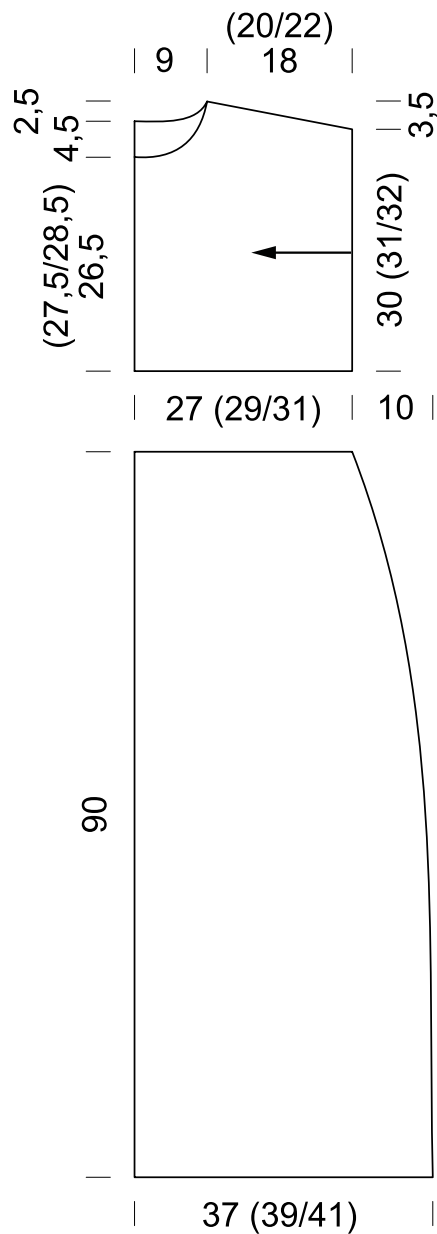



© Lana Grossa GmbH

Modell 18 – Nordic Knits 3

JACKE IM RATTANMUSTER NATURAL ALPACA PELO

JACKE IM RATTANMUSTER · NATURAL ALPACA PELO

Modell 18 – Nordic Knits 3



Größe 36/38, 40/42, 44/46 und 48/50

Die Angaben für Größe 36/38 stehen vor den Klammern, die Angaben für die größeren Größen stehen aufsteigend und von einem Schrägstrich getrennt in den Klammern. Wird nur eine Angabe gemacht, gilt diese für alle Größen. Es ist hilfreich, die Anleitung zunächst einmal vollständig durchzulesen und die Angaben der gewünschten Größe zu markieren.

Material: Lana Grossa **Natural Alpaca Pelo** (63 % Baumwolle, 31 % Alpaka (Baby), 6 % Schurwolle (Merino); LL = 125 m/50 g): **500 (550/600/650) g** Hellbeige (**Fb. 06**); eine Rundstricknadel 6 mm, 80 – 100 cm lang; 5 Knöpfe mit 23 mm Durchmesser.

Rattanmuster: (M-Zahl teilbar durch 2 + 1 M + 2 Randm) **1. R (Rückr):** Randm, * 2 M links zusammenstricken, die M aber nicht von der linken Nadel heben, die 1. der beiden M noch einmal links stricken, dann erst die M von der Nadel heben, ab * stets wiederholen, 1 M links, Randm. **2. R (Hintr):** Randm, * 1 M mit dem Faden HINTER der Arbeit wie zum Linksstricken abheben, 1 M rechts stricken, die abgehobene M erst über die gestrickte M ziehen und anschließend rechts verschränkt abstricken, ab * stets wiederholen, 1 M rechts, Randm. Die 1. – 2. R stets wiederholen.

Maschenprobe: im Rattanmuster mit Nadel 6 mm: 23 M und 15,5 R = 10 cm x 10 cm.

Kurzbeschreibung: Die Jacke wird in einzelnen Teilen im Rattanmuster von unten nach oben gestrickt und anschließend zusammengenäht. Geschlossen wird sie mithilfe des inneren Knopfs am Knopfloch des Untertritts und den beiden äußeren Knöpfe an den zwei Knopflochern des rechten Vorderteils. Die übrigen Knöpfe sind nur aufgenäht und kompletieren optisch den Eindruck eines Doppelreihers.

Rückenteil: 129 (137/147/161) M anschlagen und im Rattanmuster gerade hochstricken. In einer Höhe von 34 cm für die Armausschnitte an beiden Seiten 1x 4 M und in jeder 2. R noch 3x 2 M abketten = 109 (117/127/141) M. In einer Höhe von 54,5 (56/57/58,5) cm für die Schulterschrägen an beiden Seiten in jeder 2. R 4x 9 M (2x 9 M und 2x 10 M / 2x 10 M und 2x 11 M / 4x 12 M) abketten = 37 (41/43/45) M. Dann die M abketten.

Linkes Vorderteil: 69 (73/77/85) M anschlagen und im Rattanmuster gerade hochstricken. In einer Höhe von 30 cm 1 Knopfloch für den inneren Knopf arbeiten: in einer Hinr bis zu den letzten 4 M im Rattanmuster stricken, 2 M abketten, 1 doppelten Umschlag auf die Nadel nehmen und die R in der Mustereinteilung beenden. In der folgenden Rückr das Rattanmuster über die 2 Umschläge weiterführen. Gleichzeitig ab Beginn des Knopflochs für den V-Ausschnitt an der linken Seite 11x (12x/12x/13x) in jeder 4. R (Hintr) ab Knopfloch

je 2 M abnehmen: bis zu den letzten 4 M in der Mustereinteilung stricken, 3 M rechts zusammenstricken, Randm. Gleichzeitig in einer Höhe von 34 cm für den Armausschnitt an der rechten Seite 1x 4 M und in jeder 2. R noch 3x 2 M abketten und in einer Höhe von 54,5 (56/57/58,5) cm an der rechten Seite für die Schulterschräge in jeder 2. R 3x 9 M und 1x 10 M (1x 9 M und 3x 10 M / 1x 10 M und 3x 11 M / 3x 12 M und 1x 13 M) abketten.

Rechtes Vorderteil: 77 (81/85/93) M anschlagen und im Rattanmuster gerade hochstricken. In einer Höhe von 20 cm in einer Hinr das erste Knopfloch arbeiten: Randm, 2 M im Muster, 2 M abketten, 1 doppelter Umschlag, alle übrigen M der R in der Mustereinteilung weiterstricken. In der folgenden Rückr das Rattanmuster über die 2 Umschläge weiterführen. In einer Höhe von 30 cm ein zweites Knopfloch auf dieselbe Art einarbeiten. Gleichzeitig ab Beginn des zweiten Knopflochs für den V-Ausschnitt an der rechten Seite 14x (16x/16x/16x) abwechselnd in jeder 2. und 4. R (Rückr) und noch 1x (0x/0x/1x) in der 2. R (Rückr) je 2 M abnehmen: bis zu den letzten 4 M in der Mustereinteilung stricken, 3 M links zusammenstricken, Randm. Gleichzeitig in einer Höhe von 34 cm für den Armausschnitt an der linken Seite 1x 4 M und in jeder 2. R noch 3x 2 M abketten und in einer Höhe von 54,5 (56/57/58,5) cm an der linken Seite für die Schulterschräge in jeder 2. R 3x 9 M und 1x 10 M (1x 9 M und 3x 10 M / 1x 10 M und 3x 11 M / 3x 12 M und 1x 13 M) abketten.

Ärmel (2x): 97 (103/107/115) M anschlagen und im Rattanmuster gerade hochstricken. Für die Ärmelschrägung in der **19. R (Rückr) 2 Abnahmen am rechten Strickrand:** bis zu den letzten 4 M in der Mustereinteilung, 3 M links zusammenstricken, Randm; in der **26. R (Hintr) 2 Abnahmen am linken Strickrand:** bis zu den letzten 4 M in der Mustereinteilung, 3 M rechts zusammenstricken, Randm. Dann in der **33. R (Rückr) 2 Abnahmen am rechten Strickrand**, in der **40. R (Hintr) 2 Abnahmen am linken Strickrand**, in der **47. R (Rückr) 2 Abnahmen am rechten Strickrand** und in der **54. R (Hintr) 2 Abnahmen am linken Strickrand** arbeiten = 85 (91/95/103) M. In einer Höhe von 38 cm für die Armkugel an beiden Seiten 1x 4 (6/6/8) M und in jeder 2. R noch 9x 2 M (9x 2 M / 1x 3 M und 8x 2 M / 2x 3 M und 7x 2 M) abketten. Dann die letzten 41 (43/45/47) M abketten. Den **zweiten Ärmel** ebenso arbeiten.

Fertigstellen: die Teile anfeuchten, dem Schnitt entsprechend leicht in Form ziehen und liegend trocknen lassen. Die Schulter-, Seiten- und Ärmelnähte schließen und die Ärmel einnähen. Auf dem rechten Vorderteil 2 Knöpfe annähen: jeweils mit 8 cm Abstand zum Strickrand einen Knopf in einer Höhe von 18 cm und den zweiten Knopf in einer Höhe von 28 cm annähen. Auf der Innenseite des rechten Vorderteils gegen den oberen Knopf einen weiteren Knopf gegennähen. Diesen Innenknopf mit dem Knopfloch des linken Vorderteils schlie-

JACKE IM RATTANMUSTER · NATURAL ALPACA PELO

Modell 18 – Nordic Knits 3



Ben und die Position der beiden letzten Knöpfe auf Höhe der Knopflöcher des rechten Vorderteils auf dem linken Vorderteil markieren und dort annähen. HINWEIS: Da der Untertritt bei dieser Jacke schmaler als der Übertritt ist, liegen die Knöpfe des linken Vorderteils etwas näher am Strickrand als die des rechten Vorderteils. Die Knopflöcher, falls nötig, mit Knopflochstichen umstechen.

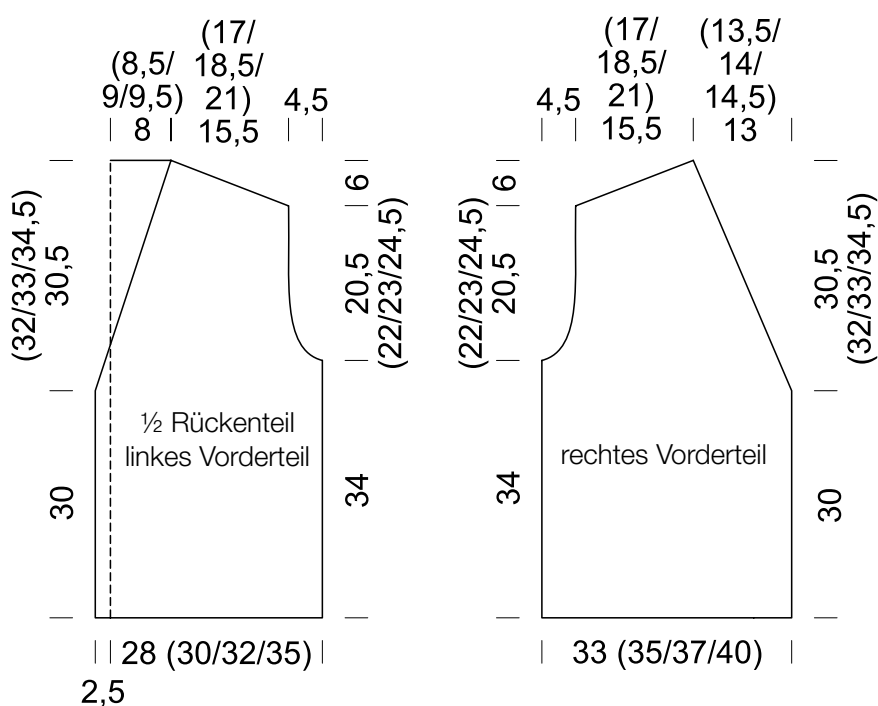



Modell 19 – Nordic Knits 3

RIPPENPULLOVER
NATURAL ALPACA PELO

RIPPENPULLOVER · NATURAL ALPACA PELO

Modell 19 – Nordic Knits 3



Größe 36/38, 40/42, 44/46 und 48/50

Die Angaben für Größe 36/38 stehen vor den Klammern, die Angaben für die größeren Größen stehen aufsteigend und von einem Schrägstrich getrennt in den Klammern. Wird nur eine Angabe gemacht, gilt diese für alle Größen. Es ist hilfreich, die Anleitung zunächst einmal vollständig durchzulesen und die Angaben der gewünschten Größe zu markieren.

Material: Lana Grossa-Qualität **Natural Alpaca Pelo** (63 % Baumwolle, 31 % Alpaka (Baby), 6 % Schurwolle (Merino); LL = 125 m/50 g): **450 (500/550/600) g** Dunkelbraun meliert (**Fb. 08**); eine Rundstricknadel 5 mm, 80 – 100 cm lang.

Grundmuster: 2 R linke M, 2 R rechte M im Wechsel stricken.

Rippenmuster: 2 M rechts, 2 M links im Wechsel stricken. In den folgen R die M stricken, wie sie erscheinen.

Knötchenrandm: die 1. M jeder R mit dem Faden HINTER der Arbeit wie zum Rechtsstricken abheben, die letzte M jeder R rechts stricken.

Maschenprobe: im Grundmuster mit Nadel 5 mm: 16 M und 23 R = 10 cm x 10 cm.

Kurzbeschreibung: Der Rippenpulllover wird in einem Stück von Ärmelbündchen zu Ärmelbündchen quergestrickt. Dazu werden zunächst Maschen für den ersten Ärmel angeschlagen und über alle Maschen im Grundmuster gestrickt. Für Vorder- und Rückenteil werden dann an beiden Seiten neue Maschen angeschlagen. Über die neu hinzugekommenen Maschen wird im Rippenmuster gestrickt, die Maschen des Ärmels weiter im Grundmuster, dabei erweitert sich das Rippenmuster in jeder zweiten Reihe um jeweils zwei Maschen in die Mitte hinein, bis alle Maschen im Rippenmuster vorliegen. Nachdem die Breite der Schulter erreicht ist, werden die Maschen zur Hälfte geteilt. Beide Hälften werden für den Halsausschnitt getrennt in Hin- und Rückreihen gearbeitet, dabei werden in der ersten Reihe noch Maschen für den Stehkragen angeschlagen und gleich mitgestrickt. Wenn die Weite des Stehkragens erreicht ist, werden die Maschen für den Kragen wieder abgekettet und beide Maschenhälften wieder zusammengefügt. Nach einem kurzen Schulterstück, bei dem alle Maschen noch im Rippenmuster gestrickt werden, wird mittig wieder das Grundmuster begonnen, das sich dann in jeder zweiten Reihe um jeweils zwei Maschen von der Mitte aus zu beiden Seiten erweitert. Dann werden die Maschen für die Höhe von Vorder- und Rückenteil abgekettet und der zweite Ärmel im Grundmuster gerade hochgestrickt.

Mit dem ersten Ärmel beginnen: 66 (70/74/78) M anschlagen und bis zu einer Höhe von 46 cm im Grundmuster stricken, die 1. und die letzte R sind dabei Hinr. Den Faden abschneiden.

Rumpf: für die nächste Rückr zunächst 61 M anschlagen, dann die 66 (70/74/78) M des Ärmels weiter im Grundmuster stricken und noch einmal 61 M anschlagen = 188 (192/196/200) M. In der folgenden Hinr die M neu einteilen: 1 Knötchenrandm, * 2 M rechts, 2 M links, ab * 15x arbeiten, bis zu den letzten 61 M im Grundmuster stricken, * 2 M links, 2 M rechts, ab * 15x arbeiten, 1 Knötchenrandm.

In dieser Einteilung weiterarbeiten, dabei in jeder Hinr das Rippenmuster der beiden Seiten (= Vorder- und Rückenteil) um jeweils 2 M des Ärmels in die Mitte erweitern, bis alle Ärmel-M aufgebraucht sind und alle M im Rippenmuster gestrickt werden. Die Mitte markieren.

Halsausschnitt und Stehkragen: in einer Höhe von 20 (22/24/27) cm ab Anschlag der M für Vorder- und Rückenteil in der folgenden Hinr nur bis zur markierten Mitte stricken, dann 20 M für den Stehkragen anschlagen = 114 (116/118/120) M und nur noch über diese M im Rippenmuster mit je 1 Knötchenrandm an beiden Seiten stricken. Die übrigen 94 (96/98/100) M zunächst stilllegen. Nach einer Höhe von 24 cm ab Beginn des Kragens die 20 M am linken Strickrand abketten und die übrigen 94 (96/98/100) M stilllegen. Die **andere Seite** gegengleich arbeiten.

Rumpf: die M beider Seiten auf eine Nadel nehmen und über alle M wieder im Rippenmuster mit je 1 Knötchenrandm an beiden Seiten stricken = 188 (192/196/200) M. Die Mitte markieren

In einer Höhe von 6 (7/8,5/11) cm ab Ende des Kragens in einer Hinr über die mittleren 4 M (= 2 M vor der Markierung und 2 M nach der Markierung) im Grundmuster stricken. Dann in jeder Hinr das Grundmuster der Mitte zu beiden Seiten um jeweils 2 M erweitern, bis an beiden Seiten 61 M im Rippenmuster und mittig 66 (70/74/78) M im Grundmuster auf der Nadel liegen.

Ärmel: in der nächsten Hinr an beiden Seiten jeweils 61 M abketten und die 66 (70/74/78) M des zweiten Ärmels weiter im Grundmuster stricken. Nach 46 cm Ärmellänge alle M locker abketten.

Fertigstellen: den Pullover anfeuchten, dem Schnitt entsprechend leicht in Form ziehen und liegend trocknen lassen. Die Seiten- und Ärmelnähte und die schmale Naht an beiden Seiten des Stehkragens schließen.

RIPPENPULLOVER · NATURAL ALPACA PELO

Modell 19 – Nordic Knits 3

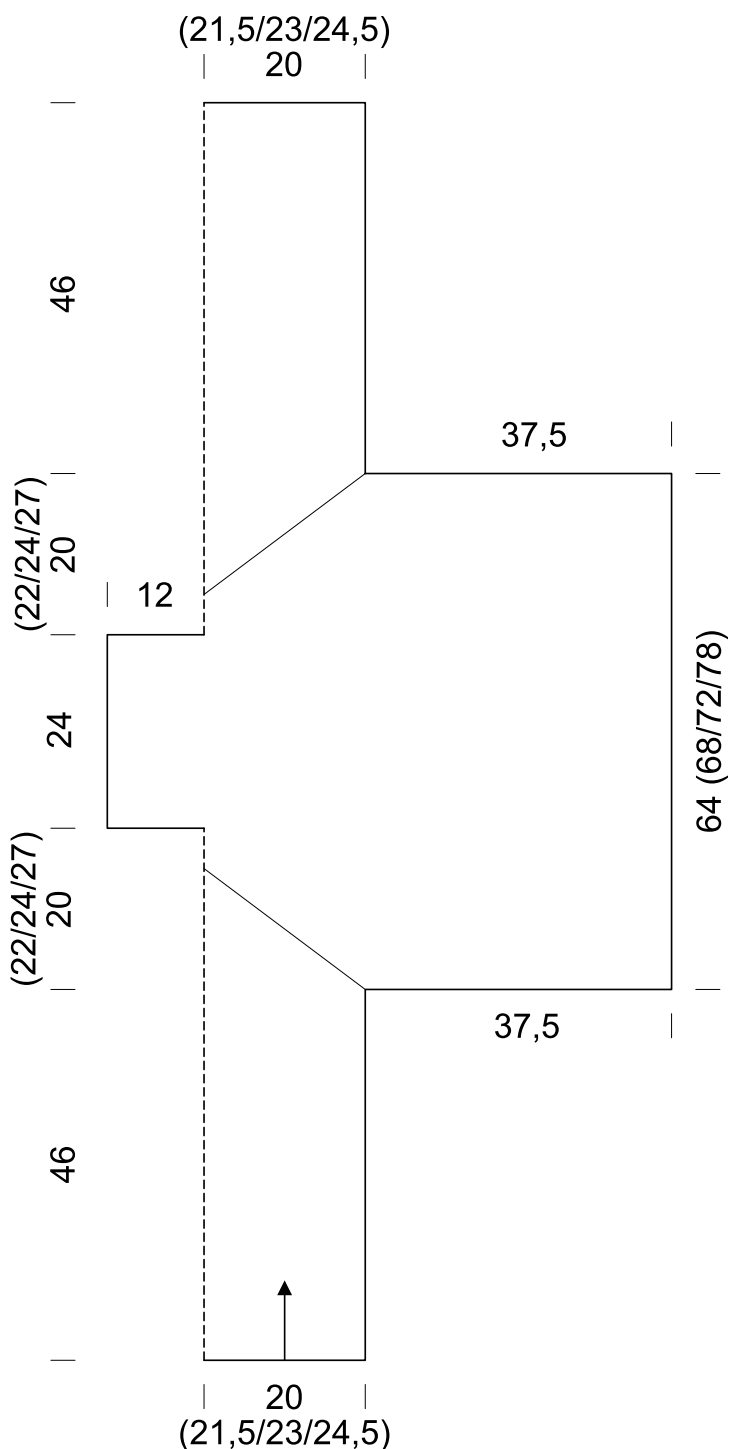



© Lana Grossa GmbH

Modell 20 – Nordic Knits 3

**RAGLAN-CARDIGAN
ECOPUNO & SILKHAIR**

RAGLAN-CARDIGAN · ECOPUNO & SILKHAIR

Modell 20 – Nordic Knits 3



Größe 36/38, 40/42, 44/46 und 48/50

Die Angaben für Größe 36/38 stehen vor den Klammern, die Angaben für die größeren Größen stehen aufsteigend und von einem Schrägstrich getrennt in den Klammern. Wird nur eine Angabe gemacht, gilt diese für alle Größen. Es ist hilfreich, die Anleitung zunächst einmal vollständig durchzulesen und die Angaben der gewünschten Größe zu markieren.

Material: Lana Grossa **Ecopuno** (72 % Baumwolle, 17 % Schurwolle (Merino), 11 % Alpaka (Baby); LL = 215 m/50 g): **300 (350/400/450) g Kirschrot (Fb. 47)** und **Silkhair** (70 % Mohair (Superkid), 30 % Seide, LL = 210 m / 25 g): **150 (175/200/225) g Weinrot (Fb. 208)**; je eine Rundstricknadel 3 mm, 3,5 mm und 4,5 mm, 80 – 100 cm lang (Runden mit geringerem Umfang mit der Magic-Loop-Methode oder mit weiteren kürzeren Rundstricknadeln oder Nadelspielen arbeiten); 5 (5/5/6) farblich passende Knöpfe mit 20 mm Durchmesser.

Glatt rechts: in Hinr rechte M, in Rückr linke M stricken; in Rd stets rechte M stricken.

Rippenmuster: 1 M rechts, 1 M links im Wechsel stricken. In den folgenden R/Rd die M stricken, wie sie erscheinen.

1 Doppel-M: nach dem Wenden die 1. M mit dem Faden VOR der Arbeit wie zum Linksstricken abheben, den Faden so fest über die rechte Nadel nach hinten ziehen, dass sich die abgehobene M mit beiden M-Gliedern auf die Nadel legt, und die R wie beschrieben weiterarbeiten. Um eine Doppel-M mustergemäß rechts oder links abzusticken, darauf achten, beim Einstechen beide M-Glieder zu erfassen!

1 Überzug: 1 M wie zum Rechtsstricken abheben, 1 M rechts stricken, dann die abgehobene M über die gestrickte M ziehen.

Hebemaschenblende A mit Patentrand (rechtes Vorder-teil): nach Strickschrift A arbeiten. Es sind alle R notiert. Die je 2 M für den Patentrand am linken Rand sind grau unterlegt. In der Breite 1x die notierten M als Blende an den Strickrand des rechten Vorderteils arbeiten, dabei erweitert sich die M-Zahl in der 1. R der Strickschrift durch 4 Umschläge von 5 M auf 9 M. In der Höhe 1x die 1. – 4. R stricken, dann die 3. – 4. R stets wiederholen.

Hebemaschenblende B mit Patentrand (linkes Vorder-teil): nach Strickschrift B arbeiten. Es sind alle R notiert. Die je 2 M für den Patentrand am rechten Rand sind grau unterlegt. In der Breite 1x die notierten M als Blende an den Strickrand des linken Vorderteils arbeiten, dabei erweitert sich die M-Zahl in der 1. R der Strickschrift durch 4 Umschläge von 5 M auf 9 M. In der Höhe 1x die 1. – 4. R stricken, dann die 3. – 4. R stets wiederholen.

Betonte Zunahmen (an der Raglanschrägung): vor und nach der Raglan-M jeweils 1 M zunehmen: bis 1 M vor dem MM rechts stricken, 1 M rechts verschränkt aus dem Querfaden herausstricken, 1 M rechts (= Raglan-M), 1 M rechts verschränkt aus dem Querfaden herausstricken, dann den MM abheben = 2 Zunahmen.

Maschenprobe: glatt rechts mit Nadel 4,5 mm: 20 M und 26 R/Rd = 10 cm x 10 cm.

Kurzbeschreibung: Der Raglan-Cardigan wird top-down in einem Stück von oben nach unten gestrickt. Zunächst werden Maschen für den doppelten Kragen angeschlagen. Anschließend wird die Raglanpasse in einem Stück bis zu den Arm-ausschnitten gestrickt. Unter den Achseln werden die Maschen des Ärmels stillgelegt. Rückenteil und Vorderteile werden mit einigen neu angeschlagenen Maschen über den stillgelegten Ärmelmaschen zu einem Stück verbunden, gerade herabgestrickt und mit dem unteren Abschlussbündchen fertiggestellt. Dann werden die Ärmel in Runden direkt in die Ärmelöcher eingestrickt. Zum Schluss werden die Taschen einzeln gestrickt und aufgenäht.

HINWEIS: Es wird stets doppelfädig mit je einem Faden bei-der Garne gearbeitet.

Doppelter Kragen: 106 M mit Nadel 3,5 mm anschlagen und 18 cm = 57 R glatt rechts (ohne Randm) stricken, dabei in der 1. R (Rückr) mit linken M beginnen. Die letzte R ist ebenfalls eine Rückr. Dann die M der Anschlagkante auf die Rundstricknadel 3 mm nehmen, den Kragen links auf links zur Hälfte umschlagen, beide Rundstricknadeln parallel halten und je 1 M der vorderen Rundstricknadel mit 1 Anschlagschlinge auf der hinteren Rundstricknadel mit Nadel 3,5 mm rechts zusammenstricken = 106 M.

Zur Rundstricknadel 4,5 mm wechseln und in der 1. R (Rückr) die M wie folgt einteilen: 5 (später 9) M Hebemaschenblende A, 17 M links, 1 **MM** setzen, 13 M links, 1 **MM** setzen, 35 M links, 1 **MM** setzen, 13 M links, 1 **MM** setzen, 18 M links, 5 (später 9) M Hebemaschenblende B. In dieser R werden über die beiden Hebemaschenblenden je 4 M durch Umschläge zugenommen = 114 M.

Vorderer Halsausschnitt: in verkürzten Hin- und Rückr stricken, dabei in den Hinr an allen MM, die erreicht werden, betonte Zunahmen arbeiten: 9 M Hebemaschenblende B, bis zu den letzten 12 M (einschließlich Blende) glatt rechts, wenden, 1 Doppel-M, bis zu den letzten 12 M (einschließlich Blende) glatt rechts, wenden. In den folgenden R stets mit 1 Doppel-M beginnen und an beiden Seiten noch 4x je 3 M vor der Doppel-M der Vor-R wenden = 10 verkürzte R mit 5x je 8 Raglan-Zunahmen = 154 M.

Die Hinr nach der letzten Doppel-M bis zum R-Ende stricken,

RAGLAN-CARDIGAN · ECOPUNO & SILKHAIR

Modell 20 – Nordic Knits 3



dabei alle Doppel-M jeweils als 1 M abstricken und über die Hebemaschenblende die 2. R der Strickschrift arbeiten (diese R wurde in der 1. verkürzten R nicht beendet). In der nächsten Rückr ebenfalls bis zum R-Ende in der Mustereinteilung stricken, dabei die bislang noch nicht abgestrickten Doppel-M nun jeweils als 1 M abstricken = 162 M.

Raglanpasse: in Hin- und Rückr glatt rechts mit jeweils 9 M Hebemaschenblende wie bisher über alle M stricken, dabei noch 24x (28x/32x/38x) in jeder Hinr betonte Zunahmen an den 4 MM arbeiten = 354 (386/418/466) M. Mit einer Rückr enden. **Gleichzeitig** nach 2 cm = 6 R ab Ende der verkürzten R (ab Kragenende am Vorderteil gemessen) das erste **Knopfloch** in die Hebemaschenblende A des rechten Vorderteils arbeiten: in der Mustereinteilung bis zu den letzten 9 M stricken, 4 M im Hebemaschenblende nach Strickschrift, 1 Umschlag, die folgenden linke und rechte M rechts zusammenstricken, dann weiter gemäß der Strickschrift. In der folgenden Rückr die M und den Umschlag der Blende mustergemäß abstricken. Die **übrigen 4 (4/4/5) Knopflöcher** 4x in jeder 28. R (4x in jeder 30. R / 4x in jeder 32. R / 5x in jeder 28. R) = im Abstand von je 10,5 (11,5/12,5/10,5) cm ebenso einstricken.

Rumpf: in der folgenden Hinr die M der Ärmel stilllegen und die M von Rückenteil und Vorderteilen unter den Achseln zu einem Stück verbinden: bis zum ersten MM in der Mustereinteilung stricken, den MM entfernen, 72 (80/88/100) M bis 1 M vor dem MM stilllegen, 8 M anschlagen, die Raglan-M rechts stricken, den MM entfernen, bis zum nächsten MM rechts stricken, den MM entfernen, 72 (80/88/100) M bis 1 M vor dem MM stilllegen, 8 M anschlagen, die Raglan-M rechts stricken, den MM entfernen, alle übrigen M in der Mustereinteilung stricken = 226 (242/258/282) M. Über alle M bis zu einer Höhe von 24 cm ab Achsel stricken. Die letzte R ist eine Rückr. Dann zur Nadel 3,5 mm wechseln und zwischen den Hebemaschenblenden im Rippenmuster weiterstricken: * 1 M rechts, 1 M links, ab * stets wiederholen und mit 1 M rechts vor der Hebemaschenblende enden, dabei in der 1. R 1 M abnehmen = 225 (241/257/281) M. Nach 4 cm Bündchenhöhe alle M locker im Muster abketten.

Ärmel (2x): mit der Rundstricknadel 4,5 mm aus den Steg-M unter der Achsel 8 M herausstricken, dabei nach 4 M 1

MM für den Rd-Übergang setzen. Dann die stillgelegten 72 (80/88/100) M eines Ärmels rechts stricken und noch einmal 4 M bis zum Rd-Übergang rechts stricken = 80 (88/96/108) M.

Die M zur Rd schließen und den Ärmel glatt rechts in Rd stricken, dabei für die Ärmelschräge 10x in jeder 6. Rd an beiden Seiten des Rd-Übergangs je 1 M abnehmen: bis 3 M vor dem Rd-Übergang rechts, 2 M rechts zusammenstricken, 1 M rechts, den MM abheben, 1 M rechts, 1 Überzug = 60 (68/76/88) M. Nach einer Ärmellänge von 26 cm = 69 Rd gleichmäßig verteilt 14 (18/22/28) M abnehmen: 14x jede 3. und 4. M rechts zusammenstricken ([7x jede 3. und 4. M und noch 2x jede 2. und 3. M rechts zusammenstricken] 2x arbeiten / [5x jede 3. und 4. M und noch 6x jede 2. und 3. M rechts zusammenstricken] 2x arbeiten / [6x jede 2. und 3. M und noch 1x jeder 3. und 4. M rechts zusammenstricken] 4x arbeiten) = 46 (50/54/60) M.

Zur Rundstricknadel 3,5 mm wechseln und im Rippenmuster arbeiten. Nach 6 cm Bündchenhöhe alle M locker im Muster abketten. Den **zweiten Ärmel** ebenso arbeiten.

Tasche (2x): in Hin- und Rückr von oben nach unten arbeiten: 35 M mit Nadel 3,5 mm anschlagen und für die Blende 6 cm = 19 R glatt rechts (ohne Randm) stricken, dabei in der 1. R (Rückr) mit linken M beginnen. Die letzte R ist ebenfalls eine Rückr. Dann die M der Anschlagkante auf die Rundstricknadel 3 mm nehmen, das gestrickte Stück für die Taschenblende links auf links zur Hälfte umschlagen, beide Rundstricknadeln parallel halten und je 1 M der vorderen Rundstricknadel mit 1 Anschlagschlinge der hinteren Rundstricknadel mit Nadel 3,5 mm rechts zusammenstricken = 35 M.

Zur Nadel 4,5 mm wechseln und glatt rechts weiterarbeiten. Nach 11 cm Taschenhöhe ab Blende die M locker abketten. Die **zweite Tasche** ebenso arbeiten.

Fertigstellen: die Jacke und die Taschen anfeuchten, dem Schnitt entsprechend leicht in Form ziehen und liegend trocknen lassen. Die Taschen dem Schnitt entsprechend mit den Strickrändern und die Abkettkante innenliegend auf die Vorderteile nähen. Die schmalen Seiten des Kragens schließen. Die Knöpfe auf der Höhe der Knopflöcher annähen und die Knopflöcher, falls gewünscht, mit Knopflochstichen umstechen.

RAGLAN-CARDIGAN · ECOPUNO & SILKHAIR

Modell 20 – Nordic Knits 3

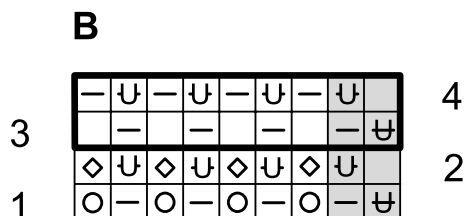
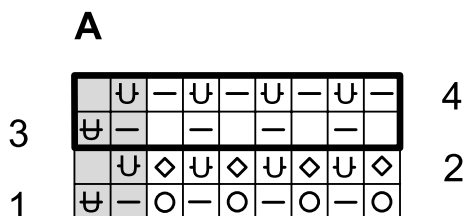
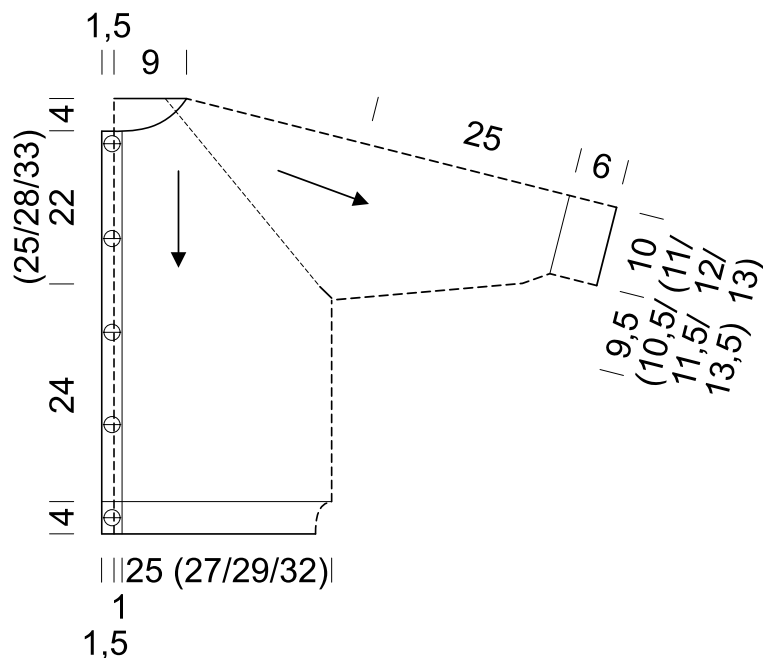

Zeichenerklärung:

□ = 1 M rechts

▢ = 1 M links

◇ = 1 M links verschränkt

○ = 1 Umschlag

⊕ = 1 M mit dem Faden VOR der Arbeit wie zum Linksstricken abheben

⊖ = 1 M mit dem Faden HINTER der Arbeit wie zum Linksstricken abheben



© Lana Grossa GmbH

Modell 21 – Nordic Knits 3

NORWEGERPULLOVER ALTA MODA ALPACA

NORWEGERPULLOVER ·

ALTA MODA ALPACA

Modell 21 – Nordic Knits 3



Größe 36/38, 40/42, 44/46 und 48/50

Die Angaben für Größe 36/38 stehen vor den Klammern, die Angaben für die größeren Größen stehen aufsteigend und von einem Schrägstrich getrennt in den Klammern. Wird nur eine Angabe gemacht, gilt diese für alle Größen. Es ist hilfreich, die Anleitung zunächst einmal vollständig durchzulesen und die Angaben der gewünschten Größe zu markieren.

Material: Lana Grossa **Alta Moda Alpaca** (90 % Alpaka (Baby), 5 % Polyamid, 5 % Schurwolle (Merino), Lauflänge 140 m/50 g): **500 (550/600/650) g** Rohweiß (**Fb. 14**) als Hauptfarbe und **100 (100/100/150) g** Anthrazit (**Fb. 13**) als Kontrastfarbe; je eine Rundstricknadel 4 mm, 4,5 mm und 5,5 mm, 80 – 100 cm lang (Runden mit geringerem Umfang mit Magic-Loop-Methode arbeiten); 12 (13/14/16) Maschenmarkierer.

Glatt rechts: in Hinr rechte M, in Rückr linke M stricken; in Rd stets rechte M stricken.

Rippenmuster: 1 M rechts verschränkt, 1 M links im Wechsel stricken. In den folgenden Rd alle M stricken, wie sie erscheinen.

1 M verdoppeln: 1 M rechts und 1 M rechts verschränkt in die beschriebene M stricken, dann erst die M von der linken Nadel heben.

Maschenprobe: glatt rechts mit Nadel 5,5 mm: 18 M und 24 R/Rd = 10 cm x 10 cm.

Kurzbeschreibung: Der Norwegerpullover wird nahtlos in einem Stück von oben nach unten gestrickt. Zunächst werden Maschen für den Halsausschnitt angeschlagen und das Halsbündchen wird in Runden gestrickt. Dann wird die Rundpasse zunächst einfarbig, dann im Norwegermuster nach der Strickschrift gearbeitet, dabei formt sich die Passe durch die regelmäßigen Zunahmen aus. Unter den Achseln werden dann die Maschen der Ärmel stillgelegt und über die Maschen des Rückenteils werden für die rückwärtige Erhöhung des Rundhalsausschnitts einige Hin- und Rückreihen gestrickt. Damit gewinnt der vordere Halsausschnitt gleichzeitig an Tiefe. Anschließend werden die Maschen von Vorder- und Rückenteil für den Rumpf zusammengefasst, unter den Achseln werden dabei zusätzliche Maschen angeschlagen. Dann wird der Rumpf in Runden gestrickt und mit dem unteren Abschlussbündchen fertiggestellt. Anschließend werden die Ärmel nacheinander in Runden angestrickt.

Rundpasse: 100 (102/106/108) M in Rohweiß mit der Rundstricknadel 4 mm anschlagen, zur Rd schließen, den Rd-Übergang markieren und 3 cm im Rippenmuster stricken. Dann 1 Rd linke M stricken, dabei gleichmäßig verteilt 20 (21) 20 (20) M zunehmen: 20x nach jeder 5. M (1x nach der 2. M

und noch 20x nach jeder 5. M / [7x nach jeder 5. M, 3x nach jeder 6. M] 2x / [3x nach der 5. M, 2x nach der 6. M] 4x) je 1 M zunehmen = 120 (123/126/128) M.

Zur Nadel 5,5 mm wechseln und glatt rechts stricken, dabei in der 1. Rd 12x jede 10. M (die 9. M, dann 12x abwechselnd jede 10. M und jede 9. M / 14x jede 9. M / 16x jede 8. M) markieren. Für den **Beginn der Rundpasse für die Größen 36/38, 44/46 und 48/50** 6x (–/7x/8x) in jeder 3. Rd jeweils 12 (–/14/16) M zunehmen (dabei nach Bedarf auf die längere Rundstricknadel wechseln): * bis zum MM rechts stricken, 1 Umschlag, den MM abheben, ab * insgesamt 12x (–/14x/16x) arbeiten und in der jeweils folgenden Rd die Umschläge rechts verschränkt abstricken; **für die Größe 40/42** 1x in der 3. Rd die Zunahmen nur am 1., 3., 5., 7., 9., 11. und 13. MM arbeiten (danach befinden sich zwischen allen MM jeweils 10 M) und dann noch 6x in jeder 3. Rd an jedem MM wie für die übrigen Größen beschrieben zunehmen = 192 (208/224/256) M nach 18 (21/21/24) Rd. Anschließend noch 0 (0/2/2) Rd glatt rechts stricken = 18 (21/23/26) Rd Rundpasse.

Dann im Norwegermuster nach der Strickschrift weiterarbeiten, dabei werden über 40 Rd pro Rapport je 10 M zugenommen = 312 (338/364/416) M nach 40 Rd. Die MM in der letzten Rd entfernen. Das Norwegermuster ist damit beendet und der gesamte Pullover wird in Rohweiß fertiggestellt.

Nur über die M des Rückenteils in Hin- und Rückr stricken: die Arbeit für die rückwärtige Erhöhung wenden und in Rohweiß über die ersten 96 (102/108/123) M für die rückwärtige Erhöhung 12 R glatt rechts stricken (die 1. R ist eine Rückr), dabei die letzte M jeder R verdoppeln = 108 (114/120/135) M.

Die M der Ärmel stilllegen, die M von Vorder- und Rückenteil zur Rd schließen und den Rumpf in Rd stricken: nach der letzten Hinr 1 MM einhängen (markiert die linke Seitenlinie), 6 M anschlagen, die folgenden 60 (67/74/85) M für den Ärmel stilllegen, 96 (102/108/123) M für das Vorder- teil stricken, 6 M anschlagen, die folgenden 60 (67/74/85) M für den Ärmel stilllegen, 1 MM einhängen (markiert den neuen Rd-Übergang) = 216 (228/240/270) M. Über alle M glatt rechts in Rd stricken.

In einer Höhe von 26 (27/28/29) cm ab Norwegermuster (am Vorderteil gemessen) zur Nadel 4,5 mm wechseln. 1 Rd linke M stricken, dann 6 cm im Rippenmuster arbeiten. Anschließend alle M abketten.

Ärmel (2x): mit der Rundstricknadel 5,5 mm in Rohweiß über die 60 (67/74/85) stillgelegten M eines Ärmels glatt rechts in Hin- und Rückr stricken, dabei 6x in jeder Hinr an beiden Seiten je 1 M aus den Strickrändern auffassen (beim Rückenteil werden die M aus den in den Hin- und Rückr zwischen Rundpasse und Stilllegen der Ärmel-M zugenommenen M herausgestrickt, beim Vorderteil aus den neu angeschlagenen 6 M unter der Achsel) = 72 (79/86/97) M. Dann die M zur Rd

NORWEGERPULLOVER ·

ALTA MODA ALPACA

Modell 21 – Nordic Knits 3



schließen und den Rd-Übergang in der unteren Mitte markieren. Glatt rechts über alle M in Rd stricken, dabei für die Ärmelschrägung 13x in jeder 6. R (15x in jeder 5. Rd / 18x abwechselnd in jeder 4. und 5. Rd / 21x in jeder 4. Rd) an beiden Seiten der Markierung je 1 M abnehmen: bis 2 M vor dem MM rechts, 2 M rechts zusammenstricken, den MM abheben, 2 M rechts zusammenstricken = 46 (49/50/55) M.
Nach einer Ärmellänge von 36 cm ab Ende des Norwegermusters zur Nadel 4 mm wechseln, 1 Rd linke M stricken,

dabei gleichmäßig verteilt 0 (1/0/3) M abnehmen = 46 (48/50/52) M, dann noch 6 cm im Rippenmuster arbeiten. Anschließend alle M abketten. Den **zweiten Ärmel** ebenso arbeiten.

Fertigstellen: den Pullover anfeuchten, dem Schnitt entsprechend leicht in Form ziehen und liegend trocknen lassen. Alle Fäden vernähen. Falls sich an den Übergängen der Rundpasse kleine Löcher zeigen, diese von innen schließen.

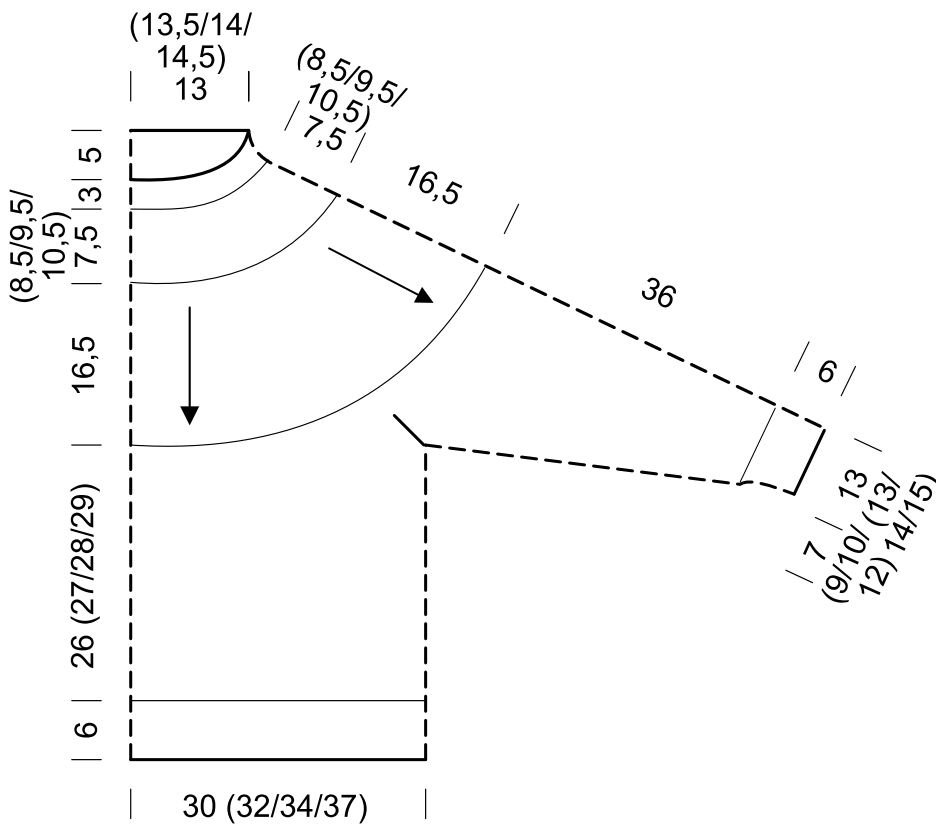

NORWEGERPULLOVER · ALTA MODA ALPACA

Modell 21 – Nordic Knits 3

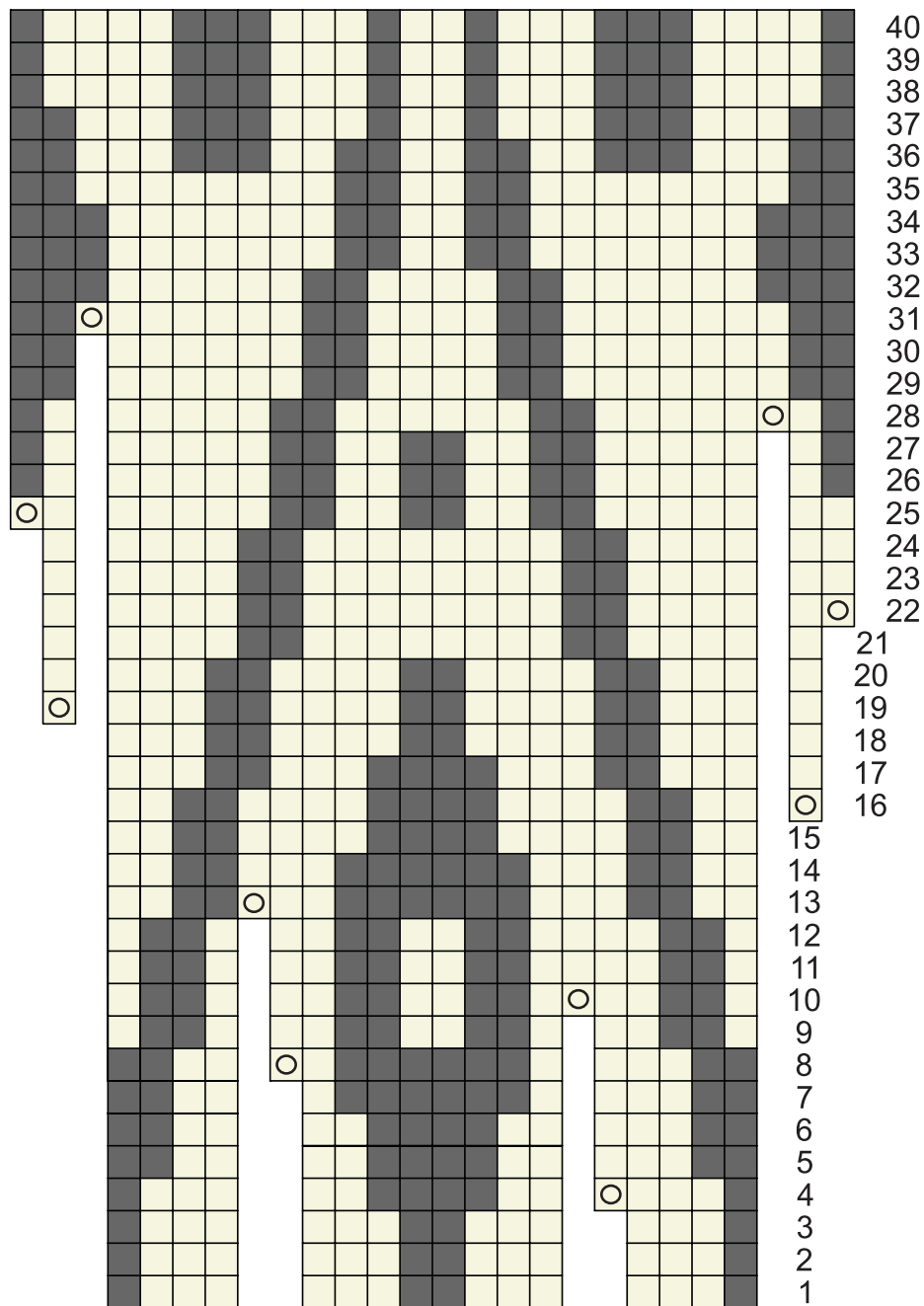

Der Rapport erweitert sich von anfangs 16 M auf später 26 M



Zeichenerklärung:

- = 1 M glatt rechts in Anthrazit
- = 1 M glatt rechts in Rohweiß
- = 1 Umschlag in Rohweiß



© Lana Grossa GmbH

Modell 22 – Nordic Knits 3

**CARDIGAN MIT LOCHMUSTERSTREIFEN
NATURAL ALPACA PELO**

CARDIGAN MIT LOCHMUSTERSTREIFEN · NATURAL ALPACA PELO

Modell 22 – Nordic Knits 3



Größe 36/38, 40/42, 44/46 und 48/50

Die Angaben für Größe 36/38 stehen vor den Klammern, die Angaben für die größeren Größen stehen aufsteigend und von einem Schrägstrich getrennt in den Klammern. Wird nur eine Angabe gemacht, gilt diese für alle Größen. Es ist hilfreich, die Anleitung zunächst einmal vollständig durchzulesen und die Angaben der gewünschten Größe zu markieren.

Material: Lana Grossa **Natural Alpaca Pelo** (63 % Baumwolle, 31 % Alpaka (Baby), 6 % Schurwolle (Merino), Lauflänge 125 m/50 g): **500 (550/600/650) g** Rohweiß (**Fb. 01**); je eine Rundstricknadel 3,5 mm und 5,5 mm, 80 – 100 cm lang; 3 Knöpfe mit 28 mm Durchmesser.

Glatt rechts: in Hinr rechte M, in Rückr linke M stricken.

Rippenmuster: (gerade M-Zahl) 1 M rechts, 1 M links im Wechsel stricken. In den folgenden R alle M stricken, wie sie erscheinen.

Grundmuster: (gerade M-Zahl) nach der Strickschrift arbeiten. Es sind Hin- und Rückr gezeichnet. Die unterschiedliche Bedeutung der Symbole für Hin- und Rückr beachten! In der Breite den Rapport von 2 M stets wiederholen. In der Höhe die 1. – 22. R stets wiederholen. Gehen durch Zu- oder Abnahmen die Rapporte an den Rändern nicht ganz auf, diese M glatt rechts stricken.

Randm: als Knötchenrand arbeiten, dabei die 1. und letzte M immer rechts stricken.

Überzug: 1 M wie zum Rechtsstricken abheben, 1 M rechts stricken, dann die abgehobene M über die gestrickte M ziehen.

Tunnelpatent (über 10 M): die 10 M der Blende in Hinr und Rückr wie folgt stricken: * 1 M mit dem Faden VOR der Arbeit wie zum Linksstricken abheben, 1 M rechts, ab * 5x arbeiten. HINWEIS: Beim Zählen der R beachten, dass für jede sichtbare M 2 R gearbeitet wurden!

1 Knopfloch im Tunnelpatent: 1. Reihe (Hinr): 1 M mit dem Faden VOR der Arbeit abheben, 1 M rechts, 1 M mit dem Faden VOR der Arbeit abheben, 1 M wie zum Linksstricken auf die rechte Nadel heben, 1 M auf der Zopfnadel HINTER die Arbeit legen, die letzte M der rechten Nadel wieder zurück auf die linke Nadel und 2 M rechts zusammenstricken, 1 Umschlag (dabei den Faden von vorne nach hinten über die Nadel legen), die M der Zopfnadel und die nächste M der linken Nadel mit dem Faden VOR der Arbeit abheben, 1 M rechts, 1 M mit dem Faden VOR der Arbeit abheben, 1 M rechts. 2. Reihe (Rückr): 1 M mit dem Faden VOR der Arbeit abheben, 1 M rechts, 1 M mit dem Faden VOR der Arbeit abheben, 2 M rechts zusammenstricken, den Umschlag der

letzten R mit dem Faden VOR der Arbeit abheben, 1 Umschlag (dabei den Faden von vorne nach hinten über die Nadel legen), 1 M mit dem Faden VOR der Arbeit abheben, 1 M rechts, 1 M mit dem Faden VOR der Arbeit abheben, 1 M rechts. Weiter im Tunnelpatent arbeiten, dabei in der 3. R (Hinr) den Umschlag der 1. R rechts stricken und den Umschlag der 2. R mit dem Faden VOR der Arbeit abheben und in der 4. R (Rückr) auch den Umschlag der 2. R rechts abstricken. Dann über alle M das Tunnelpatent weiterführen.

Maschenprobe: im Grundmuster mit Nadel 5,5 mm: 19 M und 24 R = 10 cm x 10 cm.

Kurzbeschreibung: Der Cardigan wird in Einzelteilen von unten nach oben gestrickt und anschließend zusammengenäht. Die Verschlussblende wird direkt im Tunnelpatent mitgestrickt und über die Schultern über jeweils die Hälfte der hinteren Halsausschnittweite weitergestrickt. Nach dem Zusammennähen des Cardigans werden die schmalen Kanten der Blenden geschlossen und die Blende in den hinteren Halsausschnitt genäht. Die Taschen werden mittig auf die Vorderteile genäht.

HINWEIS: Geht der Rapport des Grundmusters durch Zu- oder Abnahmen an den Rändern nicht ganz auf, die M des halben Rapportes glatt rechts stricken.

Rückenteil: mit Nadel 3,5 mm 118 (126/134/144) M anschlagen und im Rippenmuster stricken, dabei die M in der 1. R (Rückr) wie folgt einteilen: Randm, * 1 M rechts, 1 M links, ab * stets wiederholen, Randm. In einer Höhe von 21,5 cm mit einer Hinr enden, zur Nadel 5,5 mm wechseln und in der folgenden Rückr die M neu einteilen: Randm, bis zur letzten M im Grundmuster stricken, Randm. Dabei für die seitliche Schrägung an beiden Seiten 1x in der 6. R (Hinr) der Strickschrift und noch 3x in jeder weiteren 8. R je 1 M abnehmen = 110 (118/126/136) M.

In einer Gesamthöhe von 57 (58/59/60) cm für die Schulter-schragen an beiden Seiten in jeder 2. R 4x 7 M und noch 1x 6 M (2x 8 M und 3x 7 M / 5x 8 M / 4x 9 M und 1x 8 M) abketten. Gleichzeitig in einer Gesamthöhe von 60 (61/62/63) cm die mittleren 28 (30/30/32) M abketten und beide Seiten getrennt fertigstellen, dabei an der Halsausschnittseite in jeder 2. R 1x 4 M und 1x 3 M (1x 4 M und 1x 3 M / 1x 5 M und 1x 3 M / 1x 5 M und 1x 3 M) abketten. Die andere Seite gegengleich fertigstellen.

Linkes Vorderteil: 69 (73/77/83) M mit Nadel 3,5 mm anschlagen und die M in der 1. R (Rückr) wie folgt einteilen: 10 M Tunnelpatent, * 1 M rechts, 1 M links, ab * stets wiederholen, Randm. In dieser Einteilung gerade hocharbeiten. In einer Höhe von 21,5 cm mit einer Hinr enden, zur Nadel 5,5 mm wechseln und in der folgenden Rückr die M neu einteilen: 10 M Tunnelpatent, bis zur letzten M im Grundmuster stricken, Randm. In dieser Einteilung gerade hochstricken, dabei für die

CARDIGAN MIT LOCHMUSTERSTREIFEN · NATURAL ALPACA PELO

Modell 22 – Nordic Knits 3



seitliche Schrägung an der rechten Seite 1x in der 6. R (Hintr) der Strickschrift und noch 3x in jeder 8. R je 1 M abnehmen = 65 (69/73/79) M.

Gleichzeitig in einer Gesamthöhe von 38 cm für den V-Ausschnitt an der linken Seite 1 M in einer Hinr abnehmen: in der Mustereinteilung bis zu den letzten 12 M stricken, 2 M rechts zusammenstricken, 10 M Tunnelpatent. Diese Abnahme noch [3x in jeder 2. R und 1x in jeder 4. R] 5x arbeiten ([2x in jeder 2. R und 1x in der 4. R] 7x arbeiten / [2x in jeder 2. R und 1x in der 4. R] 7x arbeiten und noch 1x in der 2. R / [2x in jeder 2. R und 1x in der 4. R] 7x arbeiten und noch 1x in der 4. R) wiederholen.

Gleichzeitig in einer Höhe von 57 (58/59/60) cm an der rechten Seite für die Schulterschrägen in jeder 2. R 4x 7 M und noch 1x 6 M (2x 8 M und 3x 7 M / 5x 8 M / 4x 9 M und 1x 10 M) abketten = 10 M. Über die 10 M der Blende noch 11 cm im Tunnelpatent weiterstricken, dann die M abketten.

Rechtes Vorderteil: gegengleich zum linken Vorderteil stricken, dabei das erste Knopfloch in einer Gesamthöhe von 6 cm, die beiden folgenden Knopflocher nach jeweils weiteren 12 cm ebenso einstricken.

Ärmel (2x): 64 (68/72/76) M mit Nadel 3,5 mm anschlagen und die M in der 1. R (Rückr) wie folgt einteilen: Randm * 1 M

rechts, 1 M links, ab * stets wiederholen, Randm. In dieser Einteilung gerade hocharbeiten. In einer Höhe von 16 cm mit einer Hinr enden, zur Nadel 5,5 mm wechseln und in der folgenden Rückr mit dem Grundmuster zwischen den Randm beginnen. Dabei für die Ärmelschräge 7x in jeder 8. R an beiden Seiten je 1 M zunehmen = 78 (82/86/90) M. Die hinzukommenden M nach und nach in das Grundmuster einfügen. Nach einer Gesamthöhe von 45 cm an beiden Seiten 1x 4 M und in jeder 2. R noch 4x 4 (3x 4 M und 1x 5 M / 2x 4 M und 2x 5 M / 1x 4 M und 3x 5 M) abketten = 38 (40/42/44) M. Dann die M abketten. Den **zweiten Ärmel** ebenso arbeiten.

Tasche (2x): 38 M mit Nadel 5,5 mm anschlagen und bis zu einer Höhe von 15,5 cm im Grundmuster stricken. Dann zur Nadel 3,5 mm wechseln und noch 4 cm im Rippenmuster stricken. Dann die M im Muster abketten.

Fertigstellen: die Teile anfeuchten, dem Schnitt entsprechend leicht in Form ziehen und liegend trocknen lassen. Die Seiten-, Schulter- und Ärmelnähte schließen und die Ärmel einsetzen. Die schmale Naht der Ausschnittblende schließen und die Blende in den hinteren Halsausschnitt nähen. Die Taschen ca. 4 cm über der Anschlagkante mittig auf die Vorderteile nähen. Dann die Knöpfe auf Höhe der Knopflocher auf die Blende des linken Vorderteils nähen.

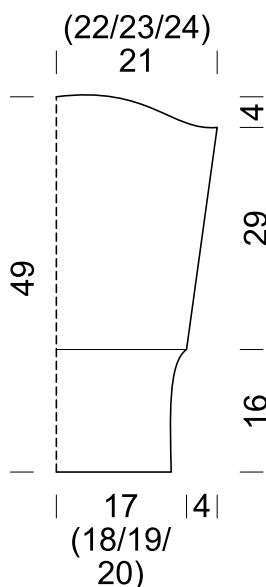
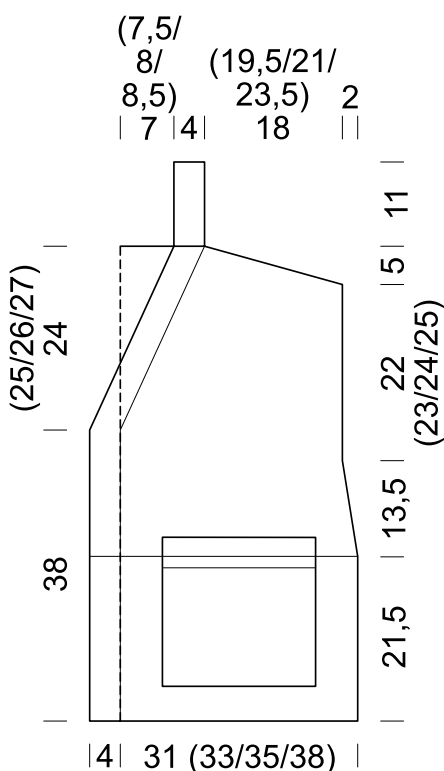

CARDIGAN MIT LOCHMUSTERSTREIFEN · NATURAL ALPACA PELO

Modell 22 – Nordic Knits 3

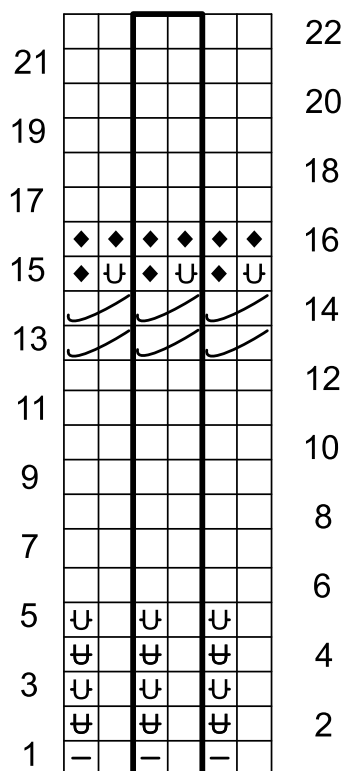

Zeichenerklärung:

□ = 1 M glatt rechts: in Hinr rechts, in Rückr links stricken

— = 1 M glatt links: in Hinr links, in Rückr rechts stricken

U = 1 M mit dem Faden VOR der Arbeit wie zum Linksstricken abheben

U = 1 M mit dem Faden HINTER der Arbeit wie zum Linksstricken abheben

↗ = in Hin- und Rückr: mit der rechten Nadel zwischen der 2. und 3. M der linken Nadel einstechen und den Faden wie zum Rechtsstricken durchholen, dann die ersten beiden M der linken Nadel rechts verschränkt zusammenstricken

◆ = in Hin- und Rückr: 1 M rechts verschränkt stricken



© Lana Grossa GmbH

Modell 23 – Nordic Knits 3

TOP-DOWN-CARDIGAN ECOPUNO & SILKHAIR

TOP-DOWN-CARDIGAN · ECOPUNO & SILKHAIR

Modell 23 – Nordic Knits 3



Größe 36/38, 40/42, 44/46 und 48/50

Die Angaben für Größe 36/38 stehen vor den Klammern, die Angaben für die größeren Größen stehen aufsteigend und von einem Schrägstrich getrennt in den Klammern. Wird nur eine Angabe gemacht, gilt diese für alle Größen. Es ist hilfreich, die Anleitung zunächst einmal vollständig durchzulesen und die Angaben der gewünschten Größe zu markieren.

Material: Lana Grossa-Qualität **Ecopuno** (72 % Baumwolle, 17 % Schurwolle (Merino), 11 % Alpaka (Baby); LL = 215 m/50 g): **300 (350/400/450) g** Perlbeige (**Fb. 66**) und **Silkhair** (70 % Mohair (Superkid), 30 % Seide; LL = 210 m / 25 g): **150 (200/200/250) g** Graublau (**Fb. 196**); je eine Rundstricknadel 4 mm und 5,5 mm, 80 – 100 cm lang; Zopfnaedel; 5 oder wahlweise 6 Perlmutterknöpfe mit 22 mm Durchmesser.

Rippenmuster: 1 M rechts, 1 M links im Wechsel stricken. In den folgenden R/Rd die M stricken, wie sie erscheinen.

Grundmuster in R: nach den Strickschriften A oder B arbeiten. Es sind nur die Hinr notiert. In den Rückr alle M stricken, wie sie erscheinen und wie in der Zeichenerklärung beschrieben. In der Breite mit den M vor dem Rapport beginnen, den Rapport von 12 M stets wiederholen und mit den M nach dem Rapport enden. Die Anleitung beschreibt für jede Größe, an welchem Pfeil vor dem Rapport begonnen und bis zu welchem Pfeil nach dem Rapport gestrickt wird. In der Höhe die 1. – 16. R stets wiederholen. Der Rapport ist zur besseren Übersichtlichkeit grau hinterlegt.

Grundmuster in Rd: nach der Strickschrift C arbeiten. Es sind nur die ungeraden Rd notiert. In den geraden Rd alle M stricken, wie sie erscheinen und wie in der Zeichenerklärung beschrieben. In der Breite mit den M vor dem Rapport beginnen, den Rapport von 12 M stets wiederholen und mit den M nach dem Rapport enden. Die Anleitung beschreibt für jede Größe, an welchem Pfeil vor dem Rapport begonnen und bis zu welchem Pfeil nach dem Rapport gestrickt wird. In der Höhe die 1. – 16. Rd stets wiederholen. Der Rapport ist zur besseren Übersichtlichkeit grau hinterlegt.

Tunnelpatent: in Hin- und Rückr: * 1 M rechts, 1 M mit dem Faden VOR der Arbeit abheben, ab * wiederholen. **HINWEIS:** Beim Zählen der R beachten, dass für jede sichtbare M 2 R gearbeitet wurden!

1 Knopfloch im Tunnelpatent: 1. Reihe (Hinr): 1 M rechts, 1 M mit dem Faden VOR der Arbeit abheben, 1 M wie zum Linksstricken auf die rechte Nadel heben, 1 M auf der Zopfnaedel HINTER die Arbeit legen, die letzte M der rechten Nadel wieder zurück auf die linke Nadel und 2 M rechts zusammenstricken, 1 Umschlag (dabei den Faden von vorne nach hinten über die Nadel legen), die M der Zopfnaedel und die nächste M der linken Nadel mit dem Faden VOR der Arbeit

abheben, 1 M rechts, 1 M mit dem Faden VOR der Arbeit abheben, 1 M rechts, 1 M mit dem Faden VOR der Arbeit abheben. **2. Reihe (Rückr):** 1 M rechts, 1 M mit dem Faden VOR der Arbeit abheben, 1 M rechts, 1 M mit dem Faden VOR der Arbeit abheben, 2 M rechts zusammenstricken, den Umschlag der letzten R mit dem Faden VOR der Arbeit abheben, 1 Umschlag (dabei den Faden von vorne nach hinten über die Nadel legen), 1 M mit dem Faden VOR der Arbeit abheben, 1 M rechts, 1 M mit dem Faden VOR der Arbeit abheben, 1 M rechts. Weiter im Tunnelpatent arbeiten, dabei in der **3. R (Hinr)** den Umschlag der 1. R rechts verschränkt stricken und den Umschlag der 2. R mit dem Faden VOR der Arbeit abheben und in der **4. R (Rückr)** auch den Umschlag der 2. R rechts verschränkt abstricken. Dann über alle M das Tunnelpatent weiterführen.

Maschenprobe: im Grundmuster mit Nadel 5,5 mm: 19 M und 24 R/Rd = 10 cm x 10 cm.

Kurzbeschreibung: Der Cardigan wird nahtlos top-down von oben nach unten gestrickt. Zunächst werden Maschen für das Rückenteil angeschlagen und bis zu den Achseln in Hin- und Rückreihen herabgestrickt. Dann werden für beide Vorderteile jeweils Maschen aus den Schultern des Rückenteils herausgestrickt und ebenfalls bis zu den Achseln herabgestrickt. Die Knopflöcher werden dabei direkt in die mitgestrickte Verschlussblende eingearbeitet. Dann werden alle drei Teile zusammengefasst und in einem Stück bis zum unteren Abschlussbündchen gestrickt. Anschließend werden die Schulternähte geschlossen und die Ärmel in Runden direkt in die Armlöcher gearbeitet. Zum Schluss wird der Kragen in den Halsausschnitt gestrickt.

HINWEIS: Es wird stets doppelfädig mit je einem Faden beider Garne gearbeitet!

Rückenteil: 103 (111/119/127) M mit je 1 Faden beider Garne mit Nadel 5,5 mm anschlagen, im Grundmuster nach der **Strickschrift A** arbeiten und die M in der 1. R (Hinr) dazu wie folgt einteilen: Randm, mit 0 M ab Pfeil A (4 M ab Pfeil B / 8 M ab Pfeil C / 0 M ab Pfeil A) vor dem Rapport beginnen, den Rapport von 12 M 8x (8x/8x/10x) arbeiten, und mit 5 M bis Pfeil A* (9 M bis Pfeil B* / 13 M bis Pfeil C* / 5 M bis Pfeil A*) und der Randm enden. In dieser Einteilung bis zu einer Höhe von 21 (22/23/24) cm stricken. Die letzte R ist eine Rückr. Dann die M stilllegen.

Rechtes Vorderteil: aus der Anschlagkante der rechten Schulter des Rückenteils vom Armausschnitt in Richtung Halsausschnitt mit Nadel 5,5 mm 34 (38/42/46) M herausstricken und den Faden abschneiden. Wieder neu am Beginn der Hinr ansetzen, in Hin- und Rückr im Grundmuster nach der **Strickschrift A** arbeiten und die M in der **1. R (Hinr)** dazu wie folgt einteilen: Randm, mit 0 M ab Pfeil A (4 M ab Pfeil B /

TOP-DOWN-CARDIGAN · ECOPUNO & SILKHAIR

Modell 23 – Nordic Knits 3



8 M ab Pfeil C / 0 M ab Pfeil A) vor dem Rapport beginnen, dann den Rapport bis zur letzten M wiederholen, Randm. HINWEIS: Auch im letzten Rapport vor dem R-Ende sollten sich Zunahmen und Abnahmen stets ausgleichen. Ist dies nicht der Fall, statt einer Abnahme 1 M rechts stricken bzw. 1 Umschlag auslassen.

In dieser Einteilung in Hin- und Rückr arbeiten, dabei an der Halsausschnittseite in jeder 2. R 3x 1 M, 2x 2 M, 1x 4 M und 1x 14 M zunehmen bzw. anschlingen = 59 (63/67/71) M. Über die neu hinzukommenden M das Muster erweitern und dabei stets den Rapport wiederholen.

Nach der letzten Zunahme die M in den Hinr wie folgt einteilen: Randm, mit 0 M (4 M ab Pfeil B / 8 M ab Pfeil C / 0 M ab Pfeil A) vor dem Rapport beginnen, den Rapport von 12 M 4x (4x/4x/5x) arbeiten, 10 M Tunnelpatent. In dieser Einteilung weiterstricken, dabei in der 4. R (Hinr) mit einem **Knopfloch** beginnen. Die weiteren 4 Knopflöcher folgen dann in jeder weiteren 30. (30./32./32.) R. In einer Höhe von 21 (22/23/24) cm mit einer Rückr enden und die M stilllegen.

Linkes Vorderteil: gegengleich zum rechten Vorderteil arbeiten. Dazu aus der Anschlagkante der linken Schulter des Rückenteils vom Halsausschnitt in Richtung Armausschnitt mit Nadel 5,5 mm 34 (38/42/46) M herausstricken, wenden und die M in der 1. Rückr nach **Strickschrift B** arbeiten und dabei wie folgt einteilen: Randm, mit 5 M ab Pfeil A* (9 M ab Pfeil B* / 13 M ab Pfeil C* / 5 M ab Pfeil A*) beginnen, dann den Rapport bis zur letzten M wiederholen, Randm.

Nach der letzten Zunahme des Halsausschnitts die M in der nächsten Hinr wie folgt einteilen: die ersten 9 M im Tunnelpatent (Die letzte M des Tunnelpatents wird in der 15. R von Strickschrift B mit in das Muster eingestrickt und ist daher mit notiert!), 8 M vor dem Rapport stricken, den Rapport von 12 M 3x (3x/3x/4x) arbeiten und mit 5 M bis Pfeil A* (9 M bis Pfeil B* / 13 M bis Pfeil C* / 5 M bis Pfeil A*) und der Randm enden = 59 (63/67/71) M. HINWEIS: In die Tunnelpatent-Blende des linken Vorderteils keine Knopflöcher einstricken!

In dieser Einteilung bis zu einer Höhe von 21 (22/23/24) cm stricken. Die letzte R ist eine Rückr.

In der folgenden Hinr die M aller 3 Teile zusammenfassen: die M des linken Vorderteils bis zur letzten M (zur letzten M / zu den letzten 2 M / zu den letzten 2 M) in der Mustereinteilung stricken, für Größe 36/38 und Größe 48/50: die Randm des linken Vorderteils mit der Randm des Rückenteils rechts zusammenstricken (1 Abnahme); für Größe 40/42: die Randm des linken Vorderteils und die Randm des Rückenteils links stricken; für Größe 44/46: die letzten 2 M des linken Vorderteils links zusammenstricken, dann auch die ersten 2 M des Rückenteils links zusammenstricken (2 Abnahmen), die M des Rückenteils bis zur letzten M (zur letzten M / zu den letzten 2 M / zu den letzten 2 M) in der Mustereinteilung stricken, für

Größe 36/38 und Größe 48/50: die Randm des Rückenteils mit der Randm des rechten Vorderteils rechts zusammenstricken (1 Abnahme); für Größe 40/42: die Randm des Rückenteils und die Randm des linken Vorderteils links stricken; für Größe 44/46: die letzten 2 M des Rückenteils links zusammenstricken, dann auch die ersten 2 M des rechten Vorderteils links zusammenstricken (2 Abnahmen) und die übrigen M des rechten Vorderteils in der Mustereinteilung stricken = 219 (237/249/267) M.

Im Folgenden das Grundmuster und die Tunnelpatent-Blend an beiden Seiten weiterführen, dabei weiter die Knopflöcher im beschriebenen Abstand einarbeiten, und alle übrigen M stricken, wie sie erscheinen (es ergibt sich ein Rippenmuster aus 2 M links und 1 M rechts im Wechsel zwischen den Musterstreifen). In der 3. R (Hinr) des 5. Knopflochs zur Nadel 4 mm wechseln und die M neu einteilen: 10 M Tunnelpatent, bis zu den letzten 10 M im Rippenmuster stricken, 10 M Tunnelpatent. In dieser Einteilung für das untere Abschlussbündchen 5 cm stricken, dann alle M abketten.

Ärmel (2x): 81 (87/93/99) M mit je 1 Faden beider Garne und Nadel 5,5 mm ringsum aus einem Armloch herausstricken, dabei in der unteren Mitte beginnen. Die M zur Rd schließen, den Rd-Übergang markieren und die 1. Rd im Grundmuster nach **Strickschrift C** stricken, dabei mit den 2 M ab Pfeil D (5 M ab Pfeil E / 8 M ab Pfeil F / 11 M ab Pfeil G) vor dem Rapport beginnen, den Rapport von 12 M 6x arbeiten und mit den 7 M bis Pfeil D* (10 M bis Pfeil E* / 13 M bis Pfeil F* / 16 M bis Pfeil G*) enden. In dieser Einteilung weiterarbeiten, dabei für die Ärmelschräge 6x in jeder 8. Rd (9x in jeder 8. Rd / 12x in jeder 6. Rd / 15x in jeder 5. Rd) an beiden Seiten der Markierung 1 M abnehmen: bis zu den letzten 3 in der Mustereinteilung stricken, 2 M rechts zusammenstricken, 1 M links, den Rd-Markierer abheben, 1 M links, 1 Überzug, dann weiter im Muster stricken = 69 M. Bis zu einer Ärmellänge von 40 cm weiter gerade hochstricken. Zur Nadel 4 mm wechseln und im Rippenmuster stricken, dabei in der 1. Rd gleichmäßig verteilt 7 M abnehmen: 6x jede 9. und 10. M und 1x jede 8. und 9. M mustergemäß zusammenstricken = 62 M. Nach 5 cm Bündchenhöhe alle M locker abketten. Den **zweiten Ärmel** ebenso arbeiten.

Fertigstellen: Aus dem Halsausschnitt 100 M mit je 1 Faden beider Garne und Nadel 4 mm herausstricken und die M in der 1. R (Rückr) wie folgt einteilen: 1 M Tunnelpatent, * 1 M links, 1 M rechts, ab * bis zu den letzten 11 M wiederholen, 1 M links, 10 M Tunnelpatent. Bis zu einer Kragenhöhe von 10 cm stricken, dabei falls gewünscht ein weiteres Knopfloch in den Kragen des rechten Vorderteils einarbeiten, dann alle M locker abketten. Den Cardigan anfeuchten, dem Schnitt entsprechend leicht in Form ziehen und liegend trocknen lassen.

TOP-DOWN-CARDIGAN · ECOPUNO & SILKHAIR

Modell 23 – Nordic Knits 3

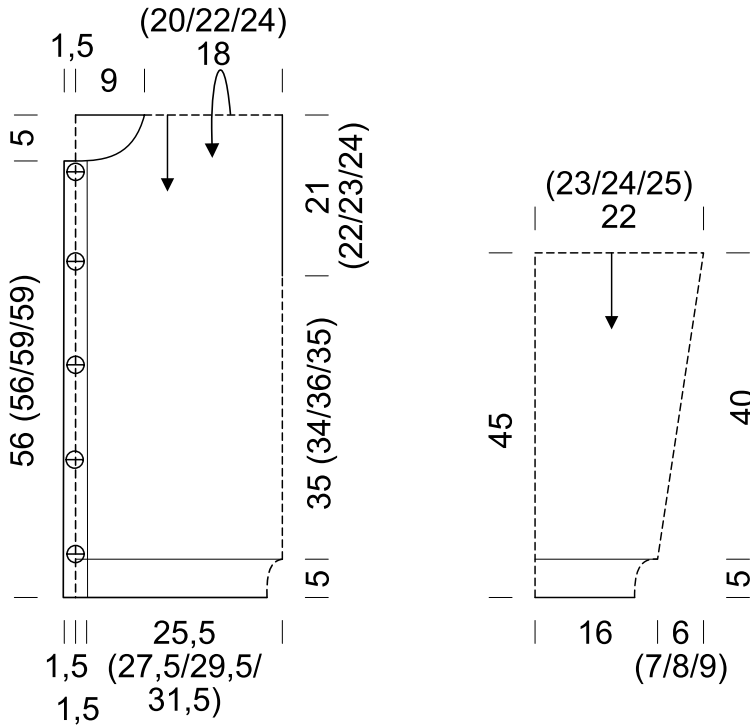

Zeichenerklärung:

- = 1 M rechts; in der folgenden Rückr links stricken, in der folgenden Rd rechts stricken
- = 1 M links; in der folgenden Rückr rechts stricken, in der folgenden Rd links stricken
- = 1 Umschlag; in der folgenden Rückr links verschränkt stricken, in der folgenden Rd rechts verschränkt stricken
- = 2 M links zusammenstricken; in der folgenden Rückr rechts stricken, in der folgenden Rd links stricken
- = 1 M mit dem Faden VOR der Arbeit wie zum Linksstricken abheben, in der folgenden Rückr rechts stricken

Modell 23 – Nordic Knits 3





© Lana Grossa GmbH

Modell 24 – Nordic Knits 3

SLIPOVER
ECOPUNO & SILKHAIR

SLIPOVER · ECOPUNO & SILKHAIR

Modell 24 – Nordic Knits 3



Größe 36/38, 40/42, 44/46 und 48/50

Die Angaben für Größe 36/38 stehen vor den Klammern, die Angaben für die größeren Größen stehen aufsteigend und von einem Schrägstrich getrennt in den Klammern. Wird nur eine Angabe gemacht, gilt diese für alle Größen. Es ist hilfreich, die Anleitung zunächst einmal vollständig durchzulesen und die Angaben der gewünschten Größe zu markieren.

Material: Lana Grossa-Qualität **Ecopuno** (72 % Baumwolle, 17 % Schurwolle (Merino), 11 % Alpaka; (Baby) LL = 215 m/50 g): **150 (200/200/250) g** Silbergrau (**Fb. 45**) und **Silk-hair** (70 % Mohair (Superkid), 30 % Seide; LL = 210 m / 25 g): **75 (75/100/100) g** Graubeige (**Fb. 184**); je eine Rundstricknadel 4 mm und 5 mm, 80 – 100 cm lang.

Rippenmuster: 1 M rechts, 1 M links im Wechsel stricken. In den folgenden R/Rd die M stricken, wie sie erscheinen.

Grundmuster: nach der Strickschrift arbeiten. Es sind nur die Hinr notiert. In den Rückr alle M stricken, wie sie erscheinen und wie in der Zeichenerklärung beschrieben. In der Breite nach der Randm je nach Größe mit den 3 M ab Pfeil B oder direkt an Pfeil A beginnen, den Rapport von 13 M stets wiederholen und je nach Größe direkt an Pfeil A* oder mit den 3 M bis Pfeil B und für alle Größen mit der Randm enden. Die Anleitung beschreibt für jede Größe, an welchem Pfeil begonnen und bis zu welchem Pfeil nach dem Rapport gestrickt wird. In der Höhe die 1. – 8. R stets wiederholen.

Tunnelpatent: in Hin- und Rückr: * 1 M rechts, 1 M mit dem Faden VOR der Arbeit abheben, ab * wiederholen. **HINWEIS:** Beim Zählen der R beachten, dass für jede sichtbare M 2 R gearbeitet wurden!

Überzug: 1 M wie zum Rechtsstricken abheben, 1 M rechts stricken, dann die abgehobene M über die gestrickte M ziehen.

Maschenprobe: im Grundmuster mit Nadel 5 mm: 20,5 M und 25,5 R/Rd = 10 cm x 10 cm.

Kurzbeschreibung: Für den Slipover werden Vorder- und Rückenteil einzeln von unten nach oben gestrickt und anschließend zusammengenäht. Die Armausschnittblenden werden als Tunnelpatent direkt mitgestrickt. Nach dem Schließen der Nähte werden Maschen ringsum aus dem Halsausschnitt aufgefasst, sodass das Bündchen anschließend in Runden angestrickt werden kann.

HINWEIS: Es wird stets doppelfädig mit je einem Faden beider Garne gearbeitet!

Rückenteil: 106 (112/118/132) M mit je 1 Faden beider Garne mit Nadel 4 mm anschlagen und 5 cm im Rippenmuster arbeiten, dabei die M in der 1. R (Rückr) wie folgt einteilen: Randm, * 1 M rechts, 1 M links, ab * stets wiederholen, Randm. Mit einer Rückr enden und in dieser 0 (0/1/0) M zunehmen = 106 (112/119/132) M.

Zur Nadel 5 mm wechseln und die M in der nächsten Hinr neu einteilen: Randm, an Pfeil A (B/A/A) beginnen und 0 (3/0/0) M vor dem Rapport stricken, den Rapport von 13 M 8x (8x/9x/10x) arbeiten, an Pfeil A * (B*/A*/A*) enden und 0 (3/0/0) M nach dem letzten Rapport stricken, Randm.

In einer Höhe von 23 cm ab Bündchen für die Armausschnitte in einer Hinr die ersten 4 M abketten, in der folgenden Rückr die ersten 5 M abketten, dann noch 10x in jeder 2. R (Hinr) an beiden Seiten je 1 M abnehmen und die M neu einteilen: 6 M Tunnelpatent als Armausschnittblende, 1 Überzug, bis zu den letzten 8 M das Muster weiterführen (im ersten und im letzten Musterstreifen müssen sich die Zunahmen und Abnahmen stets ausgleichen. Ist dies nicht der Fall, alle M stricken, wie sie erscheinen: die rechten M des Musterstreifens einfach glatt rechts, alle linken M links stricken.), 2 M rechts zusammen, 6 M Tunnelpatent. In den Rückr die M zwischen den jeweils 6 M Tunnelpatent so stricken, wie sie erscheinen = 77 (83/90/103) M. Neben den je 6 M Tunnelpatent für die seitlichen Blenden liegen nun jeweils 4 (7/4/4) glatt rechte M. Über die mittleren M das Muster weiterführen.

In einer Höhe von 25 (26/27/28) cm ab Beginn der Armausschnitte für die Schulterschrägen an beiden Seiten 1x 5 M und 3x 4 M (3x 5 M und 1x 4 M / 1x 6 M und 3x 5 M / 2x 7 M und 2x 6 M) abketten. **Gleichzeitig mit der 3. Schulterabnahme** für den rückwärtigen Halsausschnitt die mittleren 37 (39/42/45) M abketten und beide Seiten getrennt fertigstellen, dabei an der Halsausschnittseite in jeder 2. R noch 1x 2 M und 1x 1 M abketten.

Vorderteil: wie das Rückenteil arbeiten. Dabei in einer Höhe von 20 (21/22/23) cm ab Beginn der Armausschnitte für den vorderen Halsausschnitt die mittleren 17 (19/22/25) M abketten und beide Seiten getrennt fertigstellen, dabei an der Halsausschnittseite in jeder 2. R noch 1x 4, 1x 3 M, 2x 2 M und 2x 1 M abketten = 17 (19/21/26) M. In der nächsten Hinr mit den Schulterabnahmen beginnen und diese wie beim Rückenteil arbeiten.

Fertigstellen: Vorder- und Rückenteil anfeuchten, dem Schnitt entsprechend leicht in Form ziehen und liegend trocknen lassen. Die Schulter- und Seitennähte schließen. Mit der Rundstricknadel 4 mm mit je 1 Faden beider Garne ringsum aus dem Halsausschnitt 110 (114/120/128) M herausstricken. Die M zur Rd schließen und 3 cm im Rippenmuster stricken. Dann alle M locker abketten.

Modell 24 – Nordic Knits 3

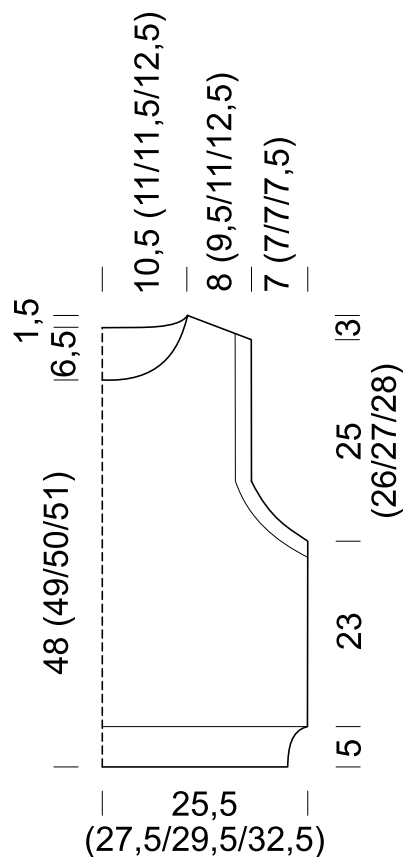





Diagram illustrating a 4x16 grid structure, likely representing a 4x16 bit matrix. The grid is divided into four 4x4 quadrants. The top-left quadrant contains a 4x4 submatrix of 1s. The top-right quadrant contains a 4x4 submatrix of 0s. The bottom-left quadrant contains a 4x4 submatrix of 1s. The bottom-right quadrant contains a 4x4 submatrix of 0s. The grid is labeled with B^* and A^* on the left, and A and B on the right. The grid is also labeled with 7, 5, 3, 1 on the right side.

-  = 1 M rechts; in der folgenden Rückr links stricken
-  = 1 M links; in der folgenden Rückr rechts stricken
-  = 1 M rechts verschränkt aus dem Querfaden
herausstricken; in der folgenden Rückr links stricken
-  = 2 M rechts zusammenstricken; in der folgenden
Rückr links stricken



© Lana Grossa GmbH

Modell 25 – Nordic Knits 3

**V-AUSSCHNITTPULLOVER
NATURAL ALPACA PELO**

V-AUSSCHNITTPULLOVER · NATURAL ALPACA PELO

Modell 25 – Nordic Knits 3



Größe 36/38, 40/42, 44/46 und 48/50

Die Angaben für Größe 36/38 stehen vor den Klammern, die Angaben für die größeren Größen stehen aufsteigend und von einem Schrägstrich getrennt in den Klammern. Wird nur eine Angabe gemacht, gilt diese für alle Größen. Es ist hilfreich, die Anleitung zunächst einmal vollständig durchzulesen und die Angaben der gewünschten Größe zu markieren.

Material: Lana Grossa **Natural Alpaca Pelo** (63 % Baumwolle, 31 % Alpaka (Baby), 6 % Schurwolle (Merino), Lauflänge 125 m/50 g): **450 (500/550/600) g** Rohweiß (**Fb. 01**) als Hauptfarbe und **100 (100/100/100) g** Hellbeige (**Fb. 06**) als Kontrastfarbe; je eine Rundstricknadel 3,5 mm und 5,5 mm, 80 – 100 cm lang.

Glatt rechts: in Hinr rechte M, in Rückr linke M stricken.

Rippenmuster: (gerade M-Zahl) 1 M rechts, 1 M links im Wechsel stricken. In den folgenden R alle M stricken, wie sie erscheinen.

Grundmuster: (gerade M-Zahl) nach der Strickschrift arbeiten. Es sind Hin- und Rückr gezeichnet. Die unterschiedliche Bedeutung der Symbole für Hin- und Rückr beachten! In der Breite den Rapport von 2 M stets wiederholen. In der Höhe die 1. – 22. R stets wiederholen.

Randm: als Knötchenrand arbeiten, dabei die 1. und letzte M immer rechts stricken.

Überzug: 1 M wie zum Rechtsstricken abheben, 1 M rechts stricken, dann die abgehobene M über die gestrickte M ziehen.

Maschenprobe: im Grundmuster mit Nadel 5,5 mm: 19 M und 24,5 R = 10 cm x 10 cm.

Kurzbeschreibung: Der V-Ausschnittpullover wird in einzelnen Teilen in Hin- und Rückreihen von unten nach oben gestrickt und anschließend zusammengenäht. Vorder- und Rückenteil werden mit Schulterschrägen gearbeitet, die Ärmel mit gleichbleibender Weite ohne Ärmelschrägung und mit einer leichten Armkugel. Wenn alle Nähte geschlossen sind, werden aus dem V-Ausschnitt neue Maschen aufgefasst, um die Ausschnittblende in Hin- und Rückreihen anzustricken. Dann werden die Strickränder der Blende übereinandergelegt und am gegenüberliegenden Rand des V-Ausschnitts angehängt.

Rückenteil: mit Nadel 5,5 mm 120 (128/136/146) M in Rohweiß anschlagen und mit Nadel 3,5 mm 6 cm im Rippenmuster zwischen den Randm stricken, dabei mit einer Rückr beginnen und enden. Dann wieder zur Nadel 5,5 mm wechseln

und zwischen den Randm im Grundmuster nach der Strickschrift weiterarbeiten.

In einer Gesamthöhe von 53 (54/55/56) cm **für die Schulterschrägen** an beiden Seiten 1x 6 (6/7/7) M, dann in jeder 2. R noch 4x 6 M und 1x 7 M (1x 6 M und 4x 7 M / 4x 7 M und 1x 8 M / 5x 8 M) abketten. Gleichzeitig in einer Gesamthöhe von 55 (56/57/58) cm **für den hinteren Halsausschnitt** die mittleren 34 (36/38/40) M abketten und beide Seiten getrennt fertigstellen, dabei an der Halsausschnittseite in jeder 2. R noch 2x 3 M abketten und bis zur Gesamthöhe von 58 (59/60/61) cm weiter gerade hochstricken. Dann alle M locker abketten.

Vorderteil: wie das Rückenteil arbeiten, dabei aber **für den vorderen V-Ausschnitt** bereits nach einer Gesamthöhe von ca. 37 cm (77 R = 3x die 1. – 22. R und noch 1x die 1. – 11. R der Strickschrift) in der 1. Rückr in Rohweiß nach dem 4. Musterstreifen in Hellbeige (= die 12. R der Strickschrift) die M in der Mitte teilen und beide Seiten getrennt fertigstellen, dabei an der Halsausschnittseite 21x (22x/23x/24x) in jeder 2. R 1 M abnehmen: an der linken Vorderteilseite die Hinr bis zu den letzten 3 M im Grundmuster stricken, 2 M rechts zusammenstricken, Randm; an der rechten Vorderteilseite die Hinr mit 1 Randm und 1 Überzug beginnen und im Muster und 1 Randm beenden. Dann weiter gerade hochstricken, dabei die **Schulterschrägen** wie beim Rückenteil arbeiten.

Ärmel (2x): mit Nadel 5,5 mm in Rohweiß 90 (92/94/98) M anschlagen und mit Nadel 3,5 mm 6 cm im Rippenmuster zwischen den Randm stricken, dabei mit einer Rückr beginnen und enden. Dann wieder zur Nadel 5,5 mm wechseln und im Grundmuster nach der Strickschrift weiterarbeiten. In einer Gesamthöhe von 40 (39/38/36) cm an beiden Seiten 1x 4 (5/5/6) M, dann in jeder 2. R noch 5x 4 M abketten = 42 (42/44/46) M. Anschließend die restlichen M abketten. Den **zweiten Ärmel** ebenso arbeiten.

Fertigstellen: die Teile anfeuchten, dem Schnitt entsprechend leicht in Form ziehen und liegend trocknen lassen. Die Schulternähte schließen. Die Ärmel einsetzen. Die Ärmel- und Seitennähte durchgehend schließen. An der unteren Spitze des Ausschnitts am rechten Vorderteil beginnen und aus dem V-Ausschnitt beider Vorderteile und dem rückwärtigen Hausausschnitt insgesamt 132 (138/144/150) M in Rohweiß mit der Nadel 3,5 mm auffassen und 4,5 cm in Hin- und Rückr im Rippenmuster zwischen den Randm stricken. Dann die M im Muster abketten. In der vorderen Mitte die Ausschnittblende des rechten Vorderteils über die des linken Vorderteils legen und die kurzen Strickränder beider Blenden annähen: die Blende des rechten Vorderteils von außen am unteren Strickrand des linken Vorderteils, die Blende des linken Vorderteils von innen am unteren Strickrand des rechten Vorderteils annähen. Dann alle Fäden vernähen.

V-AUSSCHNITTPULLOVER ·

NATURAL ALPACA PELO

Modell 25 – Nordic Knits 3

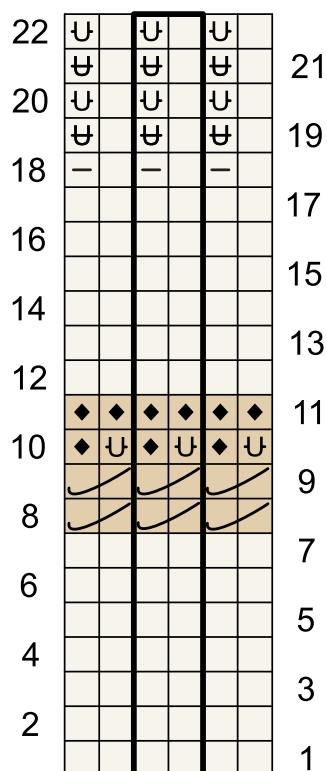
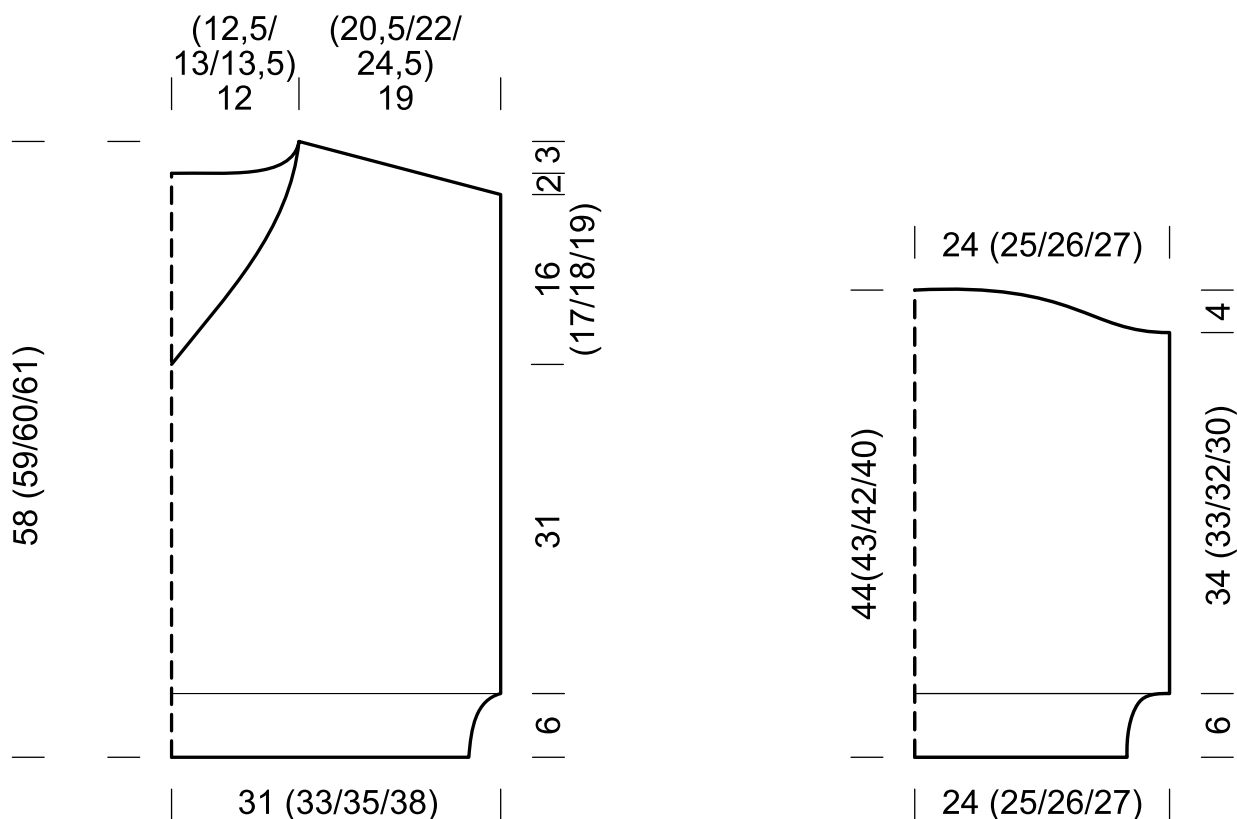

Zeichenerklärung:

- = in Rohweiß 1 M glatt rechts: in Hinr rechts, in Rückr links stricken
- = in Rohweiß 1 M glatt links: in Hinr links, in Rückr rechts stricken
- = in Rohweiß 1 M mit dem Faden VOR der Arbeit wie zum Linksstricken abheben
- = in Rohweiß 1 M mit dem Faden HINTER der Arbeit wie zum Linksstricken abheben
- = in Hellbeige in Hin- und Rückr mit der rechten Nadel zwischen der 2. und 3. M der linken Nadel einstechen und den Faden wie zum Rechtsstricken durchholen, dann die ersten beiden M der linken Nadel rechts verschränkt zusammenstricken
- = in Hellbeige Hin- und Rückr 1 M rechts verschränkt stricken
- = in Hellbeige 1 M mit dem Faden HINTER der Arbeit wie zum Linksstricken abheben



© Lana Grossa GmbH

Modell 26 – Nordic Knits 3

NORWEGERPULLOVER NATURAL ALPACA LUNGO

NORWEGERPULLOVER · NATURAL ALPACA LUNGO

Modell 26 – Nordic Knits 3



Größe 36/38, 40/42, 44/46 und 48/50

Die Angaben für Größe 36/38 stehen vor den Klammern, die Angaben für die größeren Größen stehen aufsteigend und von einem Schrägstrich getrennt in den Klammern. Wird nur eine Angabe gemacht, gilt diese für alle Größen. Es ist hilfreich, die Anleitung zunächst einmal vollständig durchzulesen und die Angaben der gewünschten Größe zu markieren.

Material: Lana Grossa **Natural Alpaca Lungo** (89 % Alpaka (Baby), 11 % Polyamid, LL = 190 m/50 g): **300 (350/400/450) g** Hellgrau (**Fb. 05**) als Hauptfarbe und je **50 g** Rot (**Fb. 12**), Hellblau (**Fb. 06**), Rosa (**Fb. 14**) und Grau (**Fb. 21**) als Kontrastfarben; je eine kurze und eine lange Rundstricknadel 3,5 mm und 4 mm (Runden mit geringerem Umfang mit Magic-Loop-Methode arbeiten); Maschenmarkierer.

Glatt rechts: in Hinr rechte M, in Rückr linke M stricken; in Rd stets rechte M stricken.

Rippenmuster: 2 M rechts, 2 M links im Wechsel stricken. In den folgenden Rd alle M stricken, wie sie erscheinen.

Norwegermuster A: nach Strickschrift A arbeiten. Es sind alle Rd gezeichnet. Der Rapport von anfangs 5 M nimmt in jeder 4. Rd um 1 M zu. In der Breite den Rapport 20x arbeiten. In der Höhe je nach Größe 1x die 1. – 55. (59./63./67.) Rd arbeiten.

Norwegermuster B: nach Strickschrift B arbeiten. Es sind alle Rd gezeichnet. Der Rapport von anfangs 8 M nimmt in jeder 4. Rd um 1 M ab. In der Breite den Rapport stets wiederholen, wie in der Anleitung beschrieben. In der Höhe 1x die 1. – 16. Rd arbeiten.

1 M zunehmen: den Quersfaden zur nächsten M mit der linken Nadel von vorne nach hinten aufnehmen und rechts verschränkt stricken.

1 M verdoppeln: 1 M rechts und 1 M rechts verschränkt in die beschriebene M stricken, dann erst die M von der linken Nadel heben.

Maschenprobe: glatt rechts mit Nadel 4 mm: 18 M und 25 R/Rd = 10 cm x 10 cm.

Kurzbeschreibung: Der Norwegerpullover wird nahtlos in einem Stück von oben nach unten gestrickt. Zunächst werden Maschen für den Halsausschnitt angeschlagen, um den hohen Rollkragen in Runden zu stricken. Dann wird die Rundpasse im Norwegermuster nach der Strickschrift gearbeitet, dabei formt sich die Passe durch die regelmäßigen Zunahmen aus. Je nach Größe werden anschließend noch einige Runden und Zunahmen einfarbig in Hellgrau weitergestrickt. Unter den Achseln werden dann die Maschen der Ärmel stillgelegt. Über die Maschen des Rückenteils wird die rückwärtige Erhöhung

des Halsausschnitts in Hin- und Rückreihen gestrickt. Damit gewinnt der vordere Halsausschnitt gleichzeitig an Tiefe. Anschließend werden die Maschen von Vorder- und Rückenteil für den Rumpf zusammengefasst, unter den Achseln werden dabei zusätzliche Maschen angeschlagen. Dann wird der Rumpf in Runden gestrickt und mit dem unteren Abschlussbündchen fertiggestellt. Anschließend werden die Ärmel nacheinander angestrickt. Dazu werden zunächst Hin- und Rückreihen nur über die zuvor stillgelegten Maschen eines Ärmels gestrickt, die in jeder Hinreihe an beiden Seiten um jeweils eine Masche über die schmalen Strickränder von Vorder- und Rückenteil unter den Achseln erweitert werden. Nachdem alle Zunahmen beendet sind, werden die Maschen zur Runde geschlossen und die Ärmel in Runden von oben zum Bündchen abwärts gestrickt, dabei werden für die Ärmelschrägen in regelmäßigen Abständen Abnahmen gearbeitet. Vor dem Bündchen werden einige Runden im Norwegermuster mit weiteren Abnahmen gestrickten, dann wird das Bündchen mit einer kleineren Nadel in Runden gearbeitet.

Kragen und Rundpasse: 80 M in Hellgrau mit der Rundstricknadel 3,5 mm anschlagen, zur Rd schließen, den Rd-Übergang markieren, 1 cm glatt rechts und anschließend 18 cm im Rippenmuster stricken. Dann 1 Rd linke M stricken, dabei gleichmäßig verteilt 20 M zunehmen: 20x nach jeder 4. M je 1 M zunehmen = 100 M.

Zur Nadel 4 mm wechseln und 55 (59/63/67) Rd glatt rechts im **Norwegermuster A** stricken: durch die Zunahmen im Rapport werden dabei 13x(14x/15x/16x) in jeder 4. Rd je 20 M zugenommen = 360 (380/400/420) M: 108 (114/122/130) M je Vorder- und Rückenteil und 72 (76/78/80) M je Ärmel. Anschließend über alle M noch 1 Rd rechte M in Hellgrau stricken.

Nur über die M des Rückenteils in Hin- und Rückr stricken: die Arbeit wenden und für die rückwärtige Erhöhung in Hellgrau nur noch über die ersten 108 (114/122/130) M 8 (8/8/10) R glatt rechts stricken (die 1. R ist eine Rückr), dabei die letzte M jeder R verdoppeln und über die neu hinzukommenden M ebenfalls glatt rechts stricken = 116 (122/130/140) M.

Die M der Ärmel stilllegen, die M von Vorder- und Rückenteil zur Rd schließen und den Rumpf in Rd stricken: nach der letzten Hinr 1 **MM** einhängen (markiert die linke Seitenlinie), in Hellgrau 4 (4/4/5) M anschlagen, die folgenden 72 (76/78/80) M für den Ärmel stilllegen, 108 (114/122/130) M für das Vorderteil stricken, 4 (4/4/5) M anschlagen, die folgenden 72 (76/78/80) M für den Ärmel stilllegen, 1 **MM** einhängen (markiert den neuen Rd-Übergang) = 232 (244/260/280) M. Über alle M glatt rechts in Rd stricken. In einer Höhe von 32 cm ab Stilllegen der Ärmel-M (am Vorderteil gemessen) zur Nadel 3,5 mm wechseln. 1 Rd linke M stricken, dann 6 cm im Rippenmuster arbeiten. Anschließend alle M abketten.

NORWEGERPULLOVER · NATURAL ALPACA LUNGO

Modell 26 – Nordic Knits 3



Ärmel (2x): mit der Rundstricknadel 4 mm in Hellgrau über die stillgelegten 72 (76/78/80) M eines Ärmels glatt rechts in Hin- und Rückr stricken, dabei 4x (4x/4x/5x) in jeder Hinr an beiden Seiten je 1 M aus den Strickrändern auffassen (beim Rückenteil werden die M aus den in den Hin- und Rückr zwischen Rundpasse und Stilllegen der Ärmel-M zugenommenen M herausgestrickt, beim Vorderteil aus den neu angeschlagenen 4 (4/4/5) M unter der Achsel) = 80 (84/86/90). Dann die M zur Rd schließen und den Rd-Übergang in der unteren Mitte markieren. Glatt rechts in Hellgrau über alle M in Rd stricken, dabei für die Ärmelschrägung 0x (2x in jeder 30. Rd / 3x in jeder 20. Rd / 1x in der 30. Rd) an beiden Seiten des Rd-Übergangs je 1 M abnehmen: 1 M rechts, 2 M rechts zusammenstricken, bis zu den letzten 3 M rechts, 2 M rechts zusam-

menstricken, 1 M rechts = 80 (80/80/88) M.

Nach einer Ärmellänge von 36 cm ab Achsel weiter glatt rechts im **Norwegermuster B** arbeiten, dabei werden durch die Abnahmen in der Strickschrift 3x in jeder 4. Rd je 10 (10/10/11) M abgenommen = 50 (50/50/55) M. Nach einer Ärmellänge von 43 cm ab Achsel zur Nadel 3,5 mm wechseln und 1 Rd linke M stricken, dabei 2 (2/2/3) M abnehmen = 48 (48/48/52) M. Noch 8 cm im Rippenmuster stricken, dann alle M abketten. Den **zweiten Ärmel** ebenso arbeiten.

Fertigstellen: den Pullover anfeuchten, dem Schnitt entsprechend leicht in Form ziehen und liegend trocknen lassen. Alle Fäden vernähen. Falls sich an den Übergängen der Rundpasse kleine Löcher zeigen, diese von innen schließen.

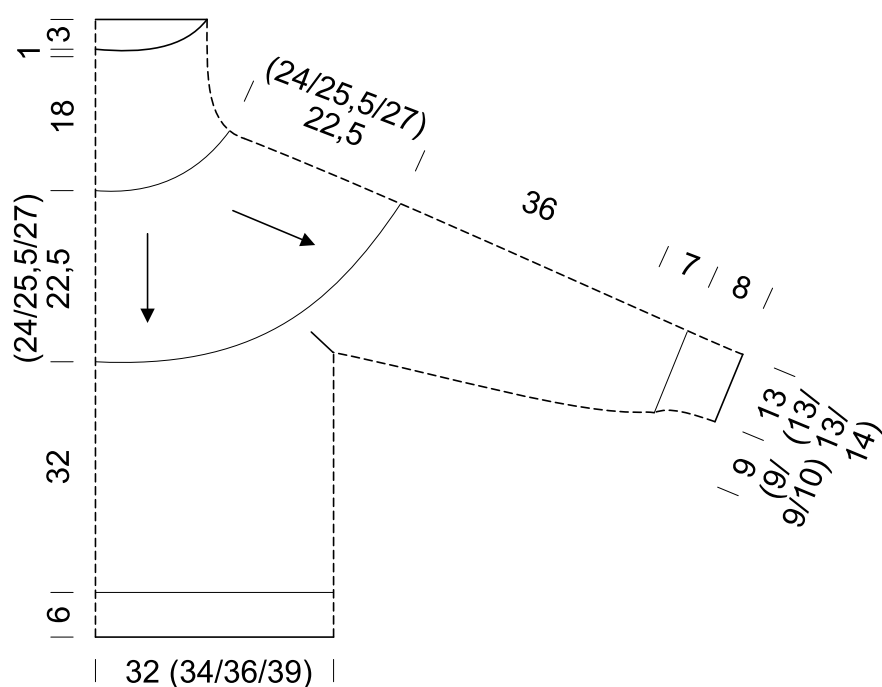

NORWEGERPULLOVER · NATURAL ALPACA LUNGO

Modell 26 – Nordic Knits 3



A

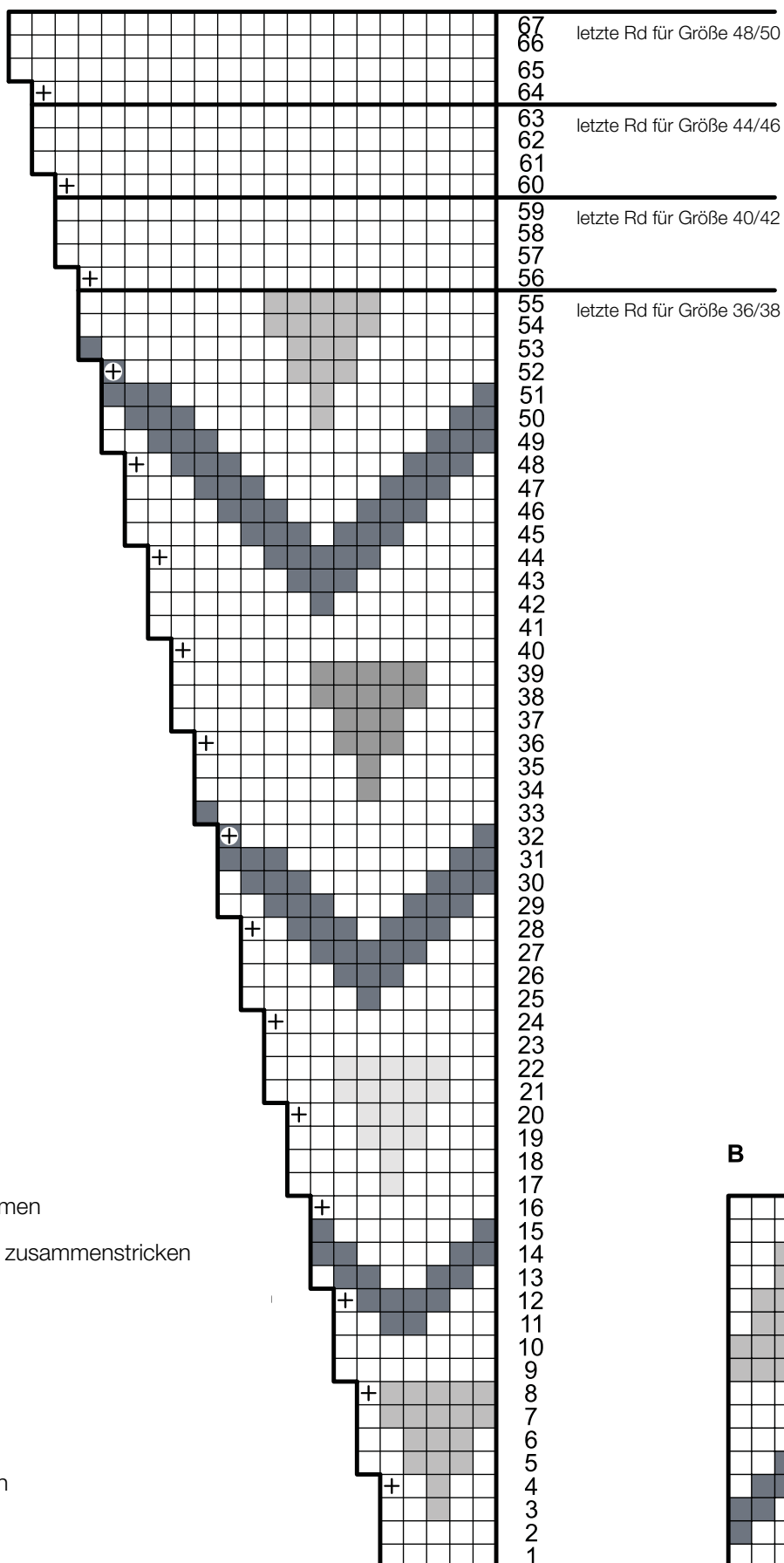

Zeichenerklärung:

- ☐ = in Hellgrau 1 M rechts
- ☒ = in Hellgrau 1 M zunehmen
- ☒ = in Hellgrau 2 M rechts zusammenstricken
- ☐ = in Rosa 1 M rechts
- ☐ = in Hellblau 1 M rechts
- ☐ = in Rot 1 M rechts
- ☐ = in Grau 1 M rechts
- ☒ = in Grau 1 M zunehmen

B

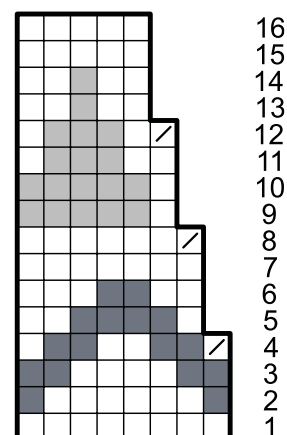



WE LOVE
WOOL



www.lana-grossa.de