

BOBBEL
häkeln und stricken

Bobbel

HÄKELN UND STRICKEN

21 Anleitungen
für Tücher, Schals,
Oberteile & Accessoires

Alle Modelle sind aus dem
recyclten Farbverlaufsgarn
ReBobbel 70/30 gefertigt

Umwelt-
bewusst &
nachhaltig

Garn
MANUFAKTUR



Klima-Bobbel



Deutschland: 5,90 €
A: 6,30 € • CH: 11,00 sFr • LUX: 6,90 €

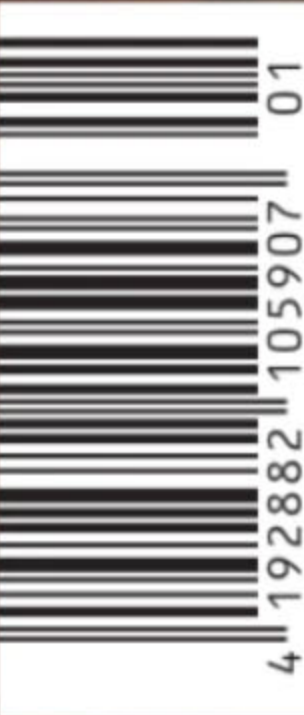

Donegal

100% Schurwolle



34 Farbverläufe
55 solo Farben

4fach
LL 96m-480m



JoJo

80% Schurwolle
20% Polyamid

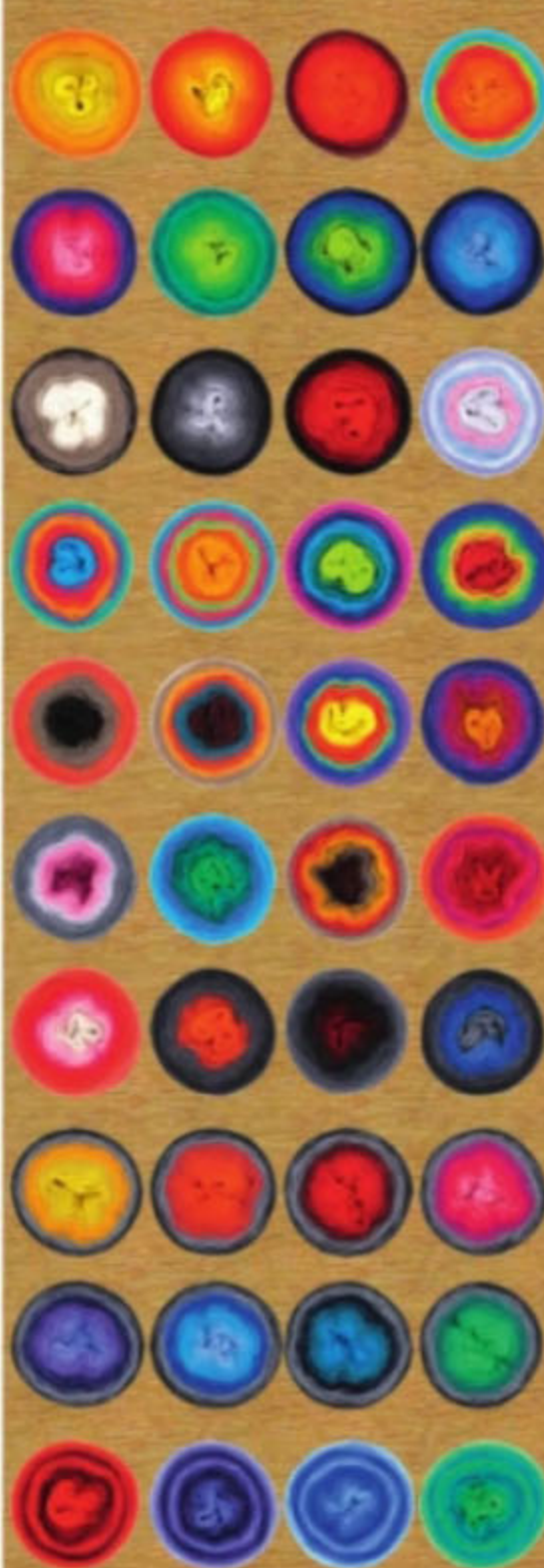

54 Farbverläufe
39 solo Farben

2, 3 + 4fach
LL 400m-3200m



Maya

50% Polyacryl
25% Wolle
25% Alpaka



65 Farbverläufe
40 solo Farben

2, 3 + 4fach
LL 188m-1875m



LoLa

50% Baumwolle
50% Polyacryl

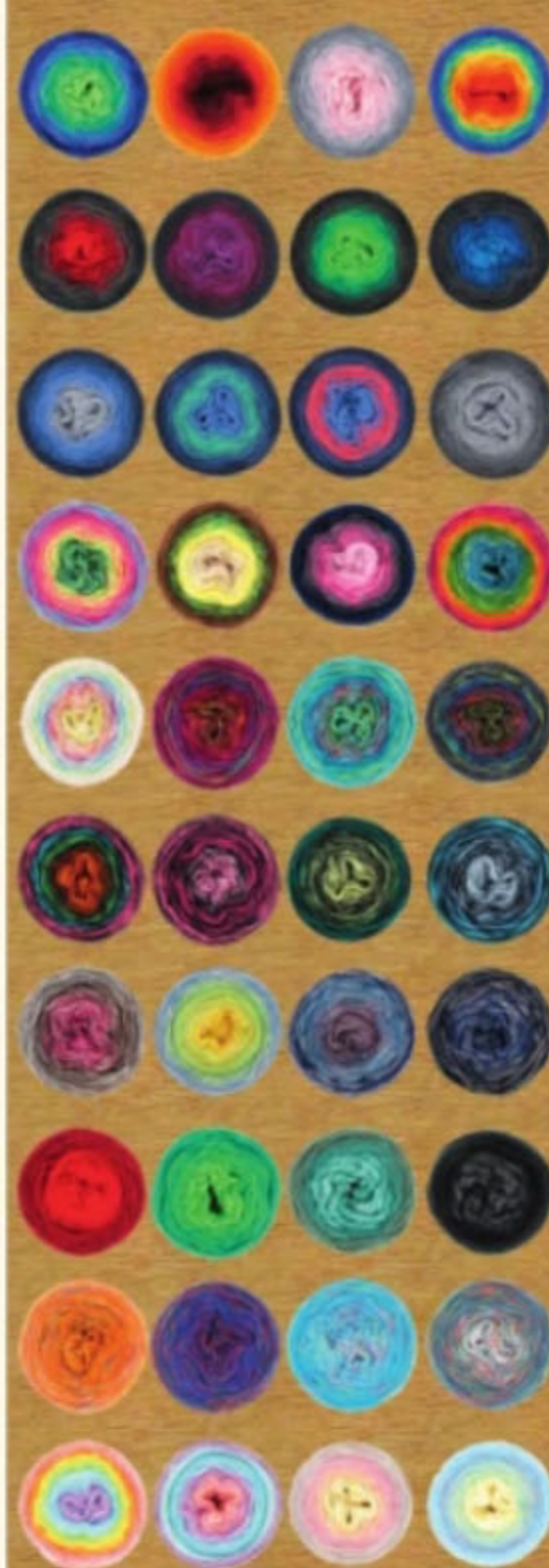

700+ Farbverläufe
113 solo Farben

2, 3, 4, 5, 6 + 8fach
LL 562m-4688m

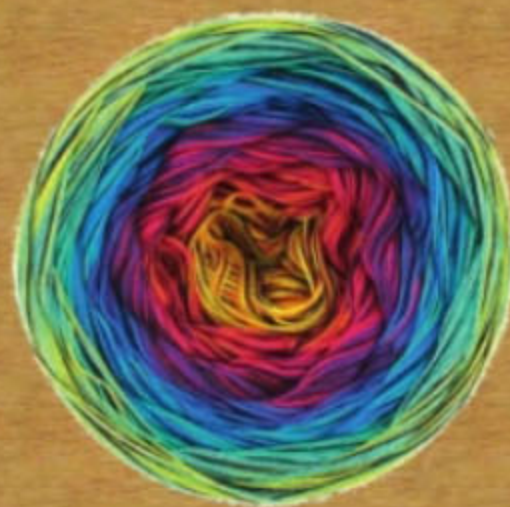

Bali

100% Baumwolle



59 Farbverläufe
191 solo Farben

4 + 8fach
LL 425m-2550m



Diva

70% KidMohair
30% Seide



57 Farbverläufe
40 solo Farben

2fach
LL 210m-630m



CoCo

75% Schurwolle
25% Seide



56 Farbverläufe
42 solo Farben

3 + 4fach
LL 144m-960m



handgewickelte
Farbverlaufsgarne
Made in Germany

Garn
MANUFAKTUR

Bobbel selbst gestalten im
my Konfigurator

Produktionszeit
max. 3 Werktage

Milliarden Farbverläufe
im Konfigurator

Bobbel in 11
Qualitäten

Newsletter-Anmeldung:
www.GarnManufaktur.com



LIEBE LESER*INNEN,

Nachhaltigkeit ist in aller Munde – und tatsächlich ist es auch nicht so schwer, nachhaltig zu häkeln oder zu stricken.

Das beweisen Ihnen die 21 Modelle aus unserem neuen Sonderheft „Bobbel häkeln und stricken“, welche wunderbar für die kommende Jahreszeit geeignet sind und dank ausführlicher Anleitungen sowohl für Anfänger, als auch Fortgeschrittene keine Schwierigkeit darstellen. Alle hier gezeigten Projekte wurden aus nachhaltigen und umweltbewussten Bobbeln gearbeitet.

Mit den tollen Farbverlaufsgarnen häkeln oder stricken Sie stylische Tücher, modische Kreisjacken, trendy Shrugs und sommerliche Beanies zum Verlieben. So macht umweltbewusstes Handarbeiten jede Menge Spaß!

Jenny Dressel und
das gesamte „Bobbel häkeln und
stricken“-Team



Alle Modelle
wurden aus „ReBobbels“
der **Garnmanufaktur** gehäkelt
oder gestrickt. Die Garne sind
über www.garnmanufaktur.com
erhältlich.

Garn
MANUFAKTUR



Inhalt

- 06 **ANTIQUE**
Weste im Broomstickmuster
- 08 **ORIENTAL**
Loop im mystischen Farbspiel
- 10 **EISVOGEL**
Dreieckstuch mit modischem Blattmuster
- 14 **HONIGBIENE**
Mit integriertem Zopfmuster
- 18 **VINTAGE**
Dreieckstuch mit Lochmuster
- 20 **SPRING**
Shrug als warmer Schulterschmeichler
- 22 **ROSENBLÄTTER**
Häkeltuch mit blumigem Filetmuster
- 26 **FRÜHLING**
Tuch für kleine und große Prinzessinnen
- 28 **GLETSCHER**
Kreisjacke mit Rüschenrand
- 32 **CANDY**
Das ideale Tuch für Häkelanfänger
- 34 **MAGNOLIA**
Sommerbeanie für einen kühlen Kopf
- 36 **POOL**
Sommertube für jeden Moment
- 38 **BLAUBEERE**
Häkeltuch in der C2C-Technik
- 42 **STREIFENPULLOVER**
Klima-Projekt #ShowYourStripes
- 46 **HÄKELSCHAL**
Klima-Projekt #ShowYourStripes
- 48 **LOCHMUSTERTUCH**
Klima-Projekt #ShowYourStripes
- 50 **KIRSCHBLÜTE**
Gestricktes Dreieckstuch mit Quaste
- 58 **FLUSSBETT**
Strickstola mit Zackenrand



60	HOLIDAY <i>Asymmetrisches Tuch in Wellenform</i>
62	KIESELSTEIN <i>Halfgranny-Häkeltuch mit Quasten</i>
64	DANISH DYNAMITE <i>Knalliges Stricktuch für hyggelige Momente</i>
03	Editorial
04	Inhaltsverzeichnis
13	Impressum
16	Zopfmuster – So geht's
17	Was steckt eigentlich hinter den reBobbel?
25	Broomstick – So geht's
39	C2C-Technik – So geht's
41	Die Garnmanufaktur
45	Farbtabelle für Klimaprojekt
52	Häkel-Lexikon
55	Strick-Lexikon



SCHWIERIGKEITSGRADE



Diese Anleitungen sind ideal für alle Anfänger und die, die wieder mit dem Häkeln oder Stricken beginnen wollen.



Wenn Sie geübt im Umgang mit der Häkelnadel bzw. den Stricknadeln sind, dann sind die Projekte genau das Richtige.



Mit Textanleitung und Mustervorlage sind auch komplizierte Projekte gar kein Problem.

ABKÜRZUNGEN ALLGEMEIN

Anf = Anfang
Bg = Bogen
Gr = Gruppe
Hin-R = Hinreihe
M = Masche
M ausl = Masche auslassen
Nd = Nadel
R/Rd = Reihe/Runde
Rück-R = Rückreihe
Vor-R/Vor-Rd = Vorreihe/-runde
U = Umschlag
wdh = wiederholen
zus abm = zusammen abmaschen

ABKÜRZUNGEN HÄKELN

DStb = Doppelstäbchen
fM = feste Masche
hStb = halbes Stäbchen
Kettm = Kettmasche
Lfm = Luftmasche
MR = Magic Ring
Stb = Stäbchen
RStb = Reliefstäbchen
W-Lfm = Wendeluftmasche

ABKÜRZUNGEN STRICKEN

abgeh = abheben
abk = abketten
abstr = abstricken
herausstr = herausstricken
M li = Masche links
M re = Masche rechts
str = stricken
R = Rippe
überz = überzogen
zun = zunehmen
zus-str = zusammenstricken





Antique

Weste im Broomstickmuster

MASCHENPROBE:

16 Stb und 11 R mit Nd Nr 4,0 = 10 x 10 cm.

HÄKELSCHRIFTINFO:

Die Häkelschrift zeigt den Rapport, Beginn und Ende jeder Reihe. Die ungeraden Hin-R von links nach rechts und die geraden Rück-R von rechts nach links lesen.

ANLEITUNG:

139 (139 : 145 : 145) Lfm anschlagen.

R 1: 3 Anf-Lfm (= immer 1. Stb), fortl Stb häkeln [139 (139 : 145 : 145) Stb].

R 2: 3 Anf-Lfm, 5x 5er-Broomstick M (Fotostrecke auf S. 25) auf die Stricknd, 87 (87 : 93 : 93) Stb, 5x 5er-Broomstick M auf die Stricknd, 1 Stb [87 (87 : 93 : 93) Stb].

R 3: 2 Anf-Lfm (= immer 1. hStb), 5x 5er-Broomstick mit fM abhäkeln, 87 (87 : 93 : 93) hStb, 5x 5er-Broomstick mit fM abhäkeln, 1 hStb [87 (87 : 93 : 93) hStb + 50 fM].

R 4: 3 Anf-Lfm, fortl Stb häkeln [139 (139 : 145 : 145) Stb].

R 1–4 fortl wdh bis 1/3 des Bobbels fast verhäkelt ist und mit einer R 3 geendet wurde.

ARMLOCH 1

Nächste R: 36 Stb, 25 Lfm, 25 M ausl, 78 (78 : 78 : 78) Stb, Muster Ende [114 (114 : 120 : 120) Stb].

Nächste R: fortl Stb [139 (139 : 145 : 145) Stb].

Nächste R: R 2+3+4+1 wdh bis 2/3 des Bobbels fast verhäkelt sind, enden mit einer R 3.

ARMLOCH 2

Nächste R: 36 Stb, 25 Lfm, 25 M ausl, 78 (78 : 78 : 78) Stb, Muster Ende [114 (114 : 120 : 120) Stb].

Nächste R: fortl Stb [139 (139 : 145 : 145) Stb].

Nächste R: R 2+3+4+1 wdh bis Garn verhäkelt ist, enden mit einer R 4 oder 1. Abmaschen.

FERTIGSTELLUNG:

Alle Fäden vernähen. •

Schwierigkeitsgrad

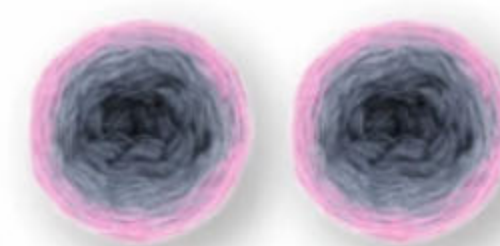

Material

• Garnmanufaktur

ReBobbel 70/30

recycltes Baumwollgarn
(70 % Baumwolle, 30 % Polyester
– recycelte Fasern, LL 425 m/100 g)

300 (350 : 400 : 450) g im
Farbverlauf Antique

• Häkelnadel 4,0 mm

• Stricknadel 20,0 mm

Größe

38–40 (42–44 : 46–48 : 50)

Materialpaket

online bestellen:

www.garnmanufaktur.com

Bestell-ID 7277



HÄKELSCHRIFT:

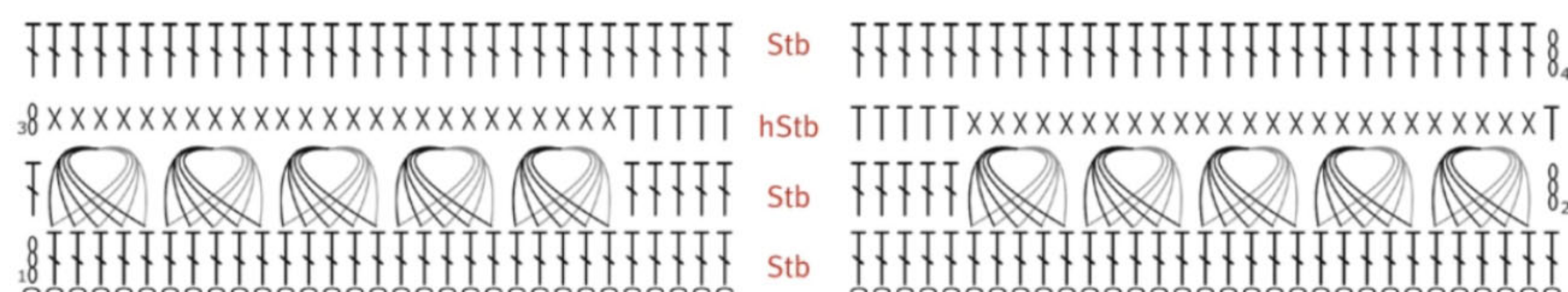

○ = Luftmasche
X = feste Masche
T = halbes Stäbchen
T = Stäbchen

XXXXX
= Broomstick
(über 5 Schlingen mit 5 fM)

BEMASSUNG:

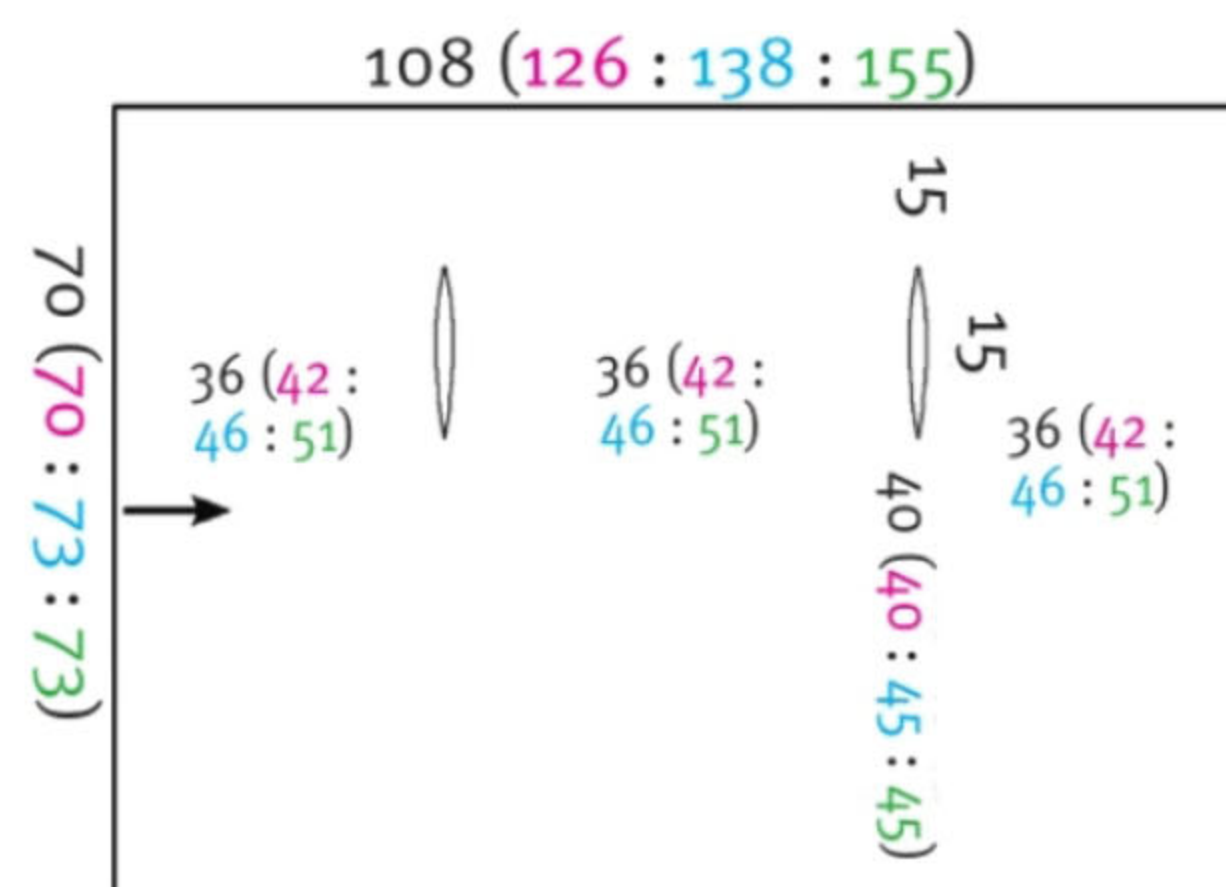



Oriental

Loop im mystischen Farbspiel

Schwierigkeitsgrad

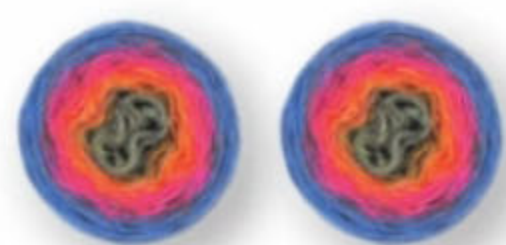

Material

• Garnmanufaktur

ReBobbel 70/30

recyceltes Baumwollgarn
(70 % Baumwolle, 30 % Polyester
– recycelte Fasern, LL 425 m/100 g)

235 g im Farbverlauf Oriental

• Häkelnadel 4,0 mm

Größe

Umfang 72 cm x Breite 44 cm



Materialpaket

online bestellen:

www.garnmanufaktur.com

Bestell-ID 7249

MASCHENPROBE:

21 Stb + 10 R = 10 x 10 cm.

Eine exakte Maschenprobe ist nicht ausschlaggebend. Davon abweichende Werte haben Einfluss auf die Größe und den Garnverbrauch.

ZUSÄTZLICHE MASCHEN:

X-Stb = X-Stäbchen. 1 M ausl, 1 Stb in 2. M, 1 Stb in ausl 1. M.

HINWEIS ZUM MODELL:

Jede Runde stets mit einer Kettm in die oberste der Anf-Lfm beenden – diese Anweisungen sind in der Anleitung nicht weiter angegeben.

HÄKELSCHRIFTINFO:

Die Häkelschrift zeigt den Rapport, den Beginn und das Ende der Rd. Jede Rd ist am Anfang nummeriert und alle werden stets von rechts nach links gelesen.

ANLEITUNG:

300 Lfm locker anschlagen (= ca. 144 cm) mit Kettm in 1. Lfm zur Rd schließen, dabei darauf achten, dass sich die Lfm-Kette nicht verdreht ist (= ca. 72 cm).

Alternativ 300 Stb mit Fußschlingenanschlagn anschlagen und zur Rd schließen.

Rd 1: 3 Anf-Lfm (zählen immer als Stb), fortl Stb [300 Stb].

Rd 2: 2 Anf-Lfm (zählen immer als hStb), 1 hStb, 3 Lfm, 3 M ausl, (3 hStb, 3 Lfm, 3 M ausl) fortl wdh, 1 hStb [150 hStb].

Rd 3: 3 Anf-Lfm, (1 Lfm, 1 Stb) in 1. M, hStb ausl, {(Stb, 1 Lfm, Stb) in 3-Lfm-Zwr, 1 hStb ausl, (Stb, 1 Lfm, Stb) in folg hStb, 1 hStb ausl} fortl wdh [200 Stb].

Rd 4: 3 Anf-Lfm, 2 Stb zus abm in 1. M, (2 Lfm, 2 Stb ausl, 3 Stb zus abm in 1-Lfm-Zwr) fortl wdh [100x 3-Stb-zus-abm].

Rd 5: 3 Anf-Lfm, (2 Stb in 2-Lfm-Zwr, 1 Stb in 3-Stb-zus-abm) fortl wdh [300 Stb].

Rd 6: 3 Anf-Lfm, {X-Stb (Erklärung unter Zusätzliche Maschen), Stb in folg M} fortl wdh [100 Stb + 100 X-Stb].

ab Rd 7: fortl Rd 1–6 wdh.

FERTIGSTELLUNG:

Alle Fäden vernähen. •

HÄKELSCHRIFT:

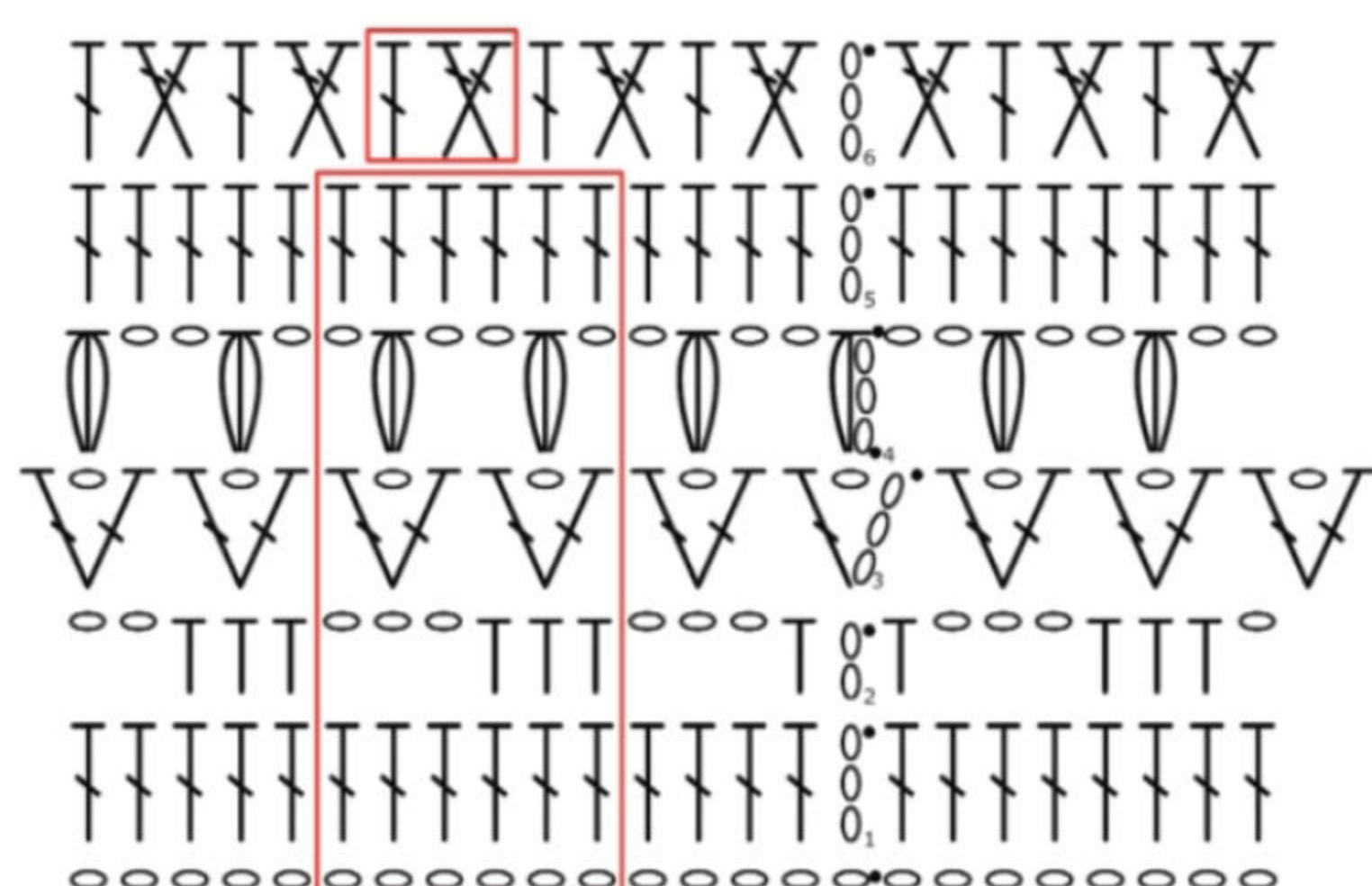

• = Kettmasche

○ = Luftmasche

T = halbes Stäbchen

T = Stäbchen

⊗ = 3 Stäbchen zusammen in eine Masche abmaschen

X = X-Stäbchen

□ = Rapport



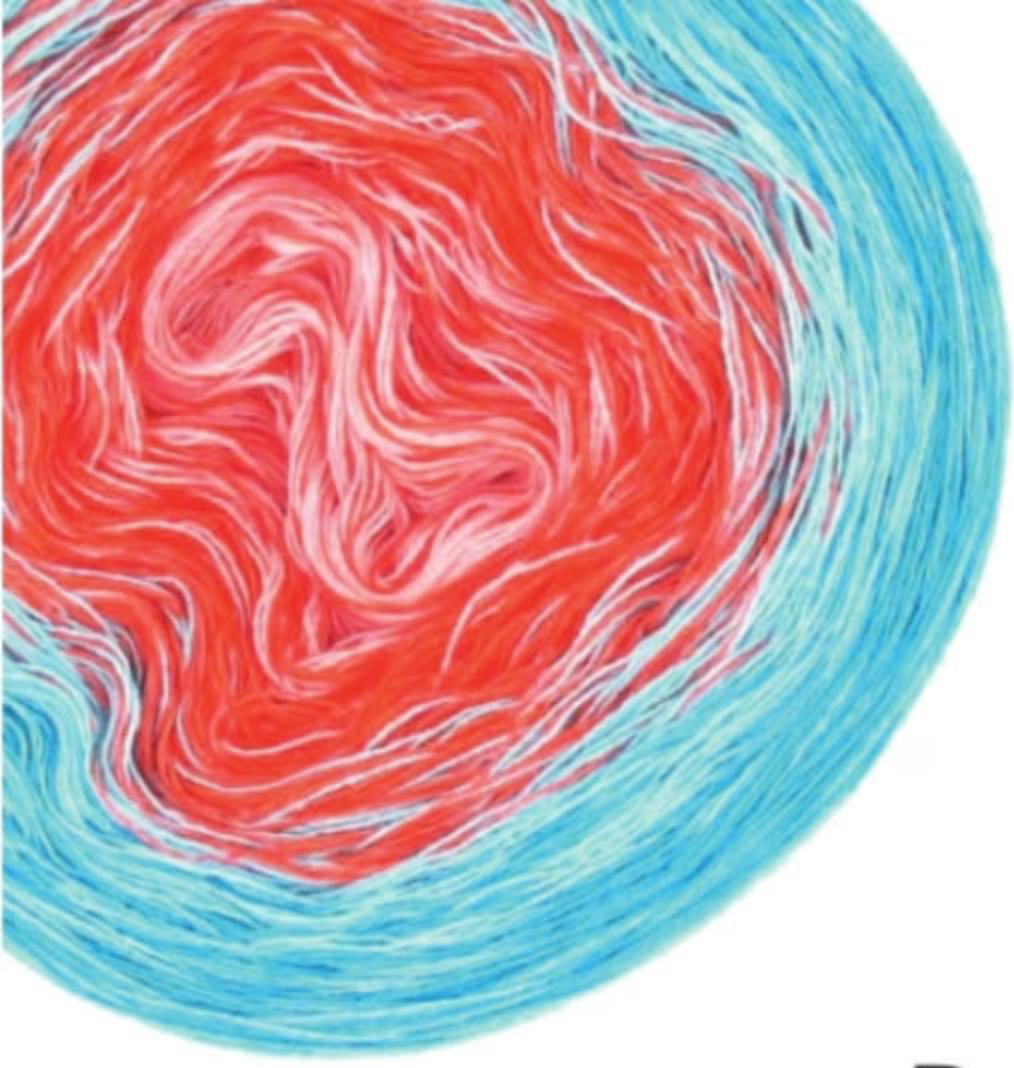

Eisvogel

Dreieckstuch mit modischem Blattmuster

MASCHENPROBE:

24 M + 32 R glatt rechts = 10 x 10 cm.

Eine exakte Maschenprobe ist nicht ausschlaggebend, abweichende Werte haben jedoch Einfluss auf die Größe des Tuches und den Garnverbrauch.

ANLEITUNG:

3 M anschlagen.

R 1–5: glatt re stricken, dabei die 2. M jeder Hinreihe verdoppeln.

ab R 6: wird das Blattmuster am Ende der Hinreihe eingefügt und über die gesamte Länge des Tuches wiederholt.

Bis R 30 glatt re stricken, dabei die 2. M jeder Hinreihe verdoppeln.

ab R 31: das Lochmuster einfügen
ab 8. M inkl. Zunahme.

R 68–R 71: glatt re.

R 72: re.

Die R 31–72 stets wdh und das Lochmuster lt. Zeichnung (Seite 12) einstricken, bis noch genügend Garn zum Abketten vorhanden ist.

Alle M locker abketten.

FERTIGSTELLUNG:

Die Fäden vernähen.
Das Tuch vorsichtig spannen
und dämpfen. ➔

Schwierigkeitsgrad

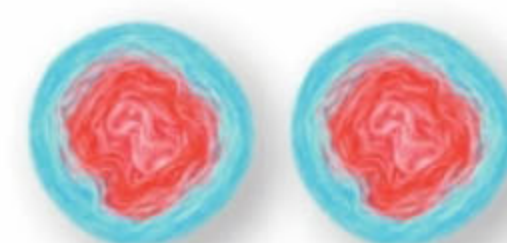

Material

- **Garnmanufaktur
ReBobbel 70/30**

recycltes Baumwollgarn
(70 % Baumwolle, 30 % Polyester
– recycelte Fasern, LL 425 m/100 g)

235 g im Farbverlauf Eisvogel

- Stricknadeln 3,5 mm

Größe

150 cm x 120 cm

Materialpaket

online bestellen:

www.garnmanufaktur.com

Bestell-ID 7191



BLATTMUSTER:

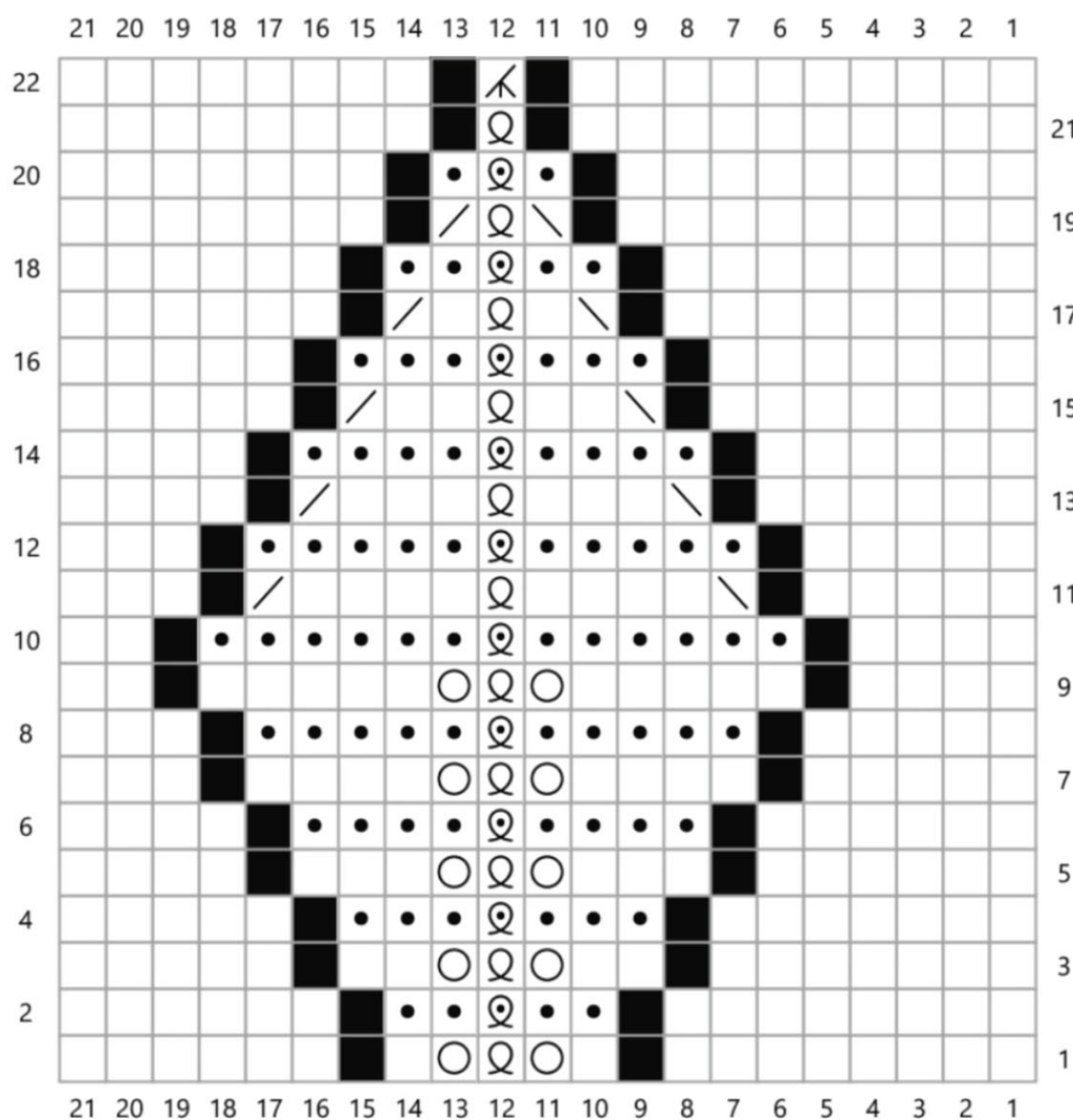

- = rechte Masche
- = Umschlag
- = rechts verschränkt
- = linke Masche
- = links verschränkt
- = 2 Maschen zusammenstricken
- = 3 Maschen abketten
- = 1 Masche abheben, 1 Masche rechts, die abgehobene Masche darüberziehen

LOCHMUSTER:

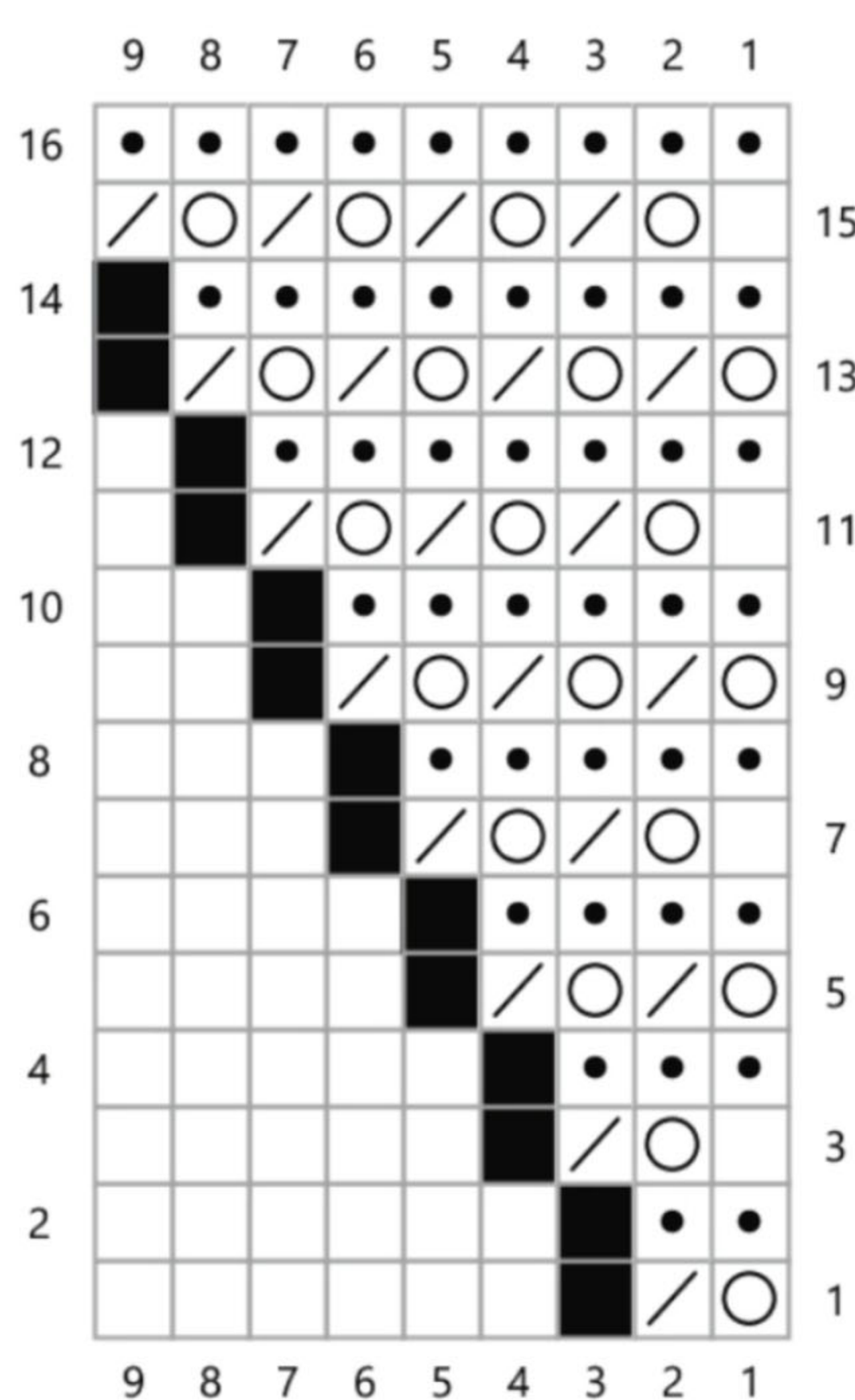

- = rechte Masche
- = Umschlag
- = linke Masche
- = 2 Maschen zusammenstricken



Impressum

Verlag

PARTNER Medien Verlags- und Beteiligungs GmbH
Julius-Hölder-Straße 47
70597 Stuttgart
Tel.: 0711 7252 229
Mail: info@partnermedienverlag.de

Verlagsleitung

Heiko Christensen (Prokurist)

Verlagskoordination

Aurelia Doh, Tel.: 0711 7252 229
E-Mail: doh@partnermedienverlag.de
Irene Theiß, Tel.: 0711 7252 441
E-Mail: theiss@partnermedienverlag.de

Redaktion und Produktion

j*DSiGN – Ihre Agentur für Grafik & Redaktion,
Jenny Dressel, E-Mail: info@j-dsign.de

Diese Ausgabe entstand in Zusammenarbeit mit der Firma Garnmanufaktur

Kleine Sackstrasse 2
31249 Hohenhameln
Tel.: 05128 4099890
Mail: info@garnmanufaktur.com



Wir danken den fleißigen Händen von

Doris, Heike, Elisabeth, Maria, Jessica, Margarete,
Roswitha, Nicola, Laura, Cindy

Fotografie

Alexander Demandt, Ps-ART, Hannover

Modells

Janine, Shakira

Heftbestellung

www.partnermedienstore.de

KUNDENSERVICE AUF EINEN BLICK:

Fragen zu den Projekten: info@garnmanufaktur.de

Hefte bestellen: www.partnermedienstore.de

Zeitschriftenhändler finden: www.mykiosk.com

Interesse an Anzeigen: 08064 9059 75

Weitere Kontaktmöglichkeiten finden Sie im Impressum.

Anzeigenproduktion

Medien-Gestaltung Schweizer, Tel.: 0711 7874 444

Anzeigen Verkauf

MedienService Schachtl, Angelika Schachtl, Tel.: 08064 9059 75,
Mail: medienservice@schachtl.de

Anzeigenverwaltung

PARTNER Medien Verlags- und Beteiligungs GmbH
Postfach 810 420, 70521 Stuttgart
Regina Hecht, Tel.: 0711 7252 225,
hecht@partnermedienverlag.de,
Franziska Rüdtt, Tel.: 0711 7252 216,
ruedt@partnermedienverlag.de

Vertrieb

PARTNER Medienservices GmbH
Julius-Hölder-Straße 47, 70597 Stuttgart
Regina Hecht, Tel.: 0711 7252 225,
hecht@partnermedienservices.de

Druck

Konradin Druck GmbH, Leinfelden-Echterdingen

Bei Nichtbelieferung ohne Verschulden des Verlages oder infolge von Störungen des Arbeitsfriedens bestehen keine Ansprüche gegenüber dem Verlag. Sämtliche Modelle stehen unter Urherschut. Gewerbliches Nacharbeiten oder gewerbliche Nutzung Dritter, z.B. durch das Anbieten von Fertigpackungen, ist untersagt. Mützen darf nur mit Genehmigung des Verlages in Lesezirkeln geführt werden. Der Export von Mützen und der Vertrieb im Ausland sind nur mit Genehmigung des Verlages statthaft. Alle Rechte vorbehalten. Insbesondere dürfen Nachdruck, Wiedergabe durch Vortrag, Fernseh- und Funksendungen sowie Aufnahme in Online Dienste und Internet sowie Vervielfältigung auf Datenträger wie CD-ROM, DVD-ROM usw. nur nach vorheriger schriftlicher Zustimmung des Verlages erfolgen. Für unaufgefordert eingesandte Bilder (Fotos, Dias, usw.), Bücher und Manuskripte wird keine Haftung übernommen. Rücksendungen nicht erbetener Beiträge nur gegen Beilage von Rückporto. Für die Richtigkeit der Anleitungen übernimmt der Verlag keine Gewähr. Erfüllungsort und Gerichtsstand ist Stuttgart.

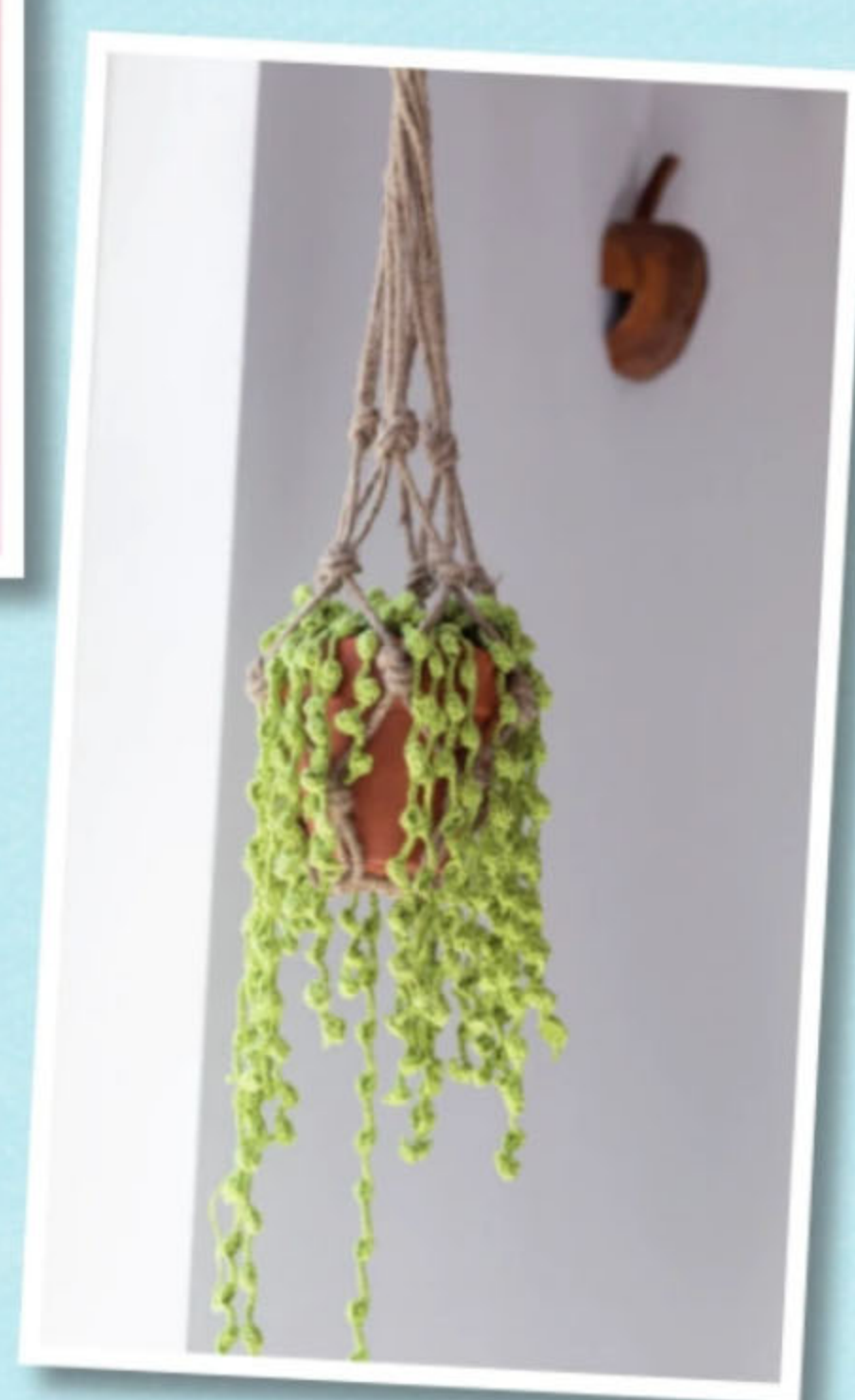
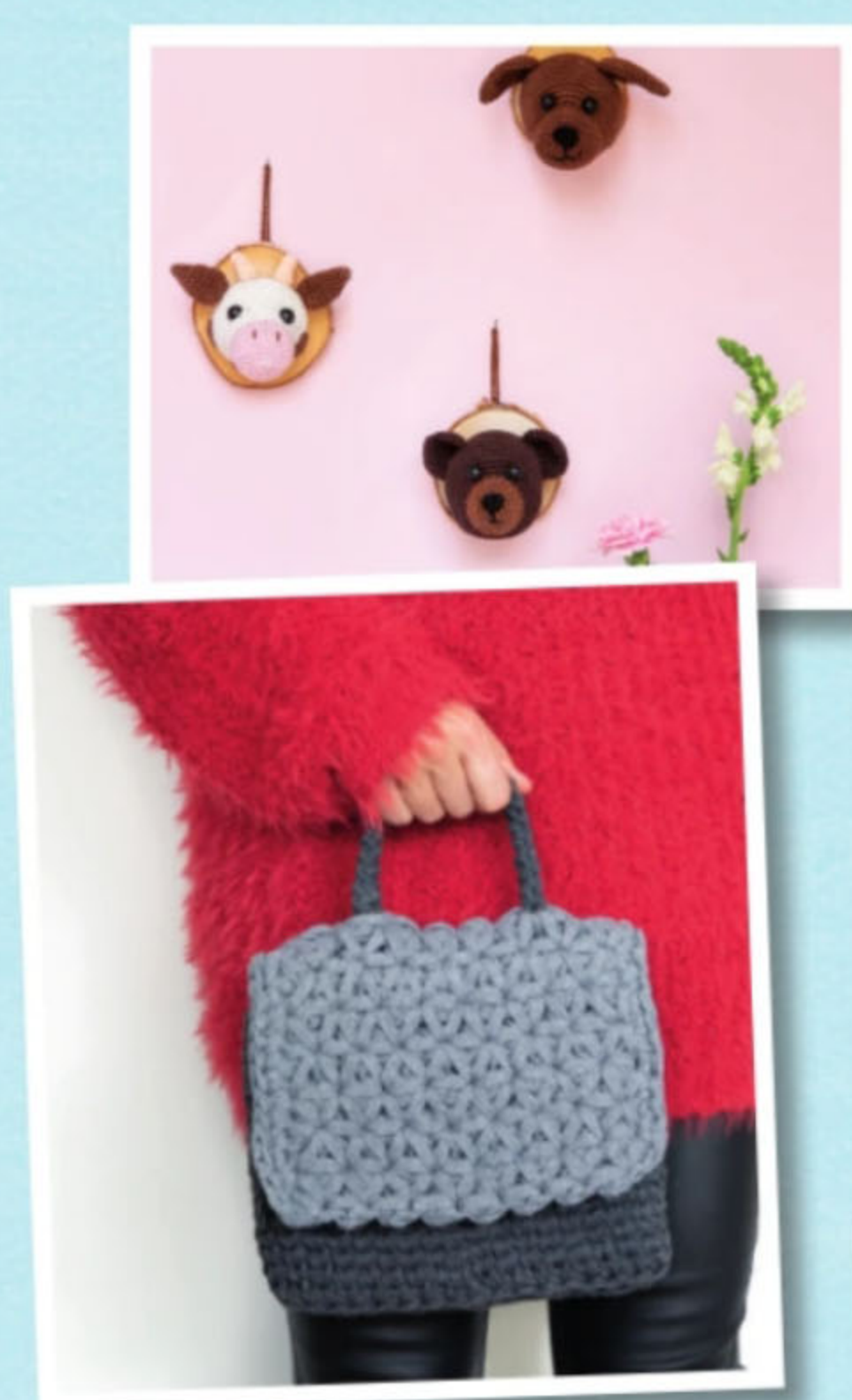

AUSGABE
19/20
5,90 €

Ab 14. März im Zeitschriftenhandel



Hefte bestellen unter www.partnermedienstore.de
2 Ausgaben testlesen unter www.partnermedienverlag.de



Honigbiene

Mit integriertem Zopfmuster



MASCHENPROBE:

19 Stb + 10 R = 10 x 10 cm.

Eine exakte Maschenprobe ist nicht ausschlaggebend. Davon abweichende Werte haben Einfluss auf die Größe und den Garnverbrauch.

ZUSÄTZLICHE MASCHEN:

RStbh = Reliefstäbchen von hinten. Einen Umschlag machen. Um das Stb der Vor-R von hinten nach vorne und wieder nach hinten herumstechen, Fd holen und 1 Stb arbeiten.

RDStbv = Relief-Doppelstäbchen von vorne. Zwei Umschläge machen. Um das Stb der Vor-R von vorne nach hinten und wieder nach vorne herumstechen, Fd holen und 1 DStb arbeiten.

RvierfStbv = Relief vierfach Stäbchen von vorne. 4 Umschläge machen. Um das Stb der Vor-R von vorne nach hinten und wieder nach vorne herumstechen, Fd holen und 1 vierfach Stb arbeiten.

HÄKELSCHRIFTINFO:

Das Tuch gemäß der Textanleitung oder der Häkelschrift auf S. 16 arbeiten. Dafür die ungeraden Hin-R von links nach rechts und die geraden Rück-R von rechts nach links lesen. Die Arbeit nach jeder R wenden.

ANLEITUNG:

1 Lfm anschlagen.

R 1: 3 Anf-Lfm, 2 Stb [3 Stb].

R 2: 3 W-Lfm (= 1. Stb), 2 Stb in 1. M, Stb bis R-Ende [5 Stb].

R 3: 3 W-Lfm, fortl Stb bis letzte M, 3 Stb in letzte M [7 Stb].

R 4–6: R 2–3 wdh [13 Stb nach R 6].

R 7: 3 W-Lfm, 3 Stb, 6 RStbh, fortl Stb bis letzte M, 3 Stb in letzte M [9 Stb, 6 RStbh].

R 8: 3 W-Lfm, 2 Stb in 1. M, fortl Stb bis RStbh, 2 M ausl, 4 RDStbv, RvierfStbv in die beiden ausgelassenen M, 4 Stb [11 Stb].

R 9–12: R 7–8 wdh [19 Stb + 1 Zopf am Ende von R 12].

R 13: 3 W-Lfm, 3 Stb, 6 RStbh, 4 Stb, 6 RStbh, fortl Stb bis letzte M, 3 Stb in letzte M [15 Stb, 12 RStbh].

R 14: 3 W-Lfm, 2 Stb in 1. M, *fortl Stb bis RStbh, 2 M ausl, 4 RDStbv, RvierfStbv in die beiden ausgel M, 4 Stb; ab * wdh [17 Stb + 2 Zöpfe].

R 15–18: R 13–14 wdh [25 Stb + 2 Zöpfe nach R 18].

R 19: 3 W-Lfm, 3 Stb, 6 RStbh, 4 Stb, 6 RStbh, 4 Stb, 6 RStbh, fortl Stb bis letzte M, 3 Stb in letzte M [21 Stb, 18 RStbh].

R 20: 3 W-Lfm, 2 Stb in 1. M, *fortl Stb bis RStbh, 2 M ausl, 4 RDStbv, RvierfStbv in die beiden ausgel M, 4 Stb; ab * wdh [23 Stb + 3 Zöpfe].

R 21–22: R 19–20 wdh [27 Stb + 3 Zöpfe nach R 22].

Die 34 Maschen an der geraden Seite werden fortl wie folgt gehäkelt:

ungerade R: *2 M ausl, 4 RDStbv, RvierfStbv in beide ausgel M, 4 Stb*

gerade R: 3 W-Lfm, 3 Stb, 6 RStbh, 4 Stb, 6 RStbh, 4 Stb, 6 RStbh.

R 23 nach den Zöpfen: *1 M ausl, 1 Stb, 1 Stb in ausgel M, 1 Stb; ab * wdh bis zur letzten M, 3 Stb in letzte

Schwierigkeitsgrad

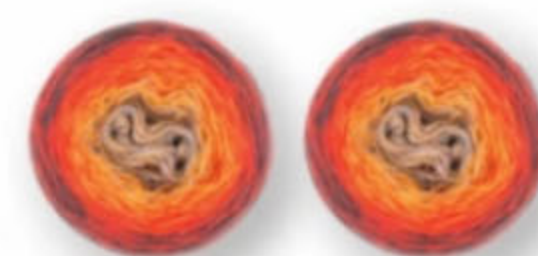

Material

- **Garnmanufaktur ReBobbel 70/30**

recyceltes Baumwollgarn
(70 % Baumwolle, 30 % Polyester –
recycelte Fasern, LL 425 m/100 g)

235 g im Farbverlauf Honigbiene

- Häkelnadel 4,0 mm

Größe

160 cm x 85 cm

Materialpaket

online bestellen:

www.garnmanufaktur.com

Bestell-ID 7248



M. Eventuell ein einzelnes Stb anstatt des Rapportes vor den 3 Stb [34 M der Zöpfe + 13 Stb].

R 24: 3 W-Lfm, 2 Stb in 1. M, fortl Stb bis zu den Zöpfen [15 Stb + 34 M der Zöpfe].

R 25–30: R 23–24 wdh [27 Stb + 34 M der Zöpfe].

R 31 nach den Zöpfen: *2 M ausl, 1 Stb, 1 Lfm, Stb in 1. der beiden ausgel M, Stb in folg M nach der Kreuzung, 2 Lfm, 2 M ausl, 1 Stb, 2 Lfm, 2 M ausl, 1 Stb; ➔

HÄKELSCHRIFT 1:

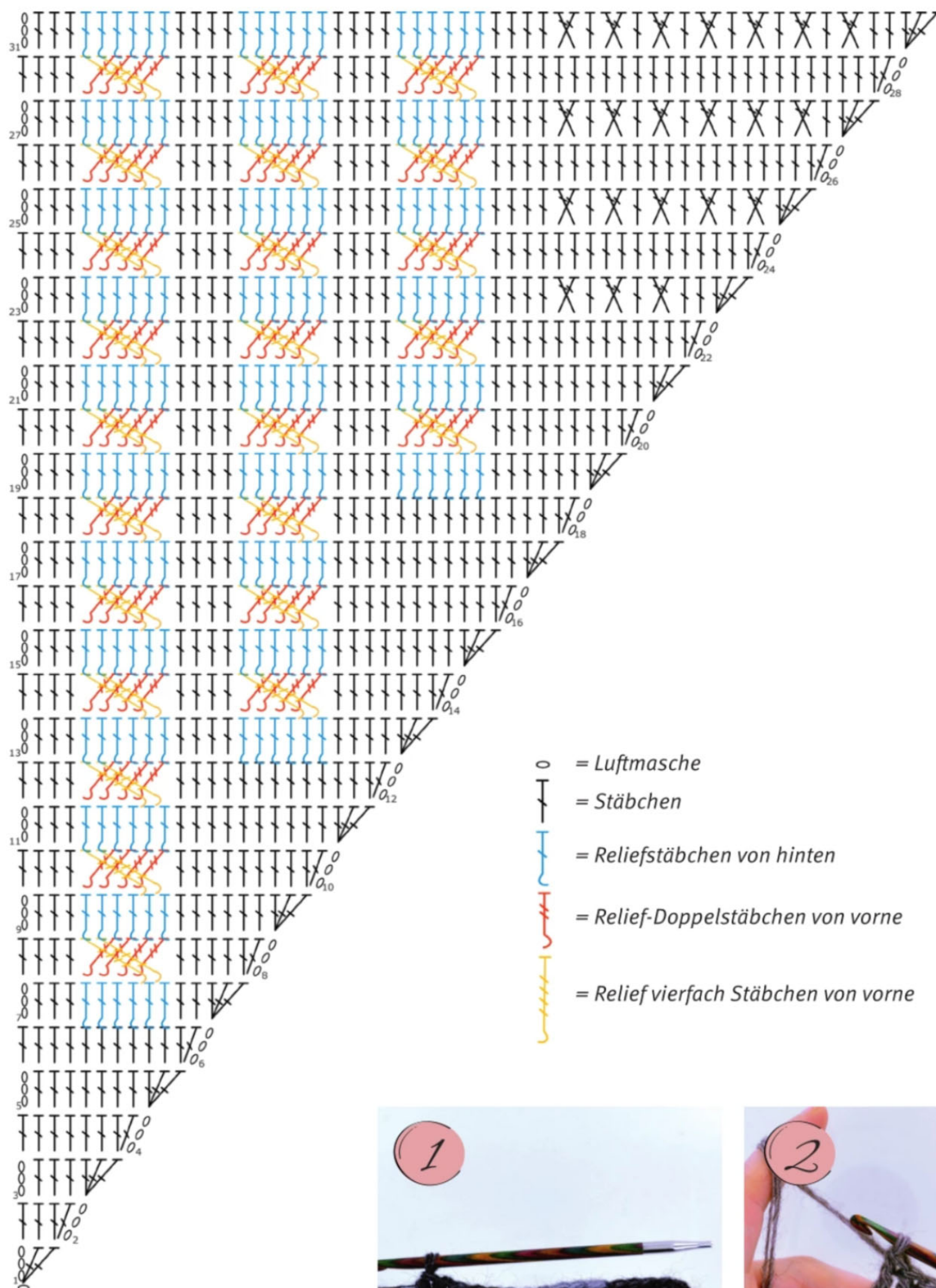

- = Luftmasche
- = Stäbchen
- = Reliefstäbchen von hinten
- = Relief-Doppelstäbchen von vorne
- = Relief vierfach Stäbchen von vorne

ab * wdh bis zur letzten M, 3 Stb in letzte M [34 M der Zöpfe + 15 Stb].

R 32: 3 W-Lfm, 2 Stb in 1. M, fortl Stb bis zu den Zöpfen [31 Stb + 34 M der Zöpfe].

R 33–38: R 31–32 wdh [43 Stb + 34 M der Zöpfe].

R 39 nach den Zöpfen: *1 Lfm, 3 Stb zus abm, 1 Lfm, 1 M ausl, (1 Stb, 1 Lfm, 1 Stb) in folg M, 1 M ausl; ab * wdh bis letzte M, 3 Stb in letzte M.

R 40: 3 W-Lfm, 2 Stb in 1. M, fortl Stb bis zu den Zöpfen [45 Stb + 34 M der Zöpfe].

R 41–46: R 39–40 wdh [57 Stb + 34 M der Zöpfe].

ab R 47: R 23–46 fortl wdh bis das Garn fast verhäkelt ist. Die letzte Reihe nur Stb häkeln, auch über die Zopfpartie. Abmaschen.

FERTIGSTELLUNG:

Alle Fäden vernähen. •

Zopfmuster UND SO GEHT'S



Hin-R: Für den Zopfhäkeln Sie sechs vordere Relief Stäbchen.

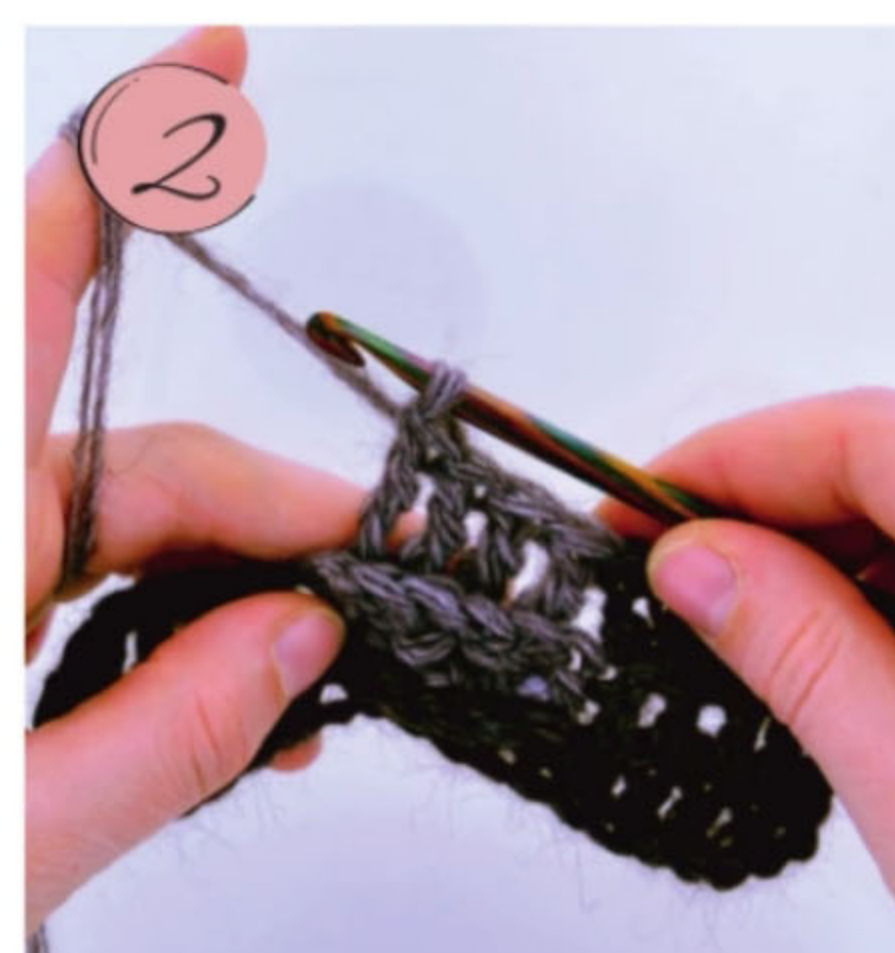

Rück-R: Lassen Sie die ersten beiden Maschen aus und häkeln in die nächsten vier Maschen jeweils ein hinteres Relief Stäbchen

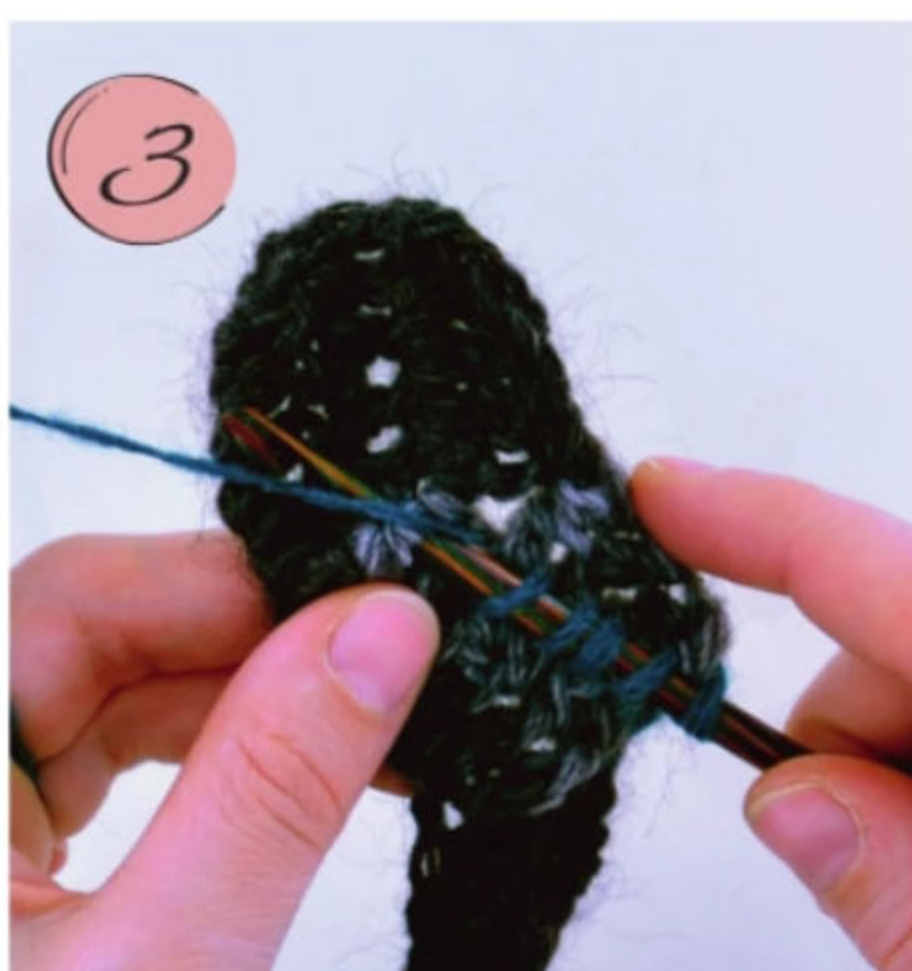

In die zuerst ausgelassene Masche häkeln Sie ein Relief vierfach Stäbchen.

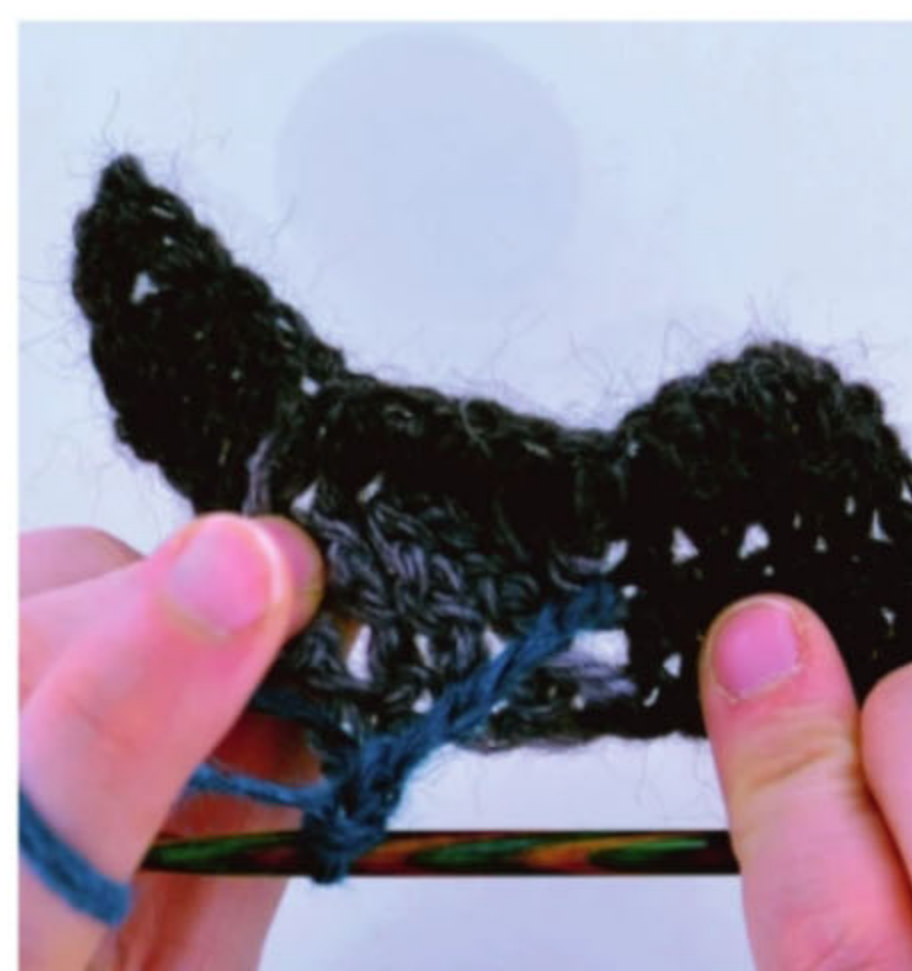

In die zweite ausgelassene Masche ebenfalls ein Relief vierfach Stäbchen.

HÄKELSCHRIFT 2:

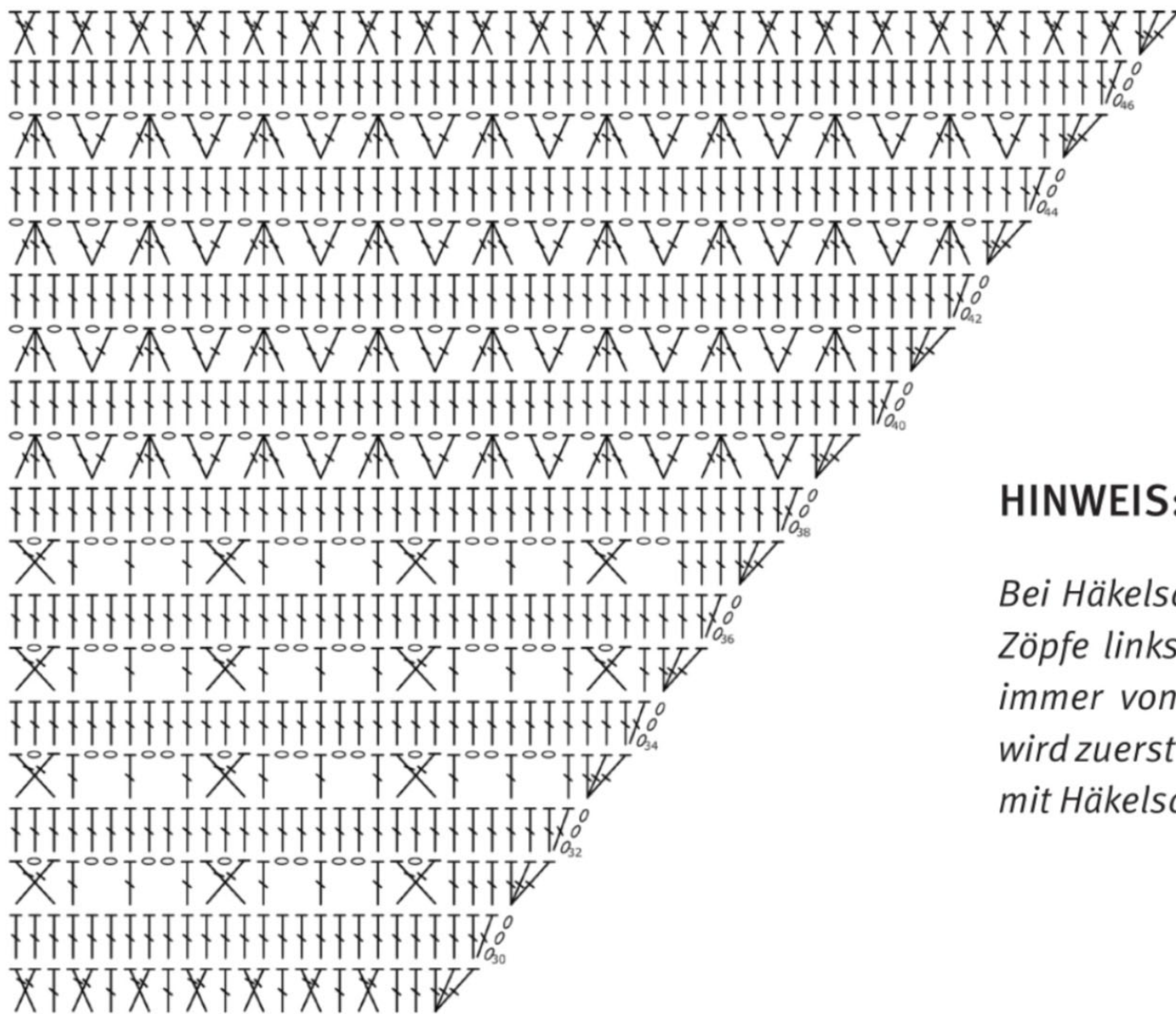

HINWEIS:

Bei Häkelschrift 2 sind die 34 Maschen der Zöpfe links nicht gezeichnet, da sich diese immer von Häkelschrift 1 wiederholen. Es wird zuerst Häkelschrift 1 gehäkelt und dann mit Häkelschrift 2 weitergehäkelt.



WAS STECKT EIGENTLICH HINTER DEN

Qualität: 70 % Baumwolle, 30 % Polyester –
aus recycelten Fasern
Nadelstärke: 3–4 mm
Laufänge: 425 m / 100 g

Das 70/30 recycelte Baumwollgarn besteht aus wiederaufbereiteten Fasern. Hierzu werden Altkleider und sonstige Altstoffe, aber hauptsächlich Überhänge der Textilproduktion sowie der Garnproduktion, farblich sortiert und zu einem regenerierten Baumwollgarn aufbereitet.

Dank der Prozesse, die kein Färben erfordern, werden Wasserverbrauch und Umweltverschmutzung reduziert.

Und herausgekommen ist ein weiches, anschmiegsames Garn in Leinenoptik – hervorragend zu verarbeiten.



Die handgewickelten Farbverläufe sind made in Germany. Die Farbauswahl umfasst die beliebten Farbverläufe sowie Dégradé-Farben mit zarten Farbübergängen, alle in 12 Varianten erhältlich: von 100 g bis 2.000 g-Knäuel

Abgerundet wird das Angebot von allen Basisfarben als Unigarn.



Vintage

Dreieckstuch mit Lochmuster

Schwierigkeitsgrad

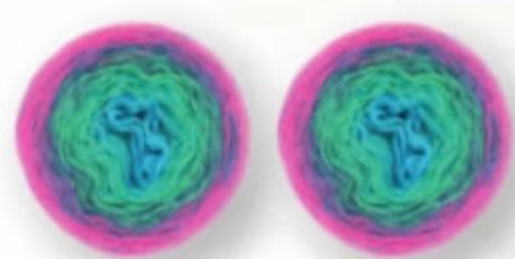

Material

• Garnmanufaktur ReBobbel 70/30

recyceltes Baumwollgarn
(70 % Baumwolle, 30 % Polyester
– recycelte Fasern, LL 425 m/100 g)

235 g im Farbverlauf Vintage

- Stricknadeln 3,5 mm
- 22 Maschenmarkierer

Größe

270 cm x 66 cm



Materialpaket

online bestellen:

www.garnmanufaktur.com

Bestell-ID 7192

MASCHENPROBE:

Mustersatz = 6 cm breit + 4 cm hoch
Eine exakte Maschenprobe ist nicht ausschlaggebend. Davon abweichende Werte haben Einfluss auf die Größe und den Garnverbrauch.

HINWEIS ZUM MODELL:

Das Tuch wird von der unteren Spitze begonnen.

ANLEITUNG:

15 M anschlagen und 1 R re stricken.
Dann weiter im folgenden Muster:
R 1: 1 M re, 1 M abheben, 1 M re und abgehobene M darüberheben, 9 M re, 2 M zus-str, 1 M re (= 13 M).

R 2: 1 M re, 1 M abheben, 1 M re und abgehobene M darüberheben, 7 M re, 2 M zus-str, 1 M re (= 11 M).

R 3: 1 M re, 1 M abheben, 1 M re und die abgehobene M darüberheben, 2 M re, 3 U, 3 M re, 2 M zus-str, 1 M re (= 9 M + 3 U).

R 4: 1 M re, 1 M abheben, 1 M re und die abgehobene M darüberheben, 2 M re, 2 U fallen lassen und in die große Schlinge 5 M stricken: 1 M re, 1 M li, 1 M re, 1 M li, 1 M re
1 M re, 2 M zus-st, 1 M re (= 12 M)

R 5: 1 M re, 1 M abheben, 1 M re und die abgehobene M darüberheben, 6 M re, 2 M zus-str, 1 M re (= 10 M).

R 6: 11 M re, 1 M abheben, 1 M re und die abgehobene M darüberheben, 7 M re (= 9 M).

R 7: 2 M re, 1 U, 1 M re, 1 U, 1 M re, 1 U, 1 M re, 1 U, 1 M re, 1 U, 1 M re, 1 U, 1 M re (= 9 M + 6 U).

R 8: 15 M re.

R 9: 15 M re.

Nun ist der Mustersatz beendet und es werden jetzt li und re M zugenommen:

R 10: Nach der R 9 die Arbeit nicht wenden, 15 M neu anschlagen und über alle 30 M re stricken.

R 11: die Arbeit nicht wenden, 15 M neu anschlagen und über alle 45 M re stricken.

R 12: alle M re.

Um das Musterstricken zu erleichtern, empfehlen wir, nun Maschenmarkierer zu setzen:

15 M re, MM, 15 M re, MM, 15 M re.

Nun den Mustersatz von Reihe 1–9 wiederholen.

Stets beidseitig nach dem Mustersatz 15 M zunehmen. Das Muster stricken, bis noch genügend Garn zum Abketten übrig ist, alle M locker abketten.

FERTIGSTELLUNG:

Alle Fäden vernähen. •





Rosenblätter

Häkeltuch mit blumigem Filetmuster

Schwierigkeitsgrad

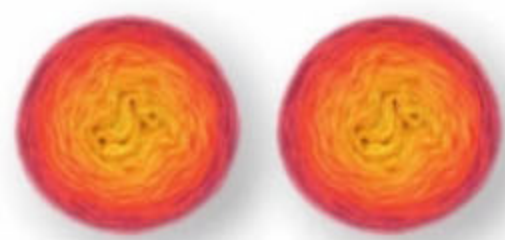

Material

- **Garnmanufaktur**
ReBobbel 70/30

recycltes Baumwollgarn
(70 % Baumwolle, 30 % Polyester –
recycelte Fasern, LL 425 m/100 g)

300g in Wunschwicklung
mit den Farben Sonne, Amber,
Mandarine, Brombeere

- Häkelnadel 4,0 mm

Größe

190 cm entlang der Oberkante, 95
cm von der Oberkante bis zum Rand



Materialpaket

online bestellen:

www.garnmanufaktur.com

Bestell-ID 7274

Designerin

Copyright by Stefanie Bettmann

- kreativmittaeswerk.blogspot.com
- taeschwerk@web.de

MASCHENPROBE:

17 Stb + 8 R = 10 x 10 cm.

Eine exakte Maschenprobe ist nicht ausschlaggebend. Davon abweichende Werte haben Einfluss auf die Größe und den Garnverbrauch.

HÄKELSCHRIFTINFO:

Das Tuch gemäß der Textanleitung oder der Häkelschrift arbeiten. Dafür die ungeraden Hin-R gegen den Uhrzeigersinn und die geraden Rück-R mit dem Uhrzeigersinn lesen. Die Arbeit wird nach jeder R gewendet.

ANLEITUNG:

6 Lfm anschlagen und mit einer Kettmasche zur Runde schließen. Nach jeder Reihe Arbeit wenden.

R 1: 3 Anf-Lfm (zählt immer als Ersatz-Stb), 5 Stb in den Lfm-Bg, 1 DStb in die 4. Lfm von Kettm aus.

R 2: 3 Anf-Lfm, 1 Stb im Ausgangspunkt von Ersatz-Stb, 5x (2 Stb in folg M), 1 Stb und 1 DStb in die 3. Lfm vom Ersatz-Stb.

R 3: 3 Anf-Lfm, 1 Stb im Ausgangspunkt vom Ersatz-Stb, 12x (1 Lfm, 1 Stb), 1 Lfm, 1 Stb und 1 DStb in die 3. Lfm vom Ersatz-Stb.

R 4: 3 Anf-Lfm, 1 RStb, 1 Stb um die Lfm der Vor-R, 1 Stb, *1 Lfm, 1 Stb, 1 Stb um die Lfm der Vor-R, 1 Stb*, von *–* noch 4x wdh. Reihe endet mit 1 Lfm, 2 Stb, 1 RStb, 1 DStb in die 3. Lfm vom Ersatz-Stb.

R 5: 3 Anf-Lfm, 1 RStb, 1 Stb, 2 Stb in das Stb vor der Lfm der Vor-R, *1 Lfm, 2 Stb, 2 Stb in das Stb vor der Lfm der Vor-R*, von *–* noch 4x wdh. Reihe endet mit 1 Lfm, 2 Stb, 1 Stb in das RStb der Vor-R, 1 RStb um das RStb der Vor-R, 1 DStb in die 3. Lfm vom Ersatz-Stb.

R 6: 3 Anf-Lfm, 1 RStb um das RStb der Vor-R, 2 Stb, 2 Stb über das letzte Stb (= 1. Abschnitt), *1 Lfm, 3 Stb, 2 Stb über das letzte Stb* (= 2. Abschnitt), von *–* noch 4x wdh. Wir erhalten 6 Abschnitte. Reihe endet mit 1 Lfm, 3 Stb, 1 Stb in das RStb der Vor-R, 1 RStb um das RStb der Vor-R, 1 DStb in die 3. Lfm vom Ersatz-Stb, wenden (= insgesamt 7 Abschnitte).

R 7: 3 Anf-Lfm, 1 RStb um das RStb der Vor-R, 3 Stb, 2 Stb über das letzte Stb (= 1. Abschnitt), *1 Lfm, 4 Stb, 2 Stb über das letzte Stb* (= 2. Abschnitt), von *–* noch 4x wdh (= 6 Abschnitte). Reihe endet mit 1 Lfm, 4 Stb, 1 Stb in das RStb der Vor-R, 1 RStb um das RStb der Vor-R, 1 DStb in die 3. Lfm vom Ersatz-Stb, wenden (= insgesamt 7 Abschnitte).

R 8: 3 Anf-Lfm, 1 RStb um das RStb der Vor-R, 4 Stb, 2 Stb über das letzte Stb (= 1. Abschnitt), *1 Lfm, 5 Stb, 2 Stb über das letzte Stb* (= 2. Abschnitt), von *–* noch 4x wdh (= 6 Abschnitte). Reihe endet mit 1 Lfm, 5 Stb, 1 Stb in das RStb der Vor-R, 1 RStb um das RStb der Vor-R, 1 DStb in die 3. Lfm von dem



Ersatz-Stb, wenden (= 7 Abschnitte insgesamt).

R 9–28: R 7–8 wdh. Dabei erhöht sich die Anzahl der Stb pro Abschnitt um 1 Stäbchen [27 M pro Abschnitt in den 5 mittleren Abschnitten + 28 M in den beiden äußeren Abschnitten = 191 M am Ende der R 28].

In R 29 werden die Quadrate für das Muster festgelegt.

R 29: 3 Anf-Lfm, 1 RStb um das RStb der Vor-R, 12x (1 Lfm, 1 Stb ausl, 1 Stb). Es folgt 1 Lfm, 1 Stb ausl, 3 Stb über das letzte Stb von Abschnitt 1, 2 Lfm.

*1 Stb in das 1. Stb von dem nächsten Abschnitt, 12x (1 Lfm, 1 Stb ausl, 1 Stb). Es folgt 1 Lfm, 1 Stb ausl, 3 Stb über das letzte Stb vom nächsten Abschnitt, 2 Lfm; ab * noch 4x wdh.

1 Stb in das 1. Stb vom letzten Abschnitt. 12x (1 Lfm, 1 Stb ausl, 1 Stb). Es folgt 1 Lfm, 1 Stb ausl, 3 Stb in das RStb der Vor-R, 1 RStb um das RStb der Vor-R herum, 1 DStb in die 3. Lfm von dem Ersatz-Stb.

R 30: 3 Anf-Lfm, 1 RStb um das RStb der Vor-R, 1 Stb, 13x (1 Lfm, 1 Lfm der Vor-R ausl, 1 Stb). Abschnitt endet mit 1 Lfm, 1 Lfm der Vor-R ausl, 3 Stb in das letzte Stb von dem Abschnitt, 2 Lfm.

****Nächster Abschnitt:** 1 Stb, 1 Lfm, 1 Stb der Vor-R ausl, 1 Stb, 13x (1 Lfm, 1 Lfm der Vor-R ausl, 1 Stb), der

Abschnitt endet mit 1 Lfm, 1 Lfm der Vor-R ausl, 3 Stb in das letzte Stb von dem Abschnitt, 2 Lfm; ab ** noch 4x wdh.

1 Stb in das 1. Stb vom letzten Abschnitt, 13x (1 Lfm, 1 Lfm der Vor-R ausl, 1 Stb). Abschnitt endet mit 1 Lfm, 1 Lfm der Vor-R ausl, 3 Stb in das RStb der Vor-R, 1 RStb um das RStb der Vor-R herum, 1 DStb in die 3. Lfm von dem Ersatz-Stb.

R 31–36: R 30 wdh, dabei erhöht sich die Anzahl der Quadrate in jeder Reihe, pro Abschnitt um 1 Quadrat. Am Ende von R 36 sind 20 Quadrate vorhanden.

ab R 37: Start mit dem Filet-Muster. Die Zunahme am Ende von jedem Abschnitt wird bis zum Schluss beibehalten. Die Rose wird 1x in jedem Abschnitt gehäkelt.

R 59–61: Für den Abschluss 3 Reihen nur mit Quadraten häkeln, ohne Muster.

R 62: 3 fM um jede Lfm der Vor-R. Abmaschen.

FERTIGSTELLUNG:

Alle Fäden vernähen. Das Tuch feucht spannen und trocknen lassen. •

FILETMUSTER R 29–61:

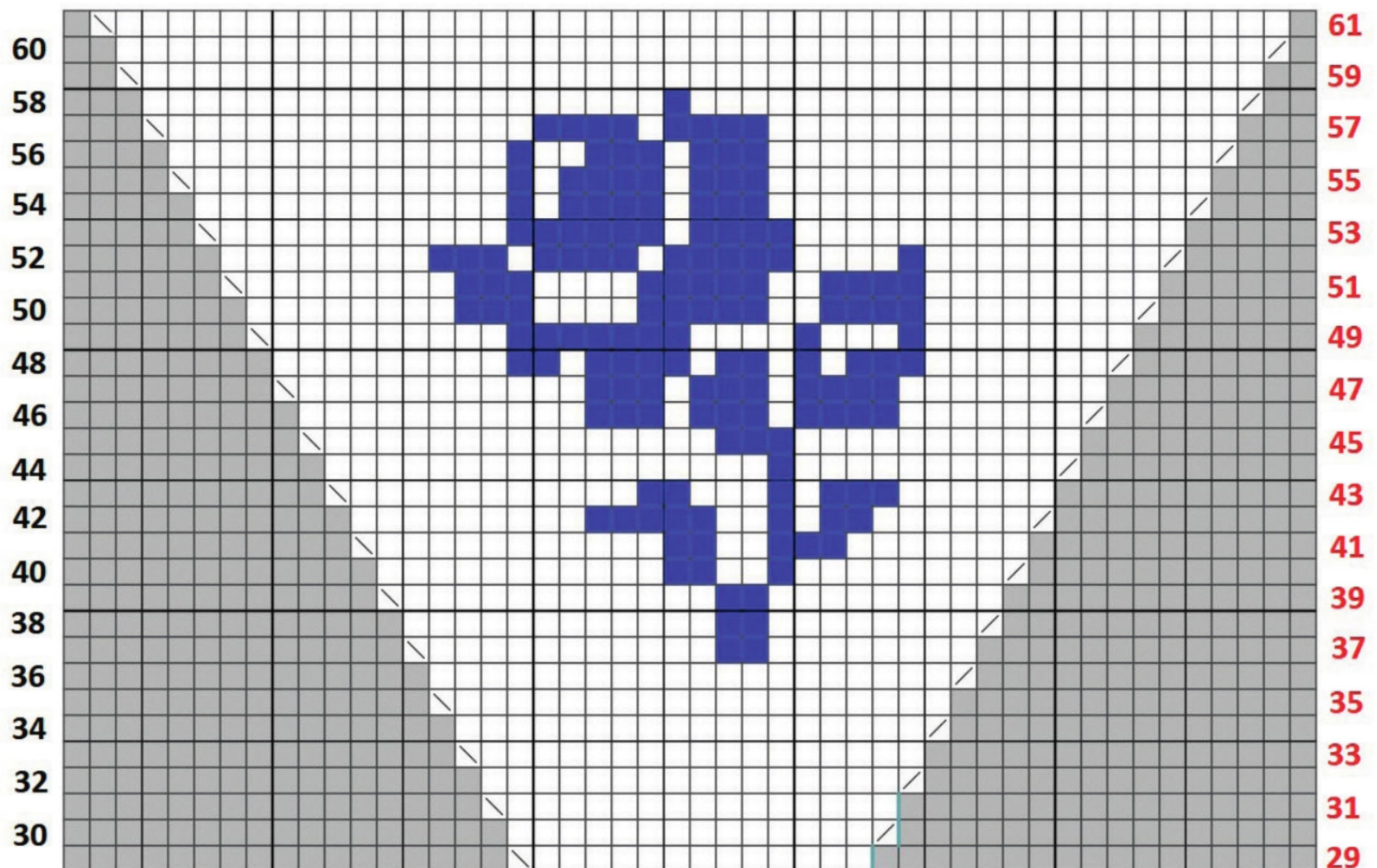

HÄKELMUSTER R 1-8 UND R 28-30:

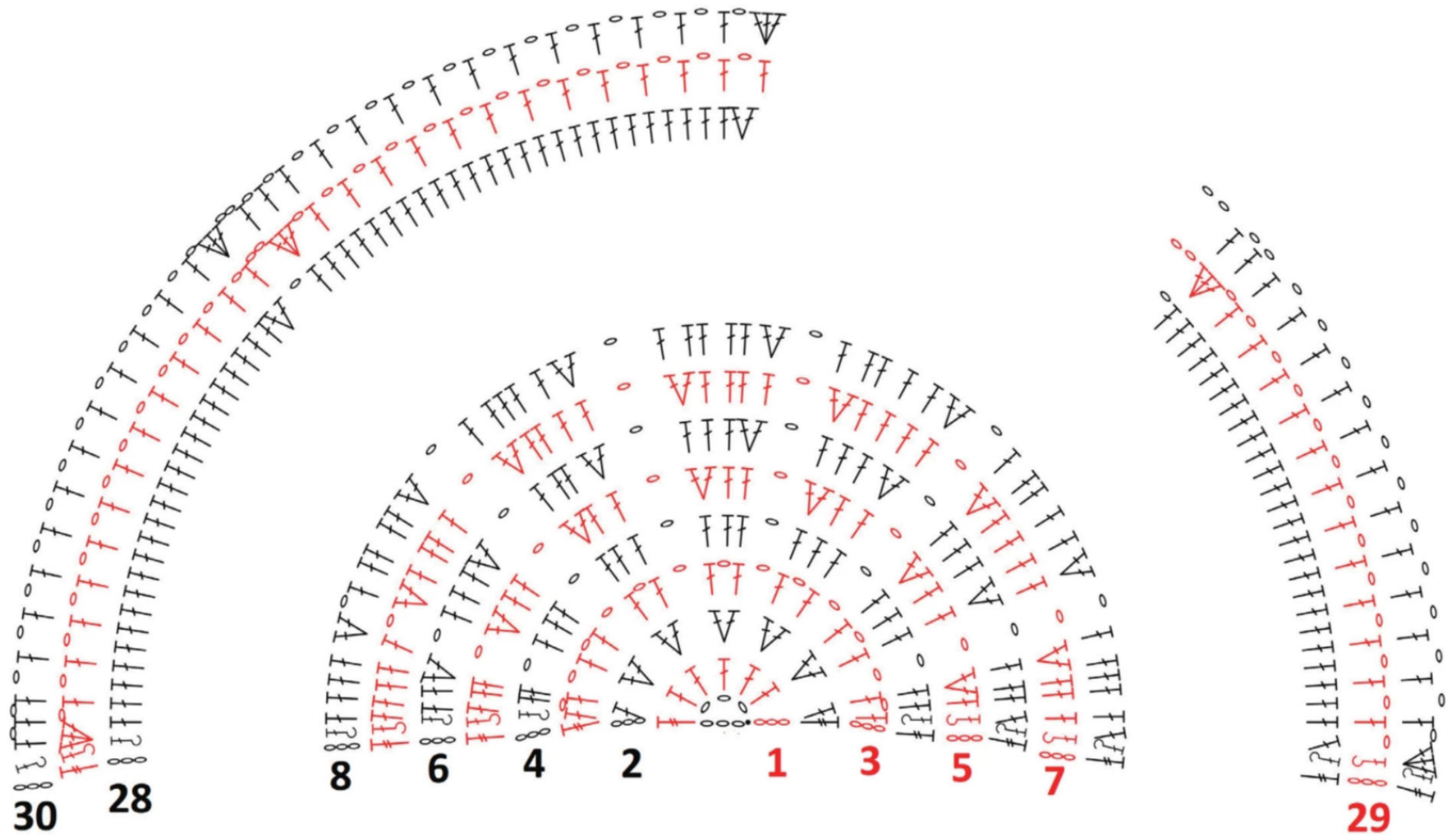

- = Luftmasche
- = Kettmasche
- ┐ = Stäbchen
- ┐┐ = Doppelstäbchen
- ┐┐┐ = Reliefstäbchen von vorne in Hin- & Rück-R
- V = 2 Stäbchen in eine Masche
- W = 3 Stäbchen in eine Masche
- ◻ ◻ = Zunahmen am Ende von jedem Abschnitt
- = Statt der Luftmasche wird ein Stäbchen um die darunterliegende Luftmasche gehäkelt (es liegen 3 Stäbchen nebeneinander)
- ◻ = Platzhalter

Broomstick UND SO GEHT'S

FÜR WESTE "VINTAGE" AUF S. 6



1



2



3



4



5



6



7



8

Mzahl teilbar durch 5 anschlagen. Häkelnd aus Arbeitsschl nehmen, lang ziehen und Schl auf Stricknd legen.

*Häkelnd in folg M einstecken, U, Fd holen, lang ziehen & Schl auf Stricknd legen.

Ab * fortl wdh bis alle Schl auf der Stricknd liegen.

**5 Schl von der Stricknd auf die Häkelnd schieben, U ...

... und Fd durch alle 5 Schl ziehen, U & Fd durch die Schl auf den Häkelnd ziehen.

5x (in die Mitte der Schl einstecken, U ...

... und Fd durch alle Schl ziehen, U & durch Schl auf der Nd ziehen)

Ab ** fortl wdh bis alle Schl behäkelt sind.



Frühling

Tuch für kleine und große Prinzessinnen

Schwierigkeitsgrad



Material

- **Garnmanufaktur
ReBobbel 70/30**

recyceltes Baumwollgarn
(70 % Baumwolle, 30 % Polyester
– recycelte Fasern, LL 425 m/100 g)

235 g im Farbverlauf Frühling

- Stricknadeln 3,5 mm

Größe

Es handelt sich um ein End-
los-Tuch, daher kann es in jeder
Größe gestrickt werden.

Abgebildet sind 50 g =
90 cm x 29 cm

Materialpaket

online bestellen:



www.garnmanufaktur.com

Bestell-ID 7189

MASCHENPROBE:

19 M + 22 R kraus re = 10 x 10 cm.

Eine exakte Maschenprobe ist nicht ausschlaggebend, abweichende Werte haben jedoch Einfluss auf die Größe des Tuches und den Garnverbrauch.

ANLEITUNG:

10 M anschlagen.

R 1: 3 M re, 1 U, 1 M re, 1 U, 2 M re, 1 U, 1 M re, 1 U, 3 M re

Die kursiv markierten M kennzeichnen die mittlere Zunahme.

R 2 und alle weiteren Rückreihen: alle M und U re stricken, die mittleren 2 M li stricken.

R 3 und alle weiteren Hinreihen: 3 M re, 1 U, re bis zur Mitte, 1 U, 2 M re, 1 U, re bis zu den letzten 3 M, 1 U, 3 M re.

Die R 2–3 stets wiederholen, bis die gewünschte Größe erreicht ist oder noch genügend Garn zum Abketten übrig ist.

Alle M locker abketten.

FERTIGSTELLUNG:

Die Fäden vernähen. Das Tuch vorsichtig spannen und dämpfen. •



FARBVERLAUFGARN SELBST DESIGNEN

Gestalten Sie Ihren persönlichen Bobbel in wenigen Schritten!

Die Garnmanufaktur bietet Ihnen neben den handgewickelten Standard-Bobbels auch die Möglichkeit, Ihre ganz eigene Verlaufswolle zu designen. Legen Sie die gewünschte Anzahl an Farben, die Fachung und die Menge fest. Anschließend können Sie Ihre Wunschwicklung bestimmen. Nach nur 3 Werktagen kommt Ihre Wolle zu Ihnen nach Hause.

» www.garnmanufaktur.com/farbverlaufs-konfigurator





Gletscher

Kreisjacke mit Rüschenrand

HINWEIS ZUM MODELL:

Die Jacke wird in der hinteren Rückenmitte begonnen und in Runden gestrickt. Es wird stets mit 2 Knäuel gleichzeitig gestrickt. Begonnen wird mit 2 Fäden von innen, sind die verstrickt, mit 2 Fäden von außen weiterstricken.

ZUSÄTZLICHE MASCHEN:

RUR = in einer M 1 M re, 1 U, 1 M re (= 2 M zugenommen).

ANLEITUNG:

10 M mit dem Nadelspiel anschlagen und zur Runde schließen, den Rundenanfang mit dem Maschenmarkierer markieren und wie folgt stricken – sind genügend M auf den Nadel zur Rundnadel wechseln:

Rd 1: 1 M re, RUR bis Rd-Ende wdh.
Rd 2–4: alle M re.
Rd 5: 1 M re, RUR bis Rd-Ende wdh.
Rd 6–11: alle M re.
Rd 12: 1 M re, RUR bis Rd-Ende wdh.
Rd 13: alle M re.
Rd 14: 1 M re, 1 M li bis Rd-Ende wdh.
Rd 15: alle M re.
Rd 16: 1 M li, 1 M re bis Rd-Ende wdh.
Rd 17: alle M re.
Rd 18: 1 M re, 1 M li bis Rd-Ende wdh.
Rd 19: alle M re.
Rd 20: 1 M li, 1 M re bis Rd-Ende wdh.
Rd 21: alle M re.
Rd 22: 1 M re, 1 M li bis Rd-Ende wdh.

Rd 23–24: alle M re.

Rd 25: 1 M re, RUR bis Rd-Ende wdh.

Rd 26: alle M re.

Rd 27–36: 2 M re, 2 M li bis Rd-Ende wdh.

Rd 37–38: alle M re.

Rd 39–48: 2 M li, 2 M re bis Rd-Ende wdh.

Rd 49: alle M re.

Rd 50: 1 M re, RUR bis Rd-Ende wdh.

Die Jacke hier anprobieren, sollte die Rückenbreite nicht ausreichen, weitere Runden re M stricken.

Rd 51: Nun werden die Armlöcher gearbeitet: 80 M re, 40 M stilllegen, 160 M re, 40 M stilllegen.

Rd 52–53: alle M re.

Rd 54: 1 M re, 1 M li bis zum Rd-Ende wdh, dabei insgesamt 2 M zunehmen (= 322 M).

Rd 55: 1 M li, 1 M re bis Rd-Ende wdh.

Rd 56: 1 M re, 1 M li bis Rd-Ende wdh.

Rd 57–92: Blumenmuster stricken.

Rd 93: 1 M re, 1 M li bis Rd-Ende wdh.

Rd 94: 1 M li, 1 M re bis Rd-Ende wdh.

Rd 95: 1 M re, 1 M li bis Rd-Ende wdh.

Rd 96–98: alle M re.

Rd 99: Umschlag, 1 M re bis zum Rd-Ende wdh.

Rd 100: alle M re, dabei 4 M verteilt abnehmen.

Rd 101–110: Lochmuster. ➔

Schwierigkeitsgrad

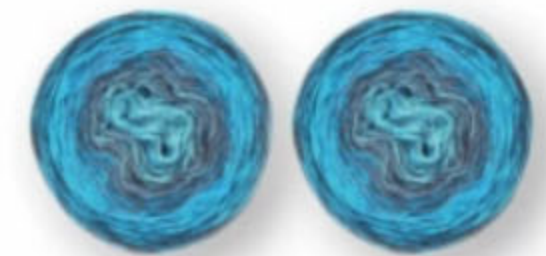

Material

- **Garnmanufaktur**

- **ReBobbel 70/30**

recyceltes Baumwollgarn
(70 % Baumwolle, 30 % Polyester
– recycelte Fasern, LL 425 m/100 g)

6x (8x) 100 g im Farbverlauf
Gletscher

- Stricknadeln 5,0 mm Nadel-
spiel, Seilverbinder 60 cm,
80 cm + 120 cm
- Maschenmarkierer
- Zopfmusternadel (Hilfsnadel)

Größe

bis 42 (bis 50)

Materialpaket

online bestellen:

www.garnmanufaktur.com

Bestell-ID 7195



Die Jacke hier anprobieren, sollte die Weite nicht ausreichen, weitere Runden Lochmuster stricken.

Dann alle M locker abketten.

ÄRMEL:

Mit einem neuen Knäuel beginnen und die Fäden von innen und außen zusammen verstricken:

Die stillgelegten M aufnehmen und weitere 40 M aus der Kante aufnehmen. Zur Runde schließen, dann den Rundenanfang an der Achselseite markieren.

Rd 1: 1 M re, 1 M li bis zum Rd-Ende wdh.

Rd 2: alle M re.

Die Rd 1–2 stets wiederholen. Nach 10 Runden vor und nach dem Maschenmarkierer 1 M abnehmen. Weiter in jeder 3. Runde 2 M abnehmen, bis 30 M übrig sind. Bis zur gewünschten Länge stricken, in der letzten Runde 1 M re, 1 U bis zum Rundenende wiederholen, dann alle M locker abketten.

Den 2. Ärmel mit einem neuen Knäuel ebenso stricken.

FERTIGSTELLUNG:

Alle Fäden vernähen und die Jacke vorsichtig dämpfen. ●

BLUMENMUSTER:

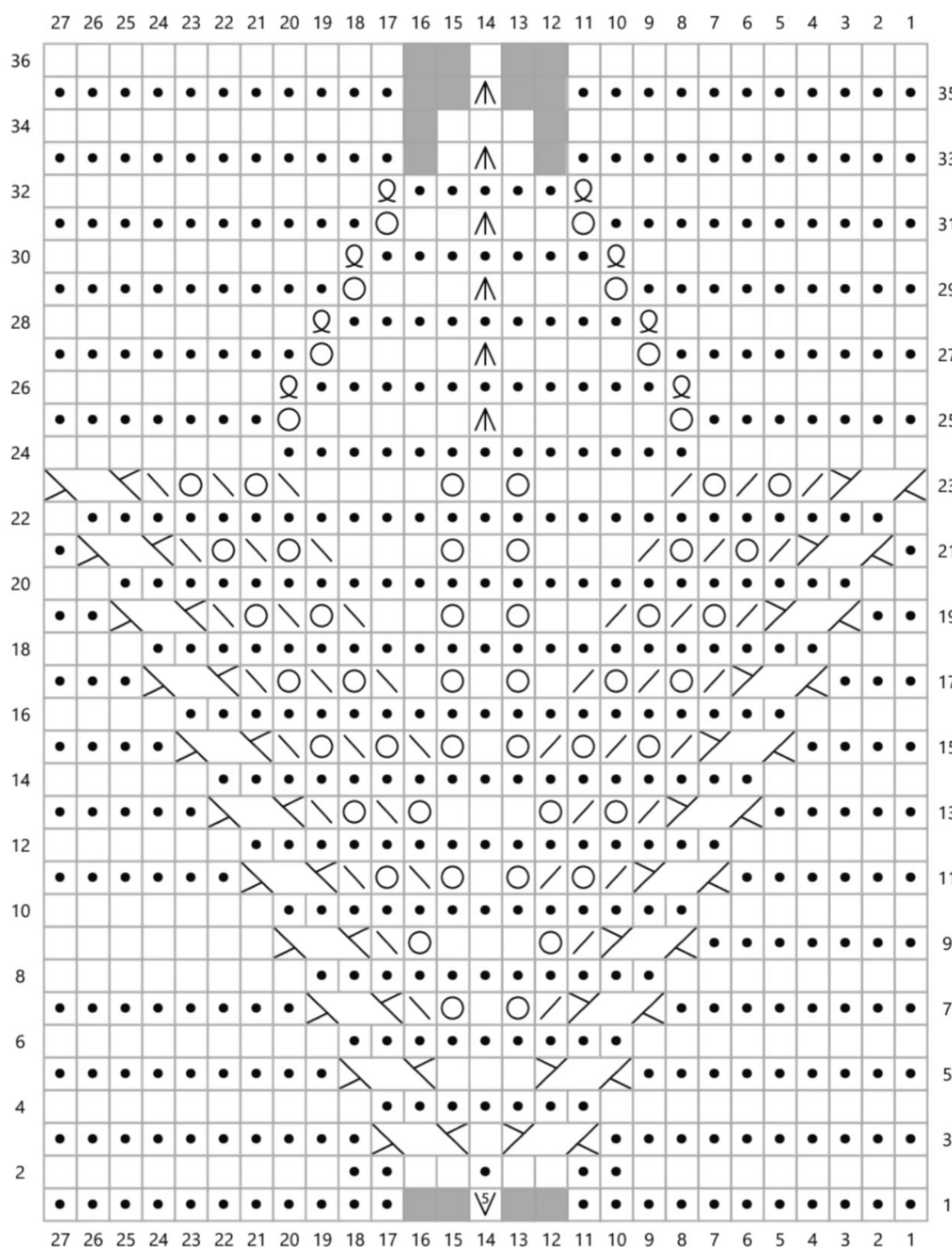

- = rechte Masche
- = linke Masche
- = aus 1 M 5 M herausstr: 1 re, 1 li, 1 re, 1 li, 1 re
- = 1 M auf der Zopfnael hinter Arb legen, 2 M re, die M der Zopfnael re
- = 1 M auf der Zopfnael vor Arb legen, 2 M re, die M der Zopfnael re
- = keine Bedeutung, dient besserer Übersicht
- = 2 Maschen re zus-str
- = 1 M abh, 1 M re, die abgeh M darüberziehen
- = Umschlag
- = VS: 2 abh, 1 M re, überz
RS: 2 li verschr abh, 1 li, überz
- = VS: li verschr / RS: re verschr
- = VS: re verschr / RS: li verschr

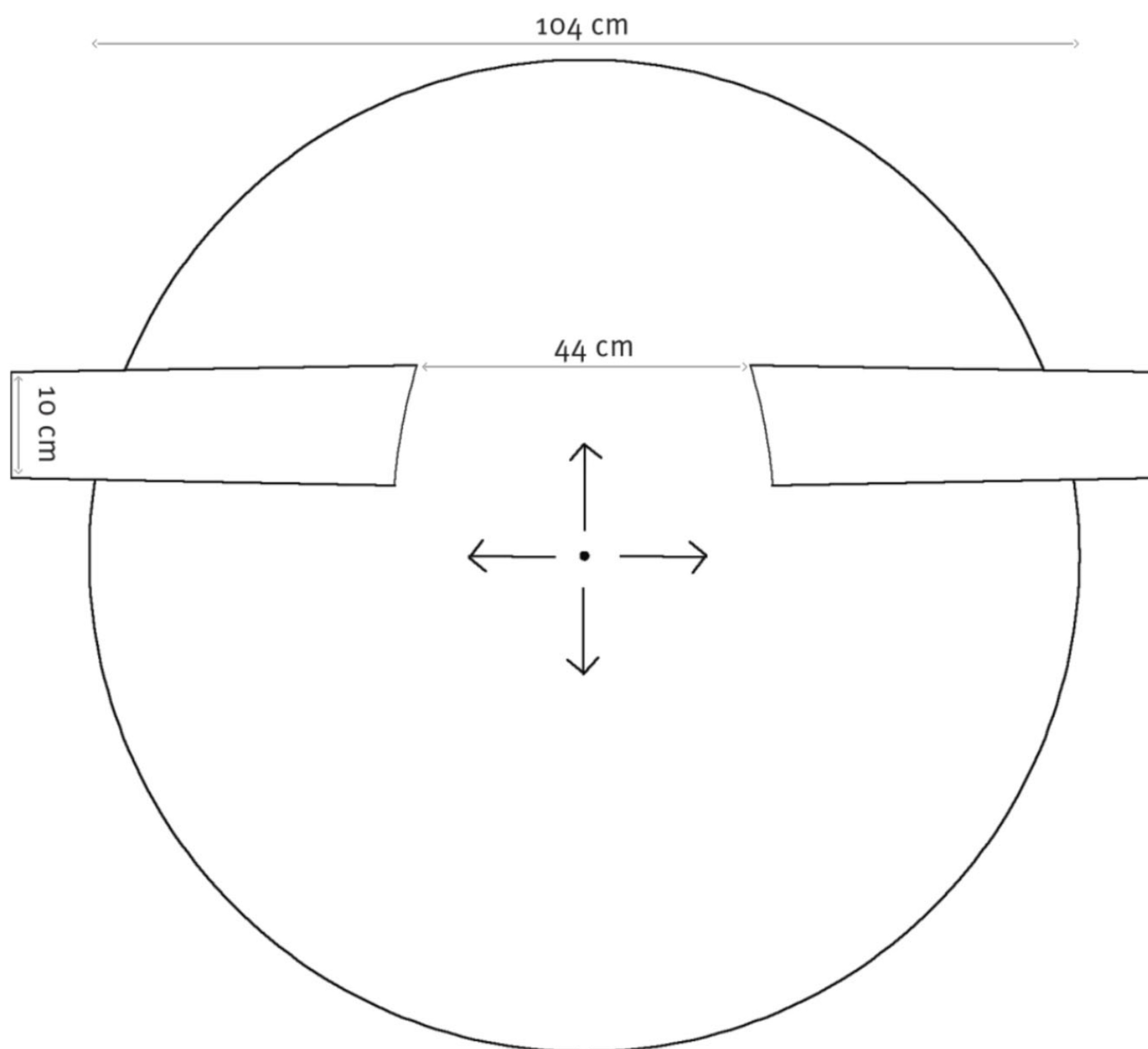

ANZEIGE

NADELWELT

Karlsruhe

Die internationale Veranstaltung für **HANDARBEITEN**
The international event for **NEEDLECRAFT**

Mai
08. – 10.
2020

**JETZT
VORMERKEN!**

www.nadel-welt.de

Hauptsponsoren:

BERNINA
made to create

baby lock

Premium-Partner

Mettler 

Veranstaltet von:
PARTNER Medien Verlags- und Beteiligungs GmbH
PARTNER MedienWerkstatt UG (haftungsbeschränkt)

PATCHWORK
Magazin
PATCHWORK

Patchwork &
Nähen
Kreuzstich

häkeln
das Magazin
lettering





Candy

Das ideale Tuch für Häkelanfänger

Schwierigkeitsgrad



Material

- **Garnmanufaktur ReBobbel 70/30**
recyceltes Baumwollgarn
(70 % Baumwolle, 30 % Polyester
– recycelte Fasern, LL 425 m/100 g)
235 g im Farbverlauf Candy
- Häkelnadel 4,0 mm

Größe

135 cm entlang der Oberkante,
66 cm von der Oberkante bis zur
Spitze



Materialpaket

online bestellen:

www.garnmanufaktur.com

Bestell-ID 7194

MASCHENPROBE:

22 Stb + 9 R = 10 x 10 cm.

Eine exakte Maschenprobe ist nicht ausschlaggebend. Davon abweichende Werte haben Einfluss auf die Größe und den Garnverbrauch.

HÄKELSCHRIFTINFO:

Das Tuch gemäß der Textanleitung oder der Häkelschrift arbeiten. Dafür die ungeraden Hin-R von links nach rechts und die geraden Rück-R von rechts nach links lesen. Die Arbeit wird nach jeder R gewendet.

ANLEITUNG:

1 Lfm anschlagen.

R 1: 3 Anf-Lfm, 4 Stb [5 Stb].

R 2: 3 W-Lfm (zählen immer als Stb), 2 Stb in 1. M, 2x (1 M ausl, 3 Stb in folg M) [9 Stb].

R 3: 3 W-Lfm, 2 Stb in 1. M, 2x (3 Stb in folg Zwr zwischen zwei 3er-Stb-Gruppen), 3 Stb in letzte M [12 Stb].

R 4: 3 W-Lfm, 2 Stb in 1. M, (3 Stb in folg Zwr zwischen zwei 3er-Stb-Gruppen) fortl wdh, 3 Stb in letzte M [15 Stb].

ab nächster R: R 4 fortl wdh bis der Bobbel verhäkelt ist. Abmaschen.

FERTIGSTELLUNG:

Alle Fäden vernähen. •

HÄKELSCHRIFT:

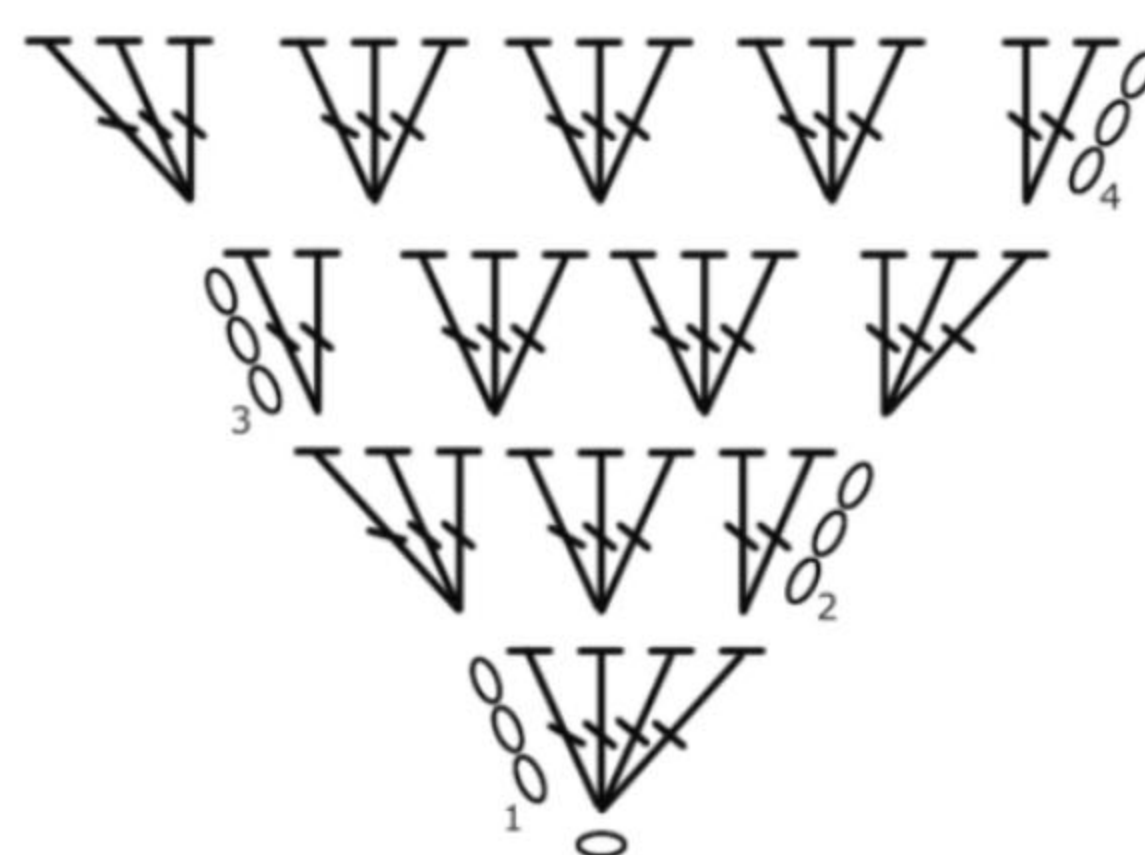

○ = Luftmasche

┆ = Stäbchen







35



Pool

Sommertube für jeden Moment

Schwierigkeitsgrad

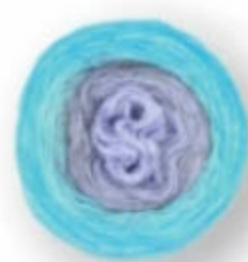

Material

- **Garnmanufaktur**
ReBobbel 70/30

recyceltes Baumwollgarn
(70 % Baumwolle, 30 % Polyester
– recycelte Fasern, LL 425 m/100 g)

50 g im Farbverlauf Pool

- Stricknadeln 4,0 mm, 60 cm
- Maschenmarkierer

Größe

Umfang 60 cm, Höhe 30 cm



Materialpaket

online bestellen:

www.garnmanufaktur.com

Bestell-ID 7239

ANLEITUNG:

110 M anschlagen, zur Runde schließen, den Rundenanfang mit dem Maschenmarkierer markieren und 1 Runde re M stricken. Nun weiter im Muster stricken. In den geraden Runden alle M re stricken. Stricken bis noch genügend Garn zum Abketten übrig ist. Alle M locker abketten.

FERTIGSTELLUNG:

Alle Fäden vernähen. Das Tuch feucht spannen und trocknen lassen. •

STRICKMUSTER:

10	9	8	7	6	5	4	3	2	1	
•	•	•	•	•	•	•	•	•	•	13
/	○		○						\	11
/		○		○					\	9
/			○		○				\	7
/				○		○			\	5
/					○		○		\	3
/						○		○	\	1
10	9	8	7	6	5	4	3	2	1	

- ☐ = rechte Masche
- ☐ = Umschlag
- ☐ = 1 M abh, 1 M re, die abgeh M darüberziehen
- ☐ = 2 M re zusammenstricken
- ☐ = linke Masche

ANZEIGE

Immer aktuell: Infos rund um Ihre Lieblingshefte!

Patchwork • Nähen • Häkeln
Sticken • Floristik • uvm.



facebook.com/vernadelt

vernadelt
zugenäht





Blaubeere

Häkeltuch in der C2C-Technik

MASCHENPROBE:

Nach 9 R = 10 cm x 10 cm.

Eine exakte Maschenprobe ist nicht ausschlaggebend, abweichende Werte haben jedoch Einfluss auf die Größe des Tuches und den Garnverbrauch.

HÄKELSCHRIFTINFO:

Das Tuch gemäß der Textanleitung oder der Häkelschrift arbeiten. Dafür die ungeraden Hin-R gegen den Uhr-

zeigersinn und die geraden Rück-R mit dem Uhrzeigersinn lesen. Die Arbeit wird nach jeder R gewendet.

ANLEITUNG:

Nach der Bilderanleitung die ersten 3 Reihen häkeln. Nächste R fortl R 3 wdh bis das Garn verhäkelt ist. Abmaschen.

FERTIGSTELLUNG:

Alle Fäden vernähen. •

Schwierigkeitsgrad

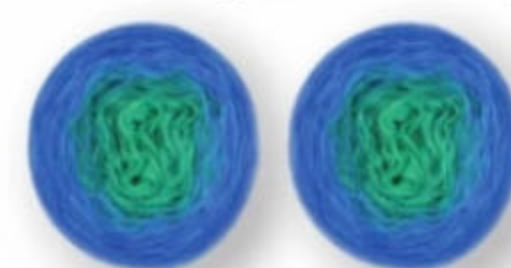

Material

- **Garnmanufaktur ReBobbel 70/30**

recyceltes Baumwollgarn
(70 % Baumwolle, 30 % Polyester –
recycelte Fasern, LL 425 m/100 g)

235 g im Farbverlauf Blaubeere

- Häkelnadel 4,0 mm

Größe

150 cm entlang der Oberkante,
65 cm von der Oberkante bis zur
Spitze

Materialpaket

online bestellen:

www.garnmanufaktur.com

Bestell-ID 7182

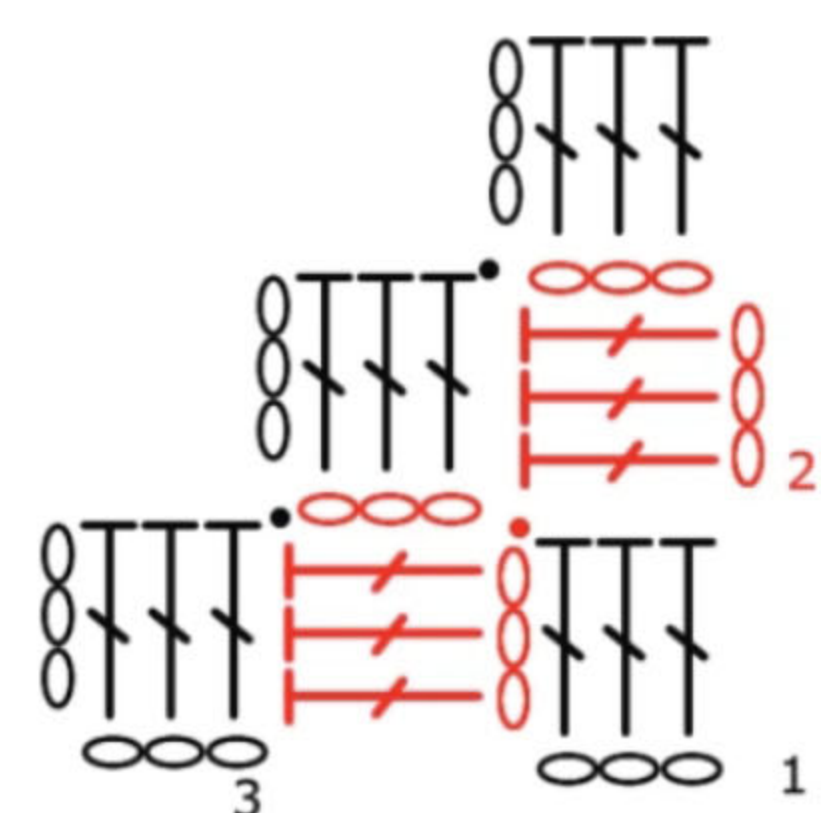

- = Kettmasche
- = Luftmasche
- ┆ = Stäbchen



C2C-Technik

UND SO GEHT'S

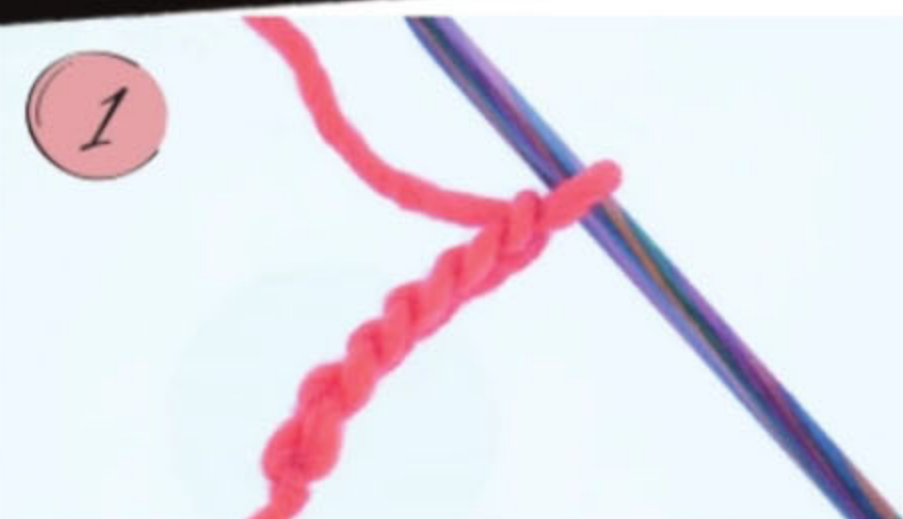

R 1: 6 Lfm anschlagen



In 4. Lfm ab der Häkelnadel 1 Stb



In die nächste M 1 Stb häkeln

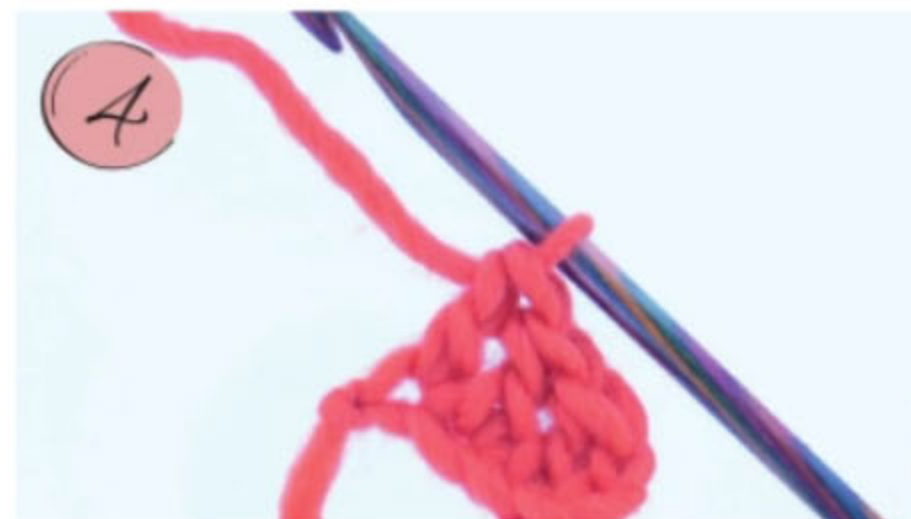

In die letzte M 1 Stb häkeln

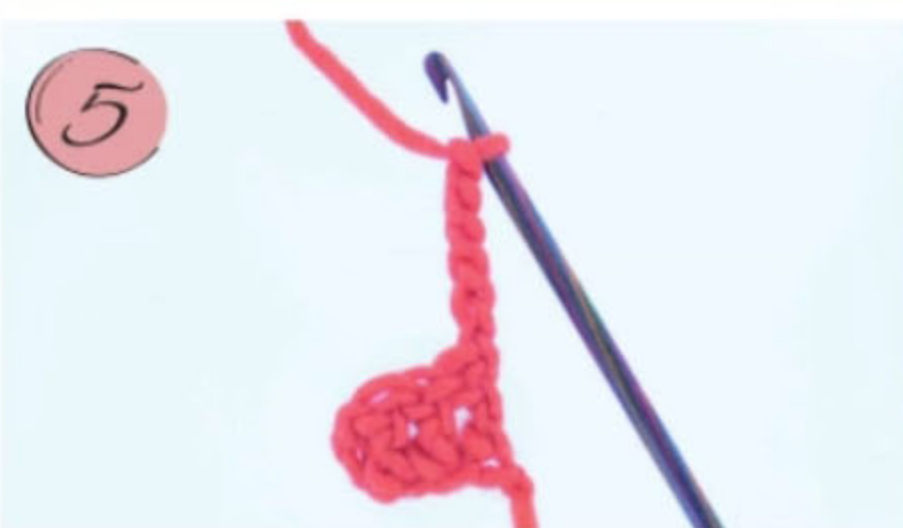

R 2: 6 Lfm und wenden



1 Stb die 4. M ab der Nadel

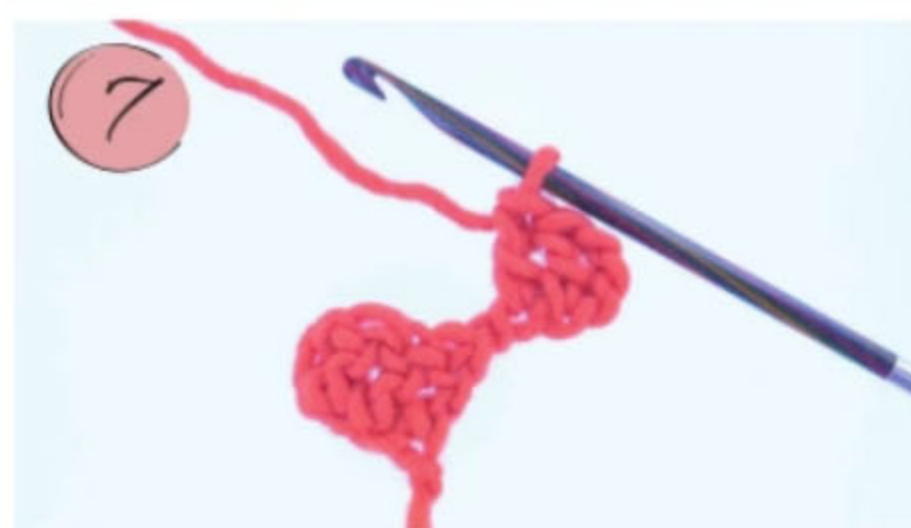

1 Stb in die nächste Lfm

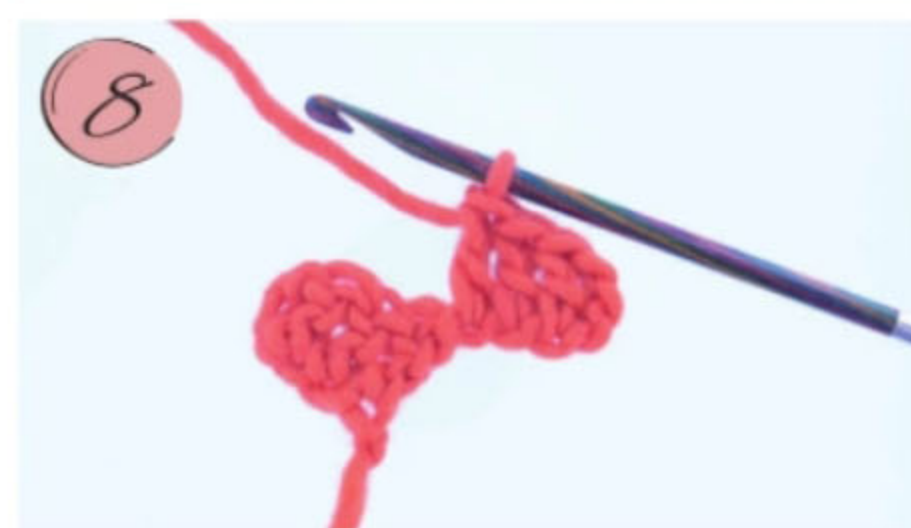

1 Stb in die nächste Lfm

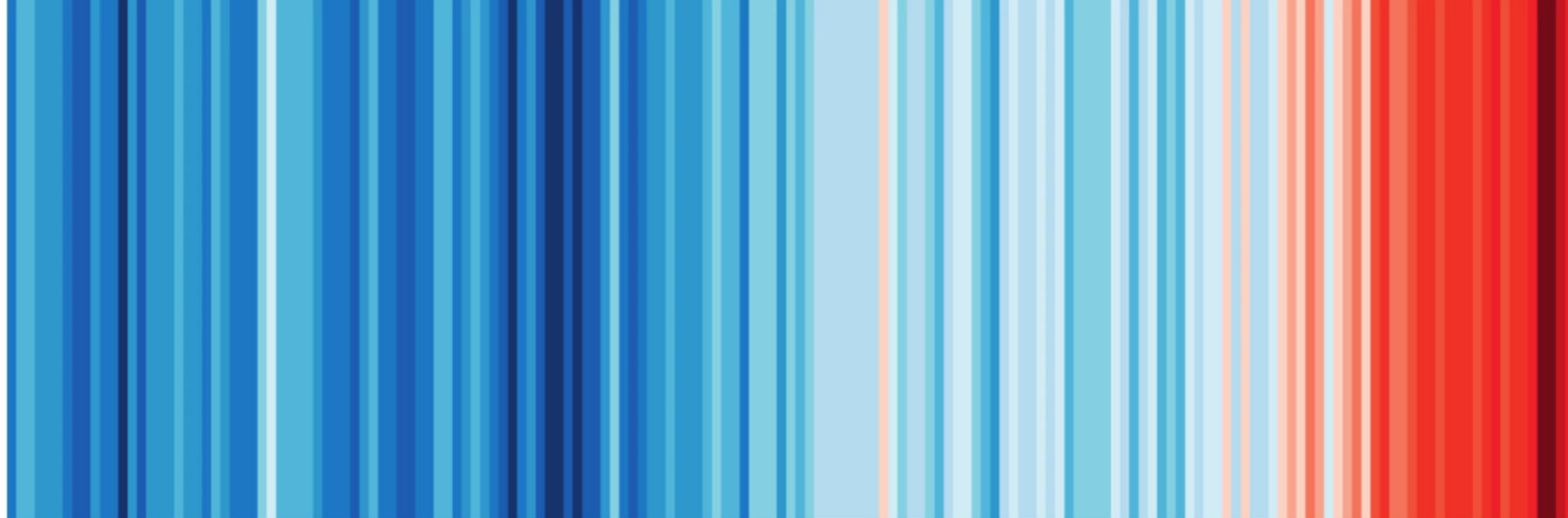

DIE GARNMANUFAKTUR

Das Familienunternehmen Garnmanufaktur vertreibt seit 2004 Handstrickgarne zum Stricken und Häkeln und beschäftigt derzeit 14 Mitarbeiter in der Produktion, im Versand und in der Verwaltung.

Seit 4 Jahren wurde sich auf die handgewickelten Farbverlaufsgarne spezialisiert, wobei bei der Auswahl der Garne großen Wert auf den Öko-Tex Standard und möglichst kurze Wege gelegt wird.

Die Versorgung der Betriebsräume und der Maschinen für die Produktion der handgewickelten Farbverlaufsgarne erfolgt ausschließlich durch die betriebseigene Photovoltaik-Anlage, die Heizung und das Warmwasser wird ausschließlich mit Holzöfen erwärmt. Keine fossilen Brennstoffe sind im Einsatz. Desweiteren wird großen Wert auf die Vermeidung von Verpackungsmüll gelegt und der Versand der Produkte erfolgt ausschließlich in Pappkartons ohne zusätzliche Plastikverpackung. Die Kartons werden mit umweltfreundlichen Papierklebestreifen verschlossen.

Der Versand der Pakete erfolgt mit dem GoGreen-Label der DHL. Die zusätzlichen Kosten trägt Garnmanufaktur, wobei jährlich über 13t CO₂ kompensiert werden.

#SHOWYOURSTRIPES

Inspiziert durch die Klimatabelle von Edward Hawkins, der die Erderwärmung durch farbliche Streifen beeindruckend darstellt, gibt es passend aus dem recycelten Baumwollgarn ReBobbel 70/30 der Garnmanufaktur eine Sonderwicklung als Farbverlaufsgarn und als Bobbel Boxx. Die Modelle von Seite 42 bis 49 wurden aus diesen Klima-Bobbel sowie der Bobbel Boxx gefertigt. Für fast alle Länder der Erde können die Klimatabellen online heruntergeladen werden:

www.showyourstripes.info





Streifenpullover

Klima-Projekt #ShowYourStripes

MASCHENPROBE:

22 Stb + 11 R = 10 x 10 cm.

ZUSÄTZLICHE MASCHEN:

RStbv = Reliefstäbchen von vorne. Einen Umschlag machen. Um das Stb der Vor-R von vorne nach hinten und wieder nach vorne herumstecken, Fd holen und 1 Stb arbeiten.

RStbh = Reliefstäbchen von vorne. Einen Umschlag machen. Um das Stb der Vor-R von hinten nach vorne und wieder nach hinten herumstecken, Fd holen und 1 Stb arbeiten.

HINWEIS:

Die Ärmel in Wende-Rd häkeln, damit der Rd Anfang nicht wandert.

ANLEITUNG:

48 Lfm locker anschl und mit Kettm zum Ring schließen.

Rd 1-3: 2 W-Lfm (zählen immer als RStb), 1 RStbv, *2 RStbh, 2 RStbv; ab * fortl wdh [48 M].

Rd 4: 3 W-Lfm (zählen immer als Stb), 1 Stb in 1. M, 47 Stb [49 M].

Rd 5: 3 W-Lfm, 1 Stb in 1. M, 48 Stb [50 M].

Rd 6: 3 W-Lfm, 49 Stb in vMg [50 M].

Rd 7: 3 W-Lfm, 1 Stb in 1. M, 49 Stb [51 M].

Rd 8: 3 W-Lfm, 1 Stb in 1. M, 50 Stb [52 M].

Rd 9: 3 W-Lfm, 51 Stb in hMg [52 M].

Rd 10-51: Rd 4-9 wdh [80 M].
Der Durchmesser der Arbeit nach Rd 51 sollte ca. 18 cm betragen.

Es wird in Hin- und Rückr weitergehäkelt. Zunächst werden die Lfm für den Körper angeschlagen und die M für das Vorderteil gehäkelt. Weiter über die 80 M des Ärmels, die nun am Vorderteil die M der Brust und am Rückenteil die M des Schulterblattes werden, bis zu den M für das Rückenteil ebenfalls in die bereits angeschlagenen Lfm. Dabei werden die ersten und letzten 6 M jeder R für das Bündchen als RStbv gehäkelt.

R 52: 100 (106 : 112 : 118) Lfm anschl, 3 W-Lfm, 5 RStbv, 94 (100 : 106 : 112) Stb, 80 Stb, 94 (100 : 106 : 112) Stb, 5 RStbv, 1 Stb [280 (292 : 304 : 316) M].

R 53: 3 W-Lfm, 5 RStbv, 268 (280 : 292 : 304) Stb, 5 RStbv, 1 Stb [280 (292 : 304 : 316) M].

R 54: 3 W-Lfm, 5 RStbv, 268 (280 : 292 : 304) Stb in vMg, 5 RStbv, 1 Stb [280 (292 : 304 : 316) M].

R 55-56: 3 W-Lfm, 5 RStbv, 268 (280 : 292 : 304) Stb, 5 RStbv, 1 Stb [280 (292 : 304 : 316) M].

R 57: 3 W-Lfm, 5 RStbv, 268 (280 : 292 : 304) Stb in hMg, 5 RStbv, 1 Stb [280 (292 : 304 : 316) M].

R 58: 3 W-Lfm, 5 RStbv, 268 (280 : 292 : 304) Stb, 5 RStbv, 1 Stb [280 (292 : 304 : 316) M].

R 59-76 (76 : 82 : 82): R 53-58 wdh [280 (292 : 304 : 316) M].

Für den Halsausschnitt 19 R am Vorder- und Rückenteil getrennt häkeln.

RÜCKENTEIL

R 77 (77 : 83 : 83): 3 W-Lfm, 5 RStbv, 134 (140 : 146 : 152) Stb [140 (146 : 152 : 158) M].

Schwierigkeitsgrad

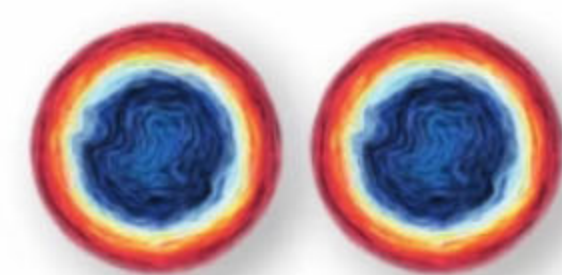

Material

• Garnmanufaktur ReBobbel 70/30

recyceltes Baumwollgarn
(70 % Baumwolle, 30 % Polyester
– recycelte Fasern, LL 425 m/100 g)

500 (550 : 600 : 650) g im
Farbverlauf #ShowYourStripes

- Häkelnadel 4,0 mm

Größe

38-40 (42-44, 46-48, 50)

Materialpaket

online bestellen:

www.garnmanufaktur.com

Bestell-ID 7258



R 78 (78 : 84 : 84): 3 W-Lfm, 133 (139 : 145 : 151) Stb in vMg, 5 RStbv, 1 Stb [140 (146 : 152 : 158) M].

R 79 (79 : 85 : 85): 3 W-Lfm, 5 RStbv, 134 (140 : 146 : 152) Stb [140 (146 : 152 : 158) M].

R 80 (80 : 86 : 86): 3 W-Lfm, 133 (139 : 145 : 151) Stb, 5 RStbv, 1 Stb [140 (146 : 152 : 158) M].

R 81 (81 : 87 : 87): 3 W-Lfm, 5 RStbv, 134 (140 : 146 : 152) Stb in hMg [140 (146 : 152 : 158) M]. ➔

R 82 (82 : 88 : 88): 3 W-Lfm, 133 (139 : 145 : 151) Stb, 5 RStbv, 1 Stb [140 (146 : 152 : 158) M].

R 83 (83 : 89 : 89) – R 96 (96 : 102 : 102): R 77–82 wdh [140 (146 : 152 : 158) M].

Faden abschneiden und vernähen. Am Bündchen des Vorderteils neu anschlingen.

VORDERTEIL

R 77 (77 : 83 : 83): 3 W-Lfm, 5 RStbv, 130 (136 : 142 : 148) Stb, 2x 2 Stb zus abm [138 (144 : 150 : 156) M].

R 78 (78 : 84 : 84): 3 W-Lfm, 131 (137 : 143 : 149) Stb in vMg, 5 RStbv, 1 Stb [138 (144 : 150 : 156) M].

R 79 (79 : 85 : 85): 3 W-Lfm, 5 RStbv, 128 (134 : 140 : 146) Stb, 2x 2 Stb zus abm [136 (142 : 148 : 154) M].

R 80 (80 : 86 : 86): 3 W-Lfm, 129 (135 : 141 : 147) Stb, 5 RStbv, 1 Stb [136 (142 : 148 : 154) M].

R 81 (81 : 87 : 87): 3 W-Lfm, 5 RStbv, 126 (132 : 138 : 144) Stb in hMg, 2x 2 Stb zus abm [134 (140 : 146 : 152) M].

R 82 (82 : 88 : 88): 3 W-Lfm, 127 (133 : 139 : 145) Stb, 5 RStbv, 1 Stb [134 (140 : 146 : 152) M].

R 83 (83 : 89 : 89): 3 W-Lfm, 5 RStbv, 124 (130 : 136 : 142) Stb, 2x 2 Stb zus abm [132 (138 : 144 : 150) M].

R 84 (84 : 90 : 90): 3 W-Lfm, 125 (131 : 137 : 143) Stb in vMg, 5 RStbv, 1 Stb [132 (138 : 144 : 150) M].

R 85 (85 : 91 : 91): 3 W-Lfm, 5 RStbv, 122 (128 : 134 : 140) Stb, 2x 2 Stb zus abm [130 (136 : 142 : 148) M].

R 86 (86 : 92 : 92): 3 W-Lfm, 123 (129 : 135 : 141) Stb, 5 RStbv, 1 Stb [130 (136 : 142 : 148) M].

R 87 (87 : 93 : 93): 3 W-Lfm, 5 RStbv, 124 (130 : 136 : 142) Stb in hMg [130 (136 : 142 : 148) M].

R 88 (88 : 94 : 94): 3 W-Lfm, 125 (131 : 137 : 143) Stb, 5 RStbv, 1 Stb [130 (136 : 142 : 148) M].

R 89 (89 : 95 : 95): 3 W-Lfm, 5 RStbv, 122 (128 : 134 : 140) Stb in hMg, je 2 Stb in folg 2 M [132 (138 : 144 : 150) M].

R 90 (90 : 96 : 96): 3 W-Lfm, 125 (131 : 137 : 143) Stb in vMg, 5 RStbv, 1 Stb [132 (138 : 144 : 150) M].

R 91 (91 : 97 : 97): 3 W-Lfm, 5 RStbv, 124 (130 : 136 : 142) Stb, je 2 Stb in folg 2 M [134 (140 : 146 : 152) M].

R 92 (92 : 98 : 98): 3 W-Lfm, 127 (133 : 139 : 145) Stb, 5 RStbv, 1 Stb [134 (140 : 146 : 152) M].

R 93 (93 : 99 : 99): 3 W-Lfm, 5 RStbv, 126 (132 : 138 : 144) Stb in hMg, je 2 Stb in folg 2 M [136 (142 : 148 : 154) M].

R 94 (94 : 100 : 100): 3 W-Lfm, 129 (135 : 141 : 147) Stb, 5 RStbv, 1 Stb [136 (142 : 148 : 154) M].

R 95 (95 : 101 : 101): 3 W-Lfm, 5 RStbv, 128 (134 : 140 : 146) Stb, je 2 Stb in folg 2 M [138 (144 : 150 : 156) M].

R 96 (96 : 102 : 102): 3 W-Lfm, 1 Stb in 1. M, 2 Stb in folg M, 130 (136 : 142 : 148) Stb in vMg, 5 RStbv, 1 Stb [140 (146 : 152 : 158) M].

Ab jetzt wird wieder am Stück über Vorder- und Rückenteil gehäkelt.

R 97 (97 : 103 : 103) – R 98 (98 : 104 : 104): 3 W-Lfm, 5 RStbv, 268 (280 : 292 : 304) Stb, 5 RStbv, 1 Stb [280 (292 : 304 : 316) M].

R 99 (99 : 105 : 105): 3 W-Lfm, 5 RStbv, 268 (280 : 292 : 304) Stb in hMg, 5 RStbv, 1 Stb [280 (292 : 304 : 316) M].

R 100 (100 : 106 : 106): 3 W-Lfm, 5 RStbv, 268 (280 : 292 : 304) Stb, 5 RStbv, 1 Stb [280 (292 : 304 : 316) M].

R 101 (101 : 107 : 107): 3 W-Lfm, 5 RStbv, 268 (280 : 292 : 304) Stb, 5 RStbv, 1 Stb [280 (292 : 304 : 316) M].

R 102 (102 : 108 : 108): 3 W-Lfm, 5 RStbv, 268 (280 : 292 : 304) Stb in vMg, 5 RStbv, 1 Stb [280 (292 : 304 : 316) M].

R 103 (103 : 109 : 109) – R 119 (119 : 131 : 131): R 97 (97 : 103 : 103) – Rd 102 (102 : 107 : 107) wdh [280 (292 : 304 : 316) M].

100 (106 : 112 : 118) M des Vorder- und Rückenteils mit fM zusammen häkeln. Über die restlichen 80 M wird in Rd für den zweiten Ärmel gehäkelt.

R 120 (120 : 132 : 132): 3 W-Lfm, 79 Stb in vMg [80 M].

R 121 (121 : 133 : 133): 3 W-Lfm, 2 Stb zus abm, 77 Stb [79 M].

R 122 (122 : 134 : 134): 3 W-Lfm, 2 Stb zus abm, 76 Stb [78 M].

R 123 (123 : 135 : 135): 3 W-Lfm, 77 Stb in hMg [78 M].

R 124 (124 : 136 : 136): 3 W-Lfm, 2 Stb zus abm, 75 Stb [77 M].

R 125 (125 : 137 : 137): 3 W-Lfm, 2 Stb zus abm, 74 Stb [76 M].

R 126 (126 : 138 : 138) – Rd 166 (166 : 178 : 178): Rd 120–125 wdh [48 M].

Abmaschen.

FERTIGSTELLUNG:

Den Halsauschnitt mit einer Rd Pikots (1 fM, 3 Lfm, 1 fM in unterste Lfm, 0,5 cm ausl) umhäkeln. Alle Fd-Enden vernähen. •

MUSTER:

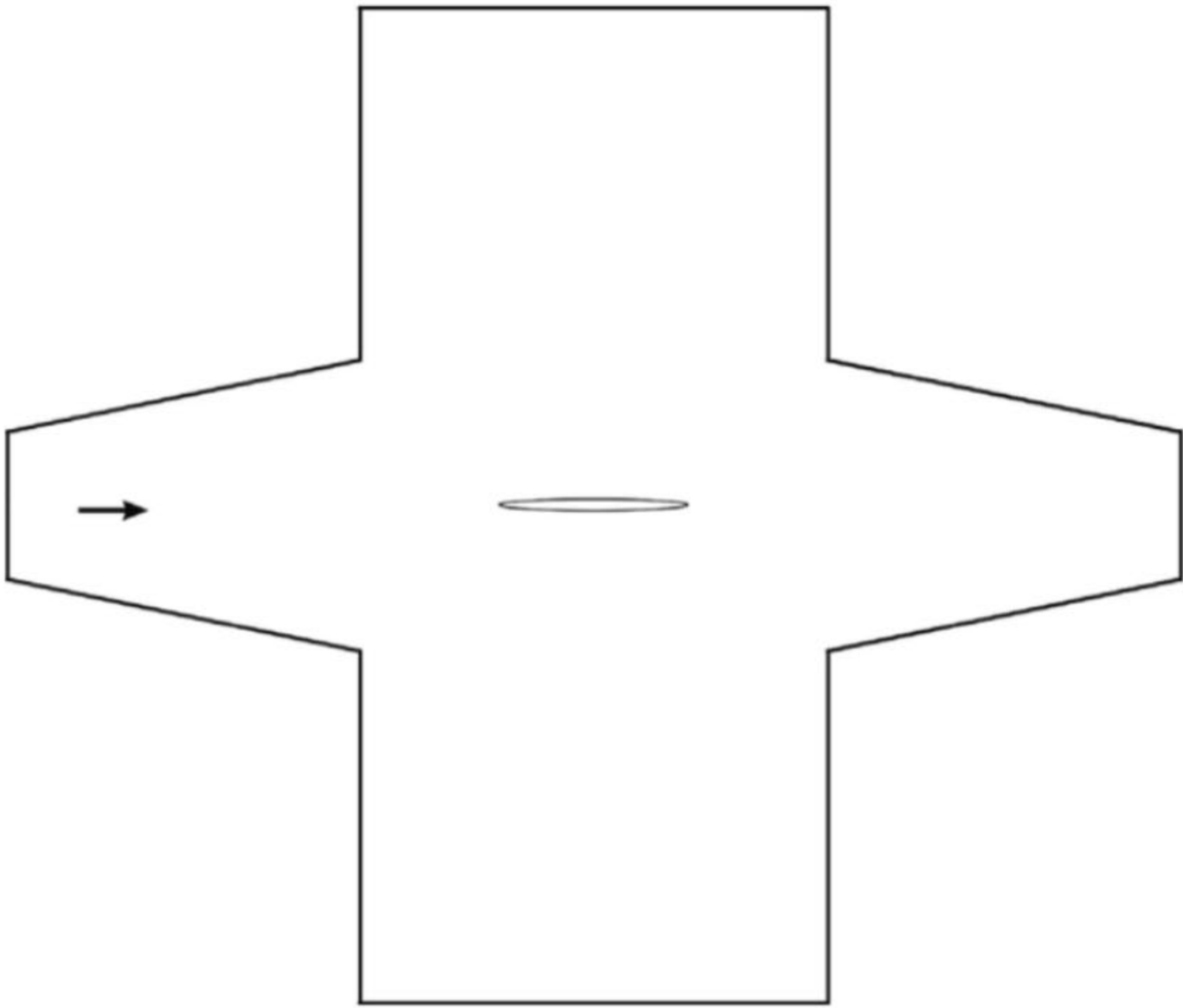

BEMASSUNG:

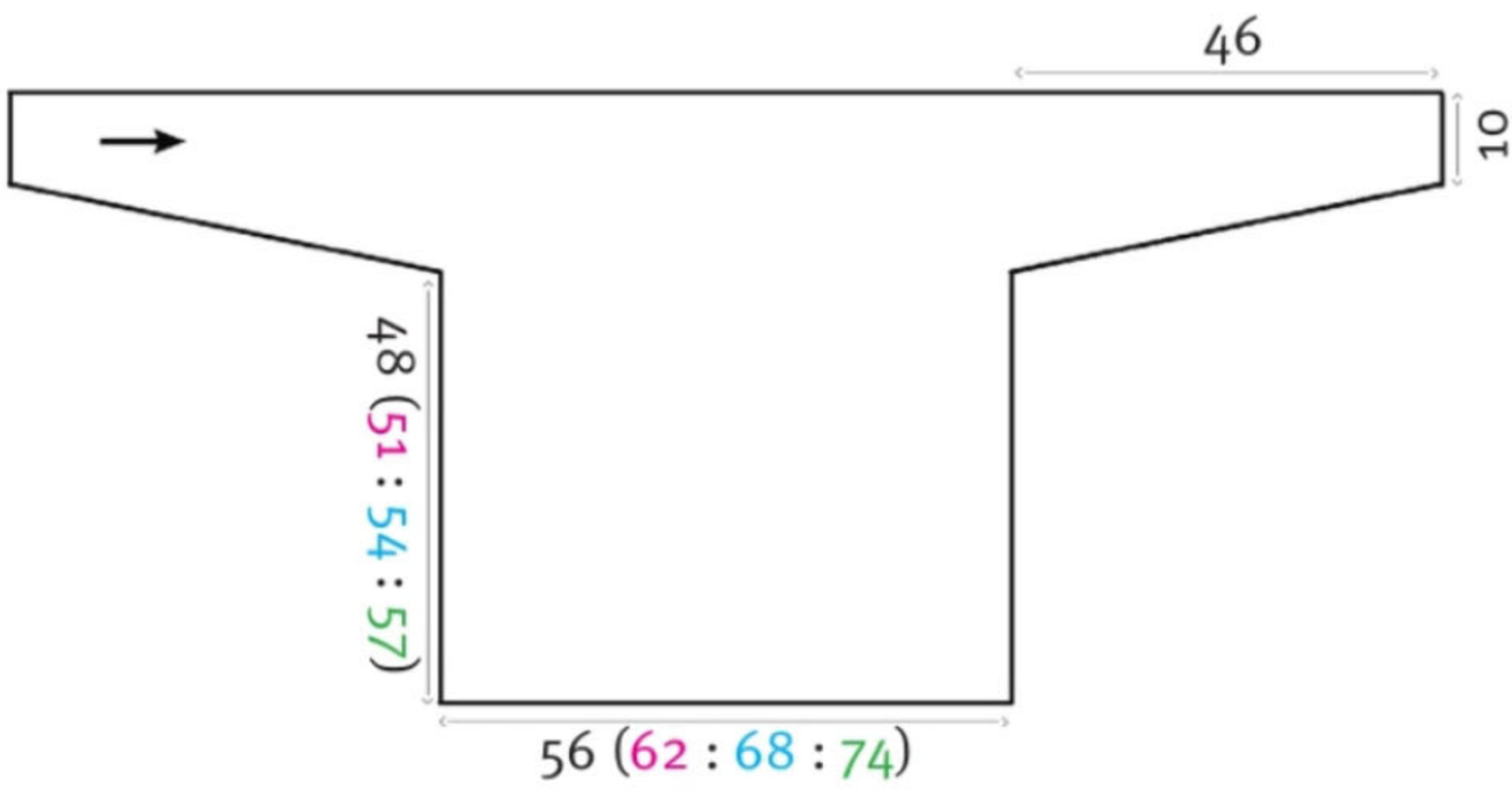

Farb-nummer	Anzahl Reihen	Farb-nummer	Anzahl Reihen
1	5	1	1
2	1	5	3
3	2	6	2
2	3	1	1
3	2	5	2
1	1	1	1
2	4	6	1
1	4	7	1
2	1	6	1
1	2	5	1
2	5	7	1
1	3	1	2
2	2	6	1
1	2	7	3
4	3	8	4
2	4	7	3
4	2	8	1
2	2	7	2
3	2	8	4
2	2	9	1
1	2	8	3
4	2	9	3
2	4	6	2
3	4	8	2
2	4	10	2
3	5	9	3
4	2	8	2
2	1	10	3
3	2		
1	3		
1	1		
4	1		
2	4		
1	3		
3	1		
2	3		
4	2		
1	3		
2	3		
5	4		
7	1		
2	4		
5	3		
2	5		
1	2		
6	3		
5	1		
6	4		

Tabelle für Farbaufteilung „Lochmustertuch“, S. 48 und „Häkelschal“, S. 46

Häkelschal

Klima-Projekt #ShowYourStripes

Schwierigkeitsgrad

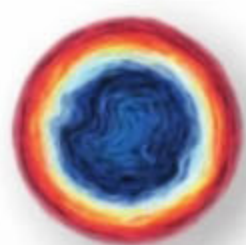

Material

- **Garnmanufaktur ReBobbel 70/30**
recycltes Baumwollgarn
(70 % Baumwolle, 30 % Polyester
– recycelte Fasern, LL 425 m/100 g)

Bobbel Boxx 600g
#ShowYourStripes

- Häkelnadel 4,0 mm

Größe

36 cm breit, 325 cm lang



Materialpaket

online bestellen:

www.garnmanufaktur.com

Bestell-ID 7259



MASCHENPROBE:

17 Stb + 10 R = 10 cm x 10 cm.
Eine exakte Maschenprobe ist nicht ausschlaggebend. Davon abweichende Werte haben Einfluss auf die Größe und den Garnverbrauch.

HÄKELSCHRIFTINFO:

Die ungeraden Hin-R werden stets von rechts nach links und die geraden Rück-R von links nach rechts gelesen.

ANLEITUNG:

Farbaufteilung siehe Tabelle aus S. 45. Die Knäuel der Bobbel Boxx sind nummeriert, immer entsprechend der Farbnummer und Reihenanzahl häkeln.

HÄKELSCHRIFT:

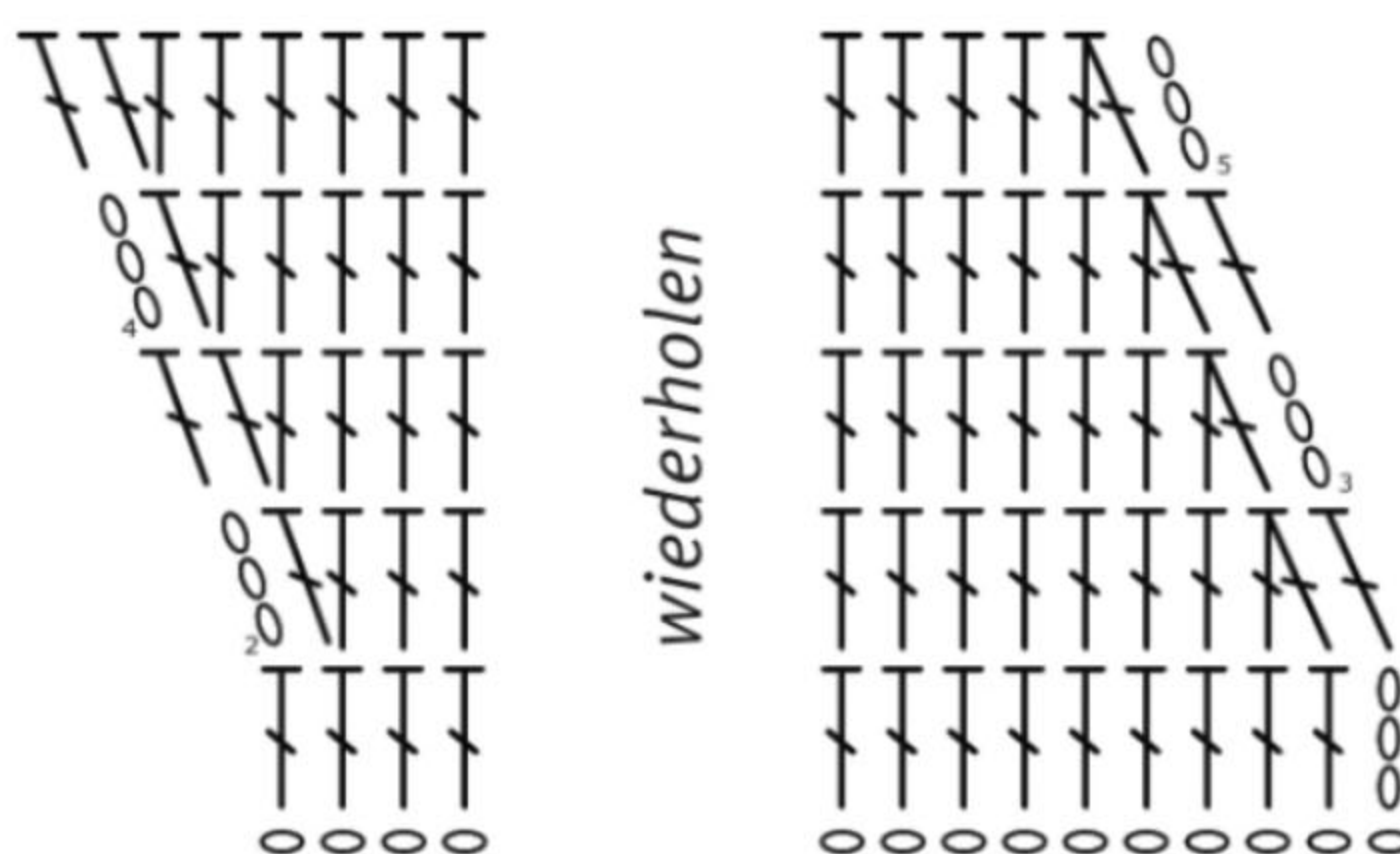

- = Luftmasche
- ⌋ = Stäbchen
- ⌋⌋ = 2 Stäbchen in 1 Masche
- ⌋⌋ = 2 Stäbchen zusammen abmaschen

Die letzte M vor dem Farbwechsel wird stets mit der nächsten Fb beendet.

80 Lfm in Fb 1 anschlagen.

R 1: 3 W-Lfm (zählen immer als Stb), 79 Stb [80 Stb].

R 2: 3 W-Lfm, 2 Stb in folg M, 75 Stb, 2 Stb zus abm, Stb [80 Stb].

R 3: 3 W-Lfm, 2 Stb zus abm, 75 Stb, 2 Stb in folg M, Stb [80 Stb].

R 4: 3 W-Lfm, 2 Stb in folg M, 75 Stb, 2 Stb zus abm, Stb [80 Stb].

ab R 5: R 3–4 fortl wdh gemäß der Farbtabelle (die Knäuel der Bobbel Boxx sind nummeriert, immer entsprechend der Farbnummer und der Reihenanzahl häkeln).
Abmaschen.

FERTIGSTELLUNG:

Alle Fäden vernähen. •







Lochmusterertuch

Klima-Projekt #ShowYourStripes

MASCHENPROBE:

19 M + 26 R glatt re = 10 x 10 cm.
Eine exakte Maschenprobe ist nicht ausschlaggebend. Davon abweichende Werte haben Einfluss auf die Größe und den Garnverbrauch.

ANLEITUNG:

Farbaufteilung siehe Tabelle auf der Seite 45. Die Knäuel der Bobbel Boxx sind nummeriert, immer entsprechend der Farbnummer und der Reihenanzahl stricken.

7 M anschlagen.

R 1: 1 M re, U, 2 M re, U, 1 M re, U, 2 M re, U, 1 M re

Die kursiv markierten M kennzeichnen die mittlere Zunahme.

R 2 und alle weiteren Rück-R: alle M

und U li stricken. Die beiden Anfang- und End-M werden stets re gestrickt.

R 3 und alle weiteren Hin-R: 1 M re, U, re bis zur Mitte, U, 1 M re, U, re bis zur letzten M, U, 1 M re

Die R 2–3 stets wiederholen.

Nach 42 R eine Lochmusterreihe stricken: 1 M re, U, * 2 M re zus-str, U * bis zur Mitte wiederholen, U, 1 M re, U * 2 M re zus-str, U * bis zur letzten M wdh, U, 1 M re.

In der Rück-R alle M li stricken.

Die Lochmusterreihe 12x in jeder 12. R wdh, nun alle M locker abketten. Abmaschen.

FERTIGSTELLUNG:

Die Fäden vernähen. Das Tuch vorsichtig spannen und dämpfen. •

Schwierigkeitsgrad

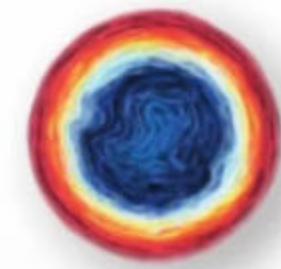

Material

- **Garnmanufaktur ReBobbel 70/30**

recyceltes Baumwollgarn
(70 % Baumwolle, 30 % Polyester – recycelte Fasern, LL 425 m/100 g)

Bobbel Boxx 500g
#ShowYourStripes

- Stricknadeln 4,0 mm

Größe

210 cm x 80 cm

Materialpaket

online bestellen:

www.garnmanufaktur.com

Bestell-ID 7262



Kirschblüte

Gestricktes Dreieckstuch mit Quaste

Schwierigkeitsgrad



Material

- **Garnmanufaktur
ReBobbel 70/30**

recyceltes Baumwollgarn
(70 % Baumwolle, 30 % Polyester
– recycelte Fasern, LL 425 m/100 g)

235 g im Farbverlauf Kirschblüte

- Stricknadeln 4,0 mm

Größe

Es handelt sich um ein End-
los-Tuch, daher kann es in jeder
Größe gestrickt werden.

Abgebildet sind 50 g =
97 cm x 42 cm



Materialpaket

online bestellen:

www.garnmanufaktur.com

Bestell-ID 7190

MASCHENPROBE:

19 M + 30 R glatt re = 10 x 10 cm.

Eine exakte Maschenprobe ist nicht ausschlaggebend, abweichende Werte haben jedoch Einfluss auf die Größe des Tuches und den Garnverbrauch.

ANLEITUNG:

7 M anschlagen.

R 1: 1 M rechts, 1 U, 2 M re, 1 U, 1 M rechts, 1 U, 2 M rechts, 1 U, 1 M re
Die kursiv markierten M kennzeichnen die mittlere Zunahme.

R 2 und alle weiteren Rück-R: alle M und U li stricken.
Die beiden Anfang- und EndM werden stets re gestrickt.

R 3 und alle weiteren Hin-R: 1 M re, 1 U, re bis zur Mitte, 1 U, 1 M re, 1 U, re
bis zu der letzten M, 1 U, 1 M re.

Die R 2–3 stets wdh.

Nach 42 R eine Lochmusterreihe stricken:

1 M re, 1 U, * 2 M re zus-str, 1 U * bis zur Mitte wdh, 1 U, 1 M re, 1 U, * 2 M re
zus-str, 1 U * bis zur letzten M wdh, 1 U, 1 M re.

In der Rückreihe alle M li stricken.

Die Lochmusterreihe noch 3x in jeder 12. R und 2x in jeder 10. R wdh. Dann
noch 30 R glatt re stricken. Die Zunahmen in der Mitte und am Anfang und
Ende der Reihen stets arbeiten, unabhängig vom Muster.

Für den Abschluss in jeder Hinreihe das Lochmuster stricken, bis noch ge-
nügend Garn zum Abketten und für die Quasten übrig ist.

Nun alle M locker abketten.

FERTIGSTELLUNG:

Die Fäden vernähen. Das Tuch vorsichtig spannen und dämpfen. 3 Quasten
herstellen und annähen. •





Häkeln

die Grundlagen auf einen Blick ..

UND SO GEHT'S

DIE RICHTIGE HALTUNG VON NADEL UND FADEN

Sie können die Nadel entweder wie einen Löffel von unten greifen oder wie ein Messer von oben. Im Verlauf der Zeit werden Sie merken, welche Haltung Ihnen besser liegt.



MASCHENANSCHLAG UND LUFTMASCHEN

Für gewöhnlich beginnen Sie Ihre Häkelarbeit mit einer Reihe oder einem Ring aus Luftmaschen. Legen Sie für die erste Masche den Faden zur Schlaufe, führen die Nadel von oben hindurch und nehmen Sie dann von unten den oben liegenden Faden auf. Ziehen Sie ihn durch die

Schlaufe, das ist Ihr Maschenanschlag. Die Häkelnadel bleibt immer in der Masche. Wickeln Sie den Faden wie auf den Bildern, um die Finger der anderen Hand. Holen Sie für weitere Luftmaschen so den Faden immer wieder durch die aktuelle Schlaufe.

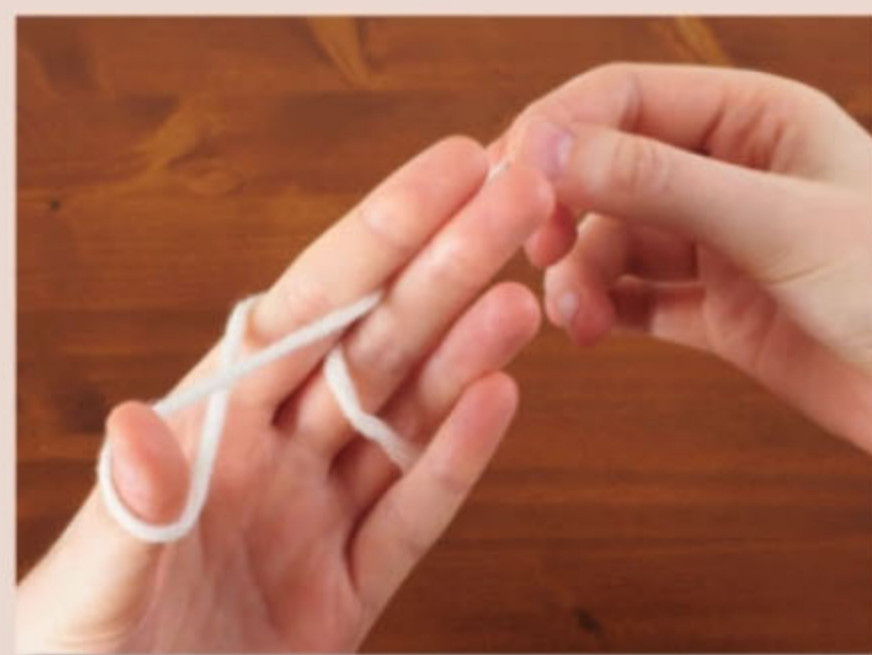
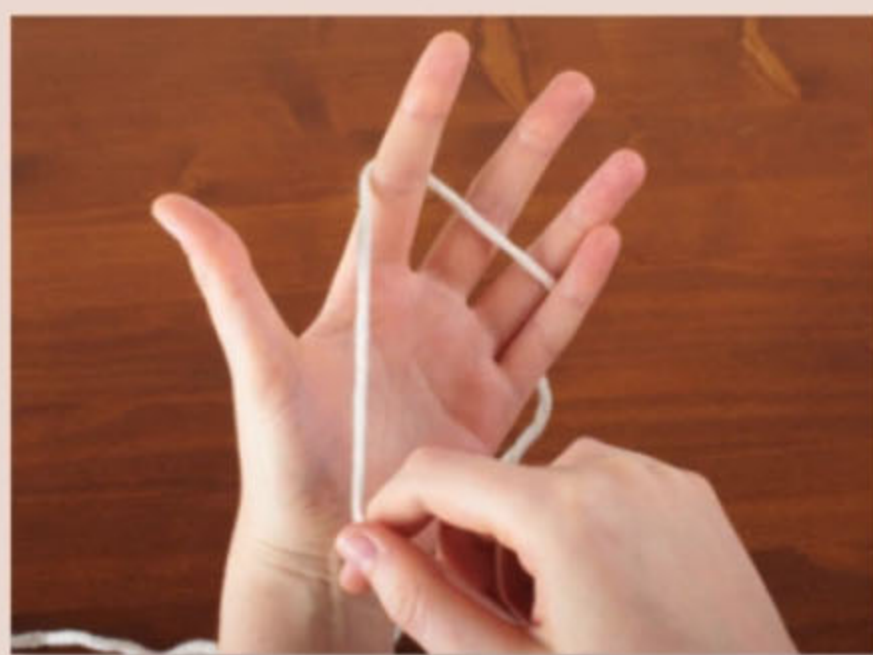

FESTE MASCHE

Eine der gängigsten Häkelmaschen. Reihen aus festen Maschen beginnen stets mit einer Wendeluftmasche, sonst verlieren Sie Maschen. Führen Sie die Nadel dann durch die nächste Reihe der Vorreihe oder -runde und

holen den Faden. Sie haben jetzt zwei Schlaufen auf der Nadel. Greifen Sie den Faden erneut mit der Nadel und ziehen ihn durch beide Schlaufen. Fertig ist die feste Masche (Folgebilder siehe nächste Seite).

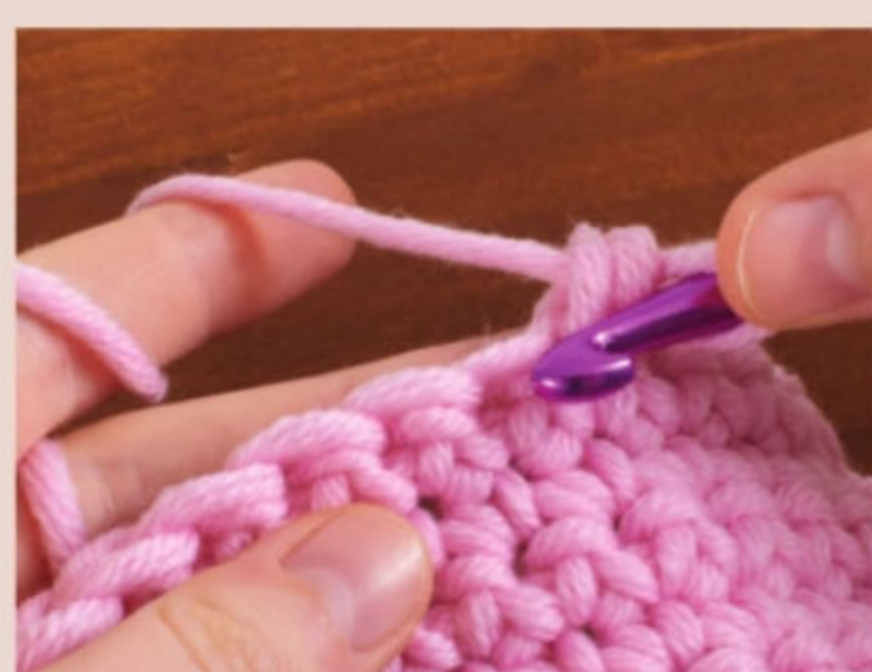
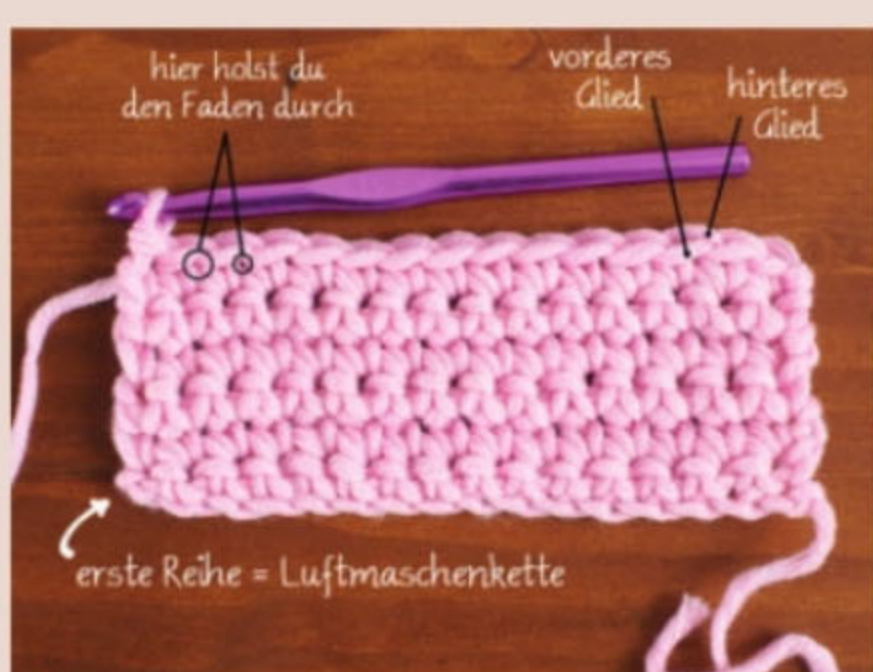

Auf den folgenden Seiten zeigen wir Ihnen die Grundmaschen zum Häkeln und Stricken. Auch wenn Sie bereits geübt sind, kann eine Auffrischung garantiert nicht schaden.

Tipp: Führen Sie die Nadel nur jeweils durch das hintere Glied der Masche, dadurch erhalten Sie ohne viel Aufwand ein schönes Streifenmuster (Beispiel in Fb weiß).



KETTMASCHE

Die Kettmasche wird genauso gehäkelt wie die Luftmasche. Der Unterschied: Luftmaschen sind freistehend, Kettmaschen bauen auf bereits gehäkelten Reihen oder

Runden auf. Führen Sie die Nadel durch die nächste Masche der Vorreihe oder -runde und holen den Faden durch die Masche und die Schlaufe auf der Nadel.



STÄBCHEN

Englisch: Double crochet (feste Masche = single crochet). Der englische Name erklärt bereits die Vorgehensweise, denn im Grunde genommen setzen Sie für ein Stäbchen zwei feste Maschen direkt übereinander. Machen Sie mit dem Faden einen Umschlag um die Nadel, bevor Sie sie durch die nächste Masche der Vorreihe oder -runde führen,

und holen Sie den Faden. Sie haben jetzt drei Schlaufen auf der Nadel. Greifen Sie den Faden mit der Nadel und ziehen ihn durch die ersten beiden Maschen (= 2 Schlaufen), greifen Sie ihn erneut und ziehen ihn durch die verbliebenen zwei Maschen (= 1 Schlaufe). Eine Reihe oder Runde Stäbchen beginnt stets mit 3 Luftmaschen.



Hinweis: Stäbchen und Doppelstäbchen wurden hier zur besseren Veranschaulichung nur im hinteren Glied eingestochen.

HALBE STÄBCHEN

Machen Sie mit dem Faden einen Umschlag um die Nadel und holen den Faden durch die nächste Reihe der Vorreihe oder -runde. Greifen Sie den Faden erneut und ziehen ihn durch alle drei Schlaufen auf der Nadel. ➔





DOPPELSTÄBCHEN

Hier machen Sie zwei Umschläge mit dem Faden um die Nadel, bevor Sie den Faden durch die nächste Masche holen. Sie haben also gleich 4 Schlaufen auf der Nadel. Holen Sie den Faden und ziehen ihn durch die ersten beiden Schlaufen (= 3 Schlaufen). Ziehen Sie den Faden erneut

durch die ersten beiden Schlaufen (= 2 Schlaufen) und schließlich durch die verbliebenen zwei (= 1 Schlaufe). Das nächste Doppelstäbchen beginnen Sie wieder mit einem doppeltem Umschlag. Eine Reihe oder Runde Stäbchen beginnt stets mit 4 Luftmaschen.



MASCHENZUNAHME

Einfach zwei oder mehr Maschen in die selbe Masche der Vorreihe oder -runde arbeiten. Auf den Bildern sehen Sie ein Beispiel mit festen Maschen. Achten Sie stets auf eine

gleichmäßige Maschenzunahme, sonst wird Ihre Arbeit unsymmetrisch. Bsp: In unserem Beispiel wurden zwei feste Maschen in eine Einstichstelle gehäkelt.

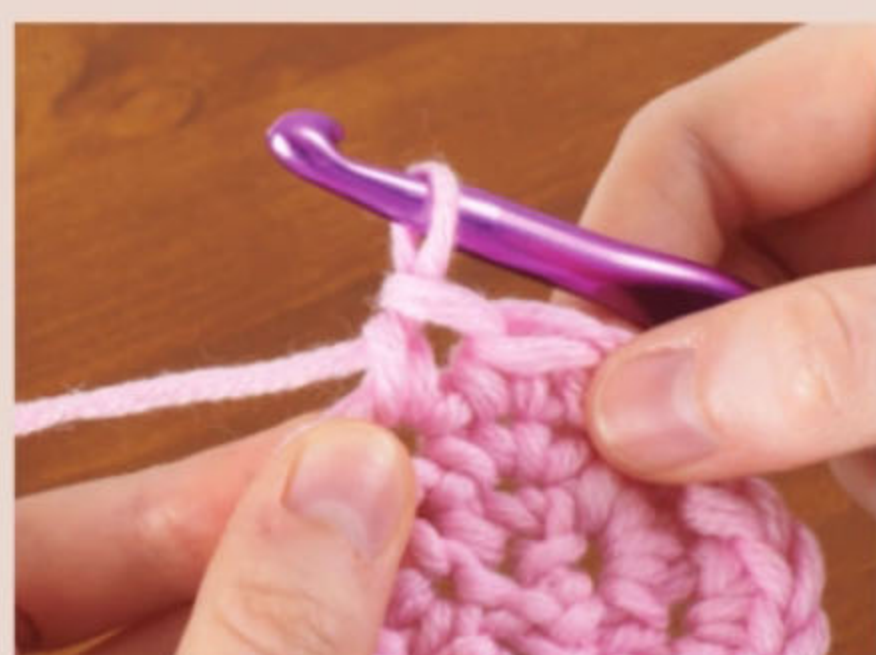
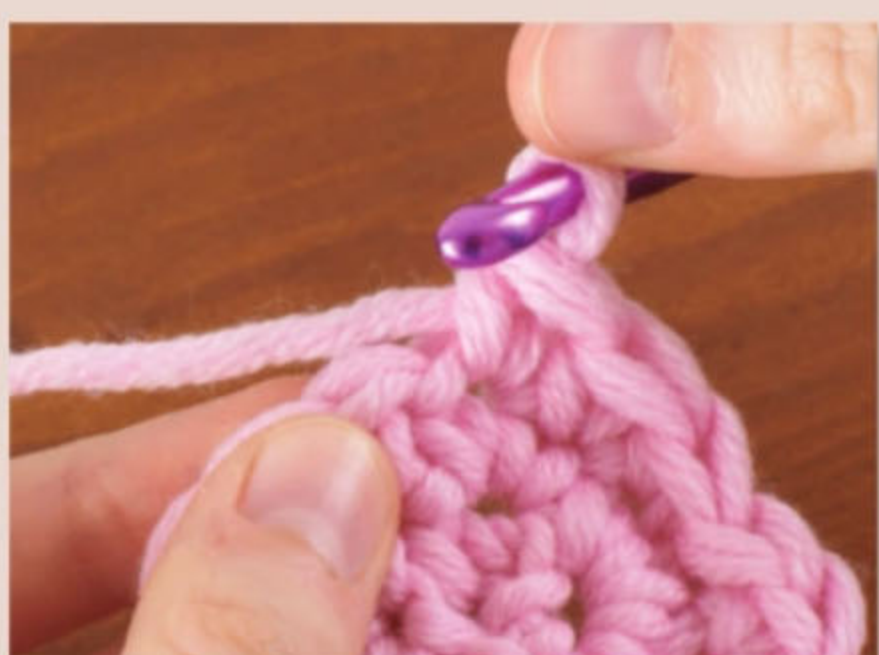

MASCHENABNAHME

Hier werden mehrere Maschen zusammen abgemascht, um die Gesamtanzahl der Maschen zu verringern. Am Beispiel von festen Maschen: Holen Sie den Faden wie gewohnt durch die nächste Masche der Vorreihe oder -runde, ziehen ihn aber noch nicht durch die Schlaufe.

So haben Sie zwei Schlaufen auf der Nadel. Führen Sie die Nadel in die folgende Masche der Vorreihe oder -runde und ziehen den Faden hindurch (= 3 Schlaufen). Greifen Sie den Faden und ziehen Sie ihn durch alle drei Schlaufen.

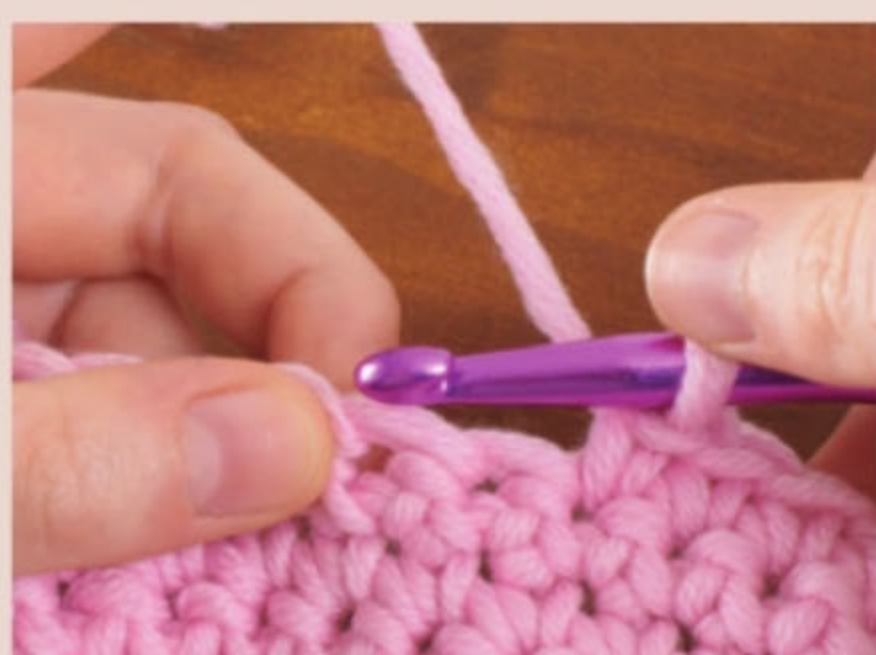
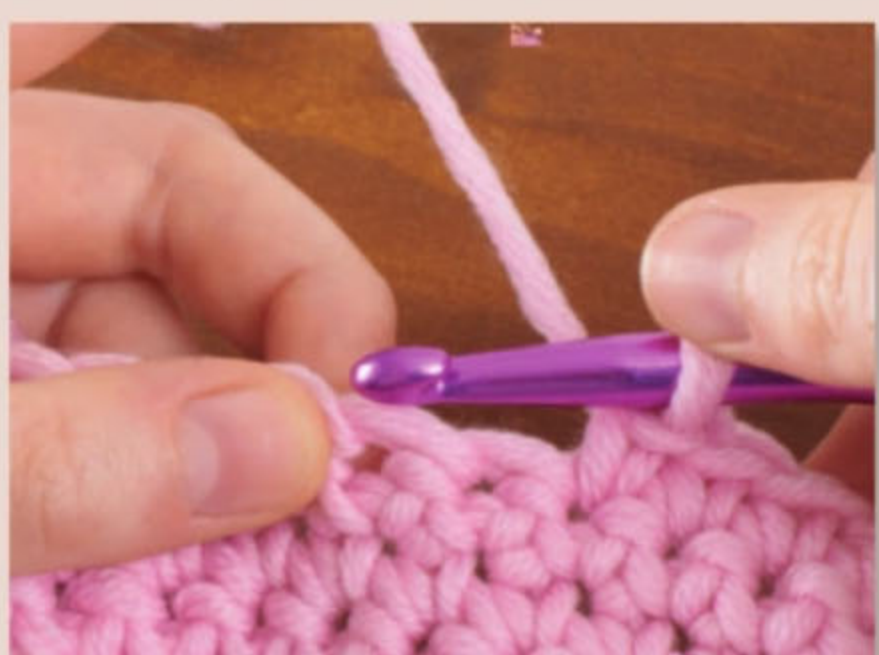

Stricken

die Grundlagen auf einen Blick..

UND SO GEHT'S

NADELHALTUNG

Anders als beim Häkeln, halten Sie beim Stricken in jeder Hand eine Nadel. In der rechten Hand befindet sich dabei die Arbeitsnadel. Der Arbeitsfaden wird meist um den Zeigefinger der linken Hand gelegt, da sich so die Fadenspannung sehr gut regulieren lässt.



NADELARTEN

Es gibt verschiedene Nadelarten. Am häufigsten werden Rundstricknadeln und Nadelspiele verwendet. Rundstricknadeln sind zwei Nadeln, die mit einem Seil verbunden sind. Sie können mit ihnen sowohl in Reihen, als auch in Runden arbeiten. Nadelspiele bestehen aus jeweils 5 Nadeln gleicher Stärke, die an beiden Enden spitz zulaufen. Sie werden häufig für Socken, aber auch für Mützen verwendet. Hilfreich beim Stricken können auch Zopfna-deln sein, auf die Sie Maschen beim Stricken von Zopfmustern legen. Damit die Nadel dabei nicht aus den Maschen rutscht, haben Zopfna-deln einen Knick. Gerade bei Mustern oder der Arbeit in Runden sind auch Maschenmarkierer sehr nützlich.

GRUNDMUSTER

Glatt rechts (oben): Dieses Muster entsteht, wenn abwechselnd eine Reihe rechte und eine Reihe linke Maschen gestrickt werden. In Runden entsteht das Muster, wenn Sie nur rechte Maschen stricken. Das Muster auf der Rückseite eines glatt rechts gestrickten Stücks heißt glatt links.

Krausrechts (unten): Dieses Muster entsteht, wenn Sie jede Reihe eines Strickstücks rechts arbeiten. Möchten Sie das Muster in Run-den stricken, wird abwechselnd eine Runde rechts und eine Runde links gearbeitet.



RIPPENMUSTER

Das Rippenmuster ist besonders beliebt für Bündchen von Socken oder Mützen, denn es ist elastisch und kann sich so gut dem Kopf oder dem Bein anpassen. Hier ist ein 2/2-Rip-penmuster zu sehen. Es entsteht, wenn Sie über das Strick-stück 2 Maschen glatt rechts und zwei Maschen glatt links arbeiten.



LINKE MASCHE

Der Arbeitsfaden liegt vor der Arbeit. Mit der Arbeitsnadel stechen Sie von vorne rechts nach links in die nächste Masche ein. Nun führen Sie die Nadel um den Arbeitsfaden herum. Am Ende den Arbeitsfaden noch durch die Masche ziehen und fertig ist die linke Masche. ➔

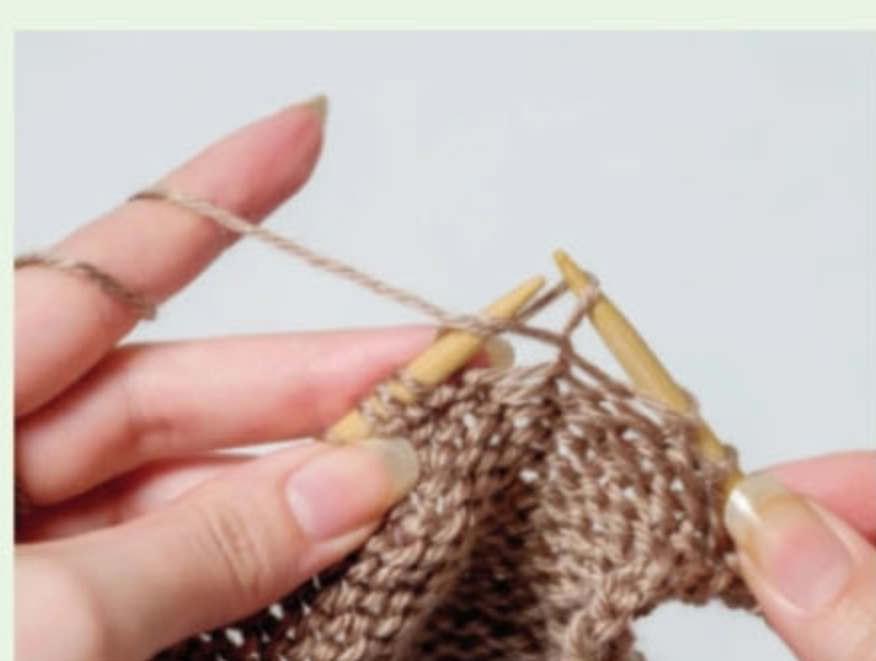
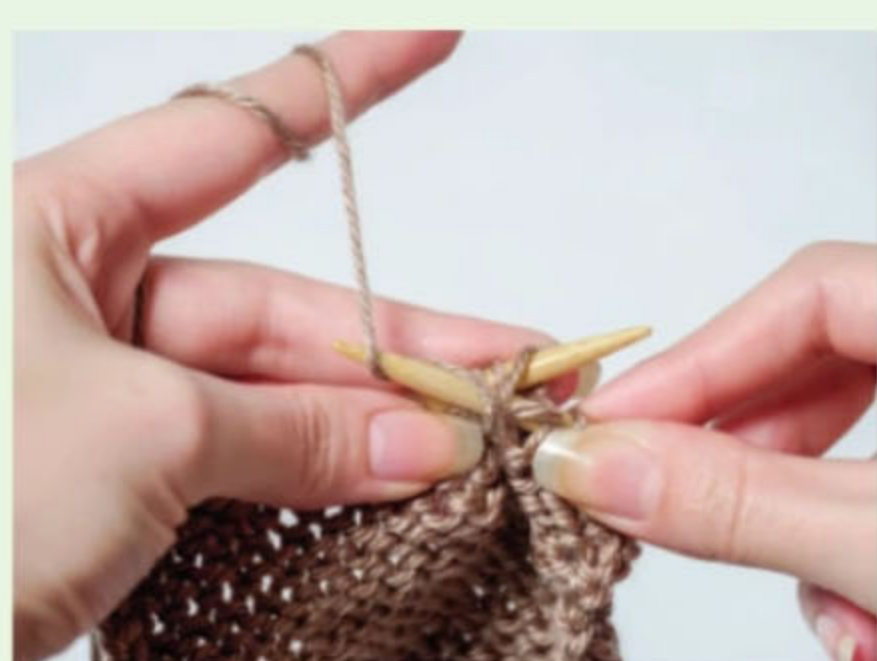

RECHTE MASCHE

Der Arbeitsfaden liegt hinter der Arbeit. Sie stechen von vorne links nach hinten in die nächste Masche ein und legen den Arbeitsfaden im Uhrzeigersinn um die Arbeitsnadel. Arbeitsfaden durch die Masche ziehen und fertig ist die rechte Masche.



ABNAHMEN › NACH RECHTS GENEIGT

Für eine nach rechts geneigte Abnahme stricken Sie zwei Maschen rechts zusammen. Dazu stechen Sie ganz einfach in beide Maschen gleichzeitig ein und stricken beide Maschen wie gewohnt rechts ab. Das funktioniert analog auch für linke Maschen.

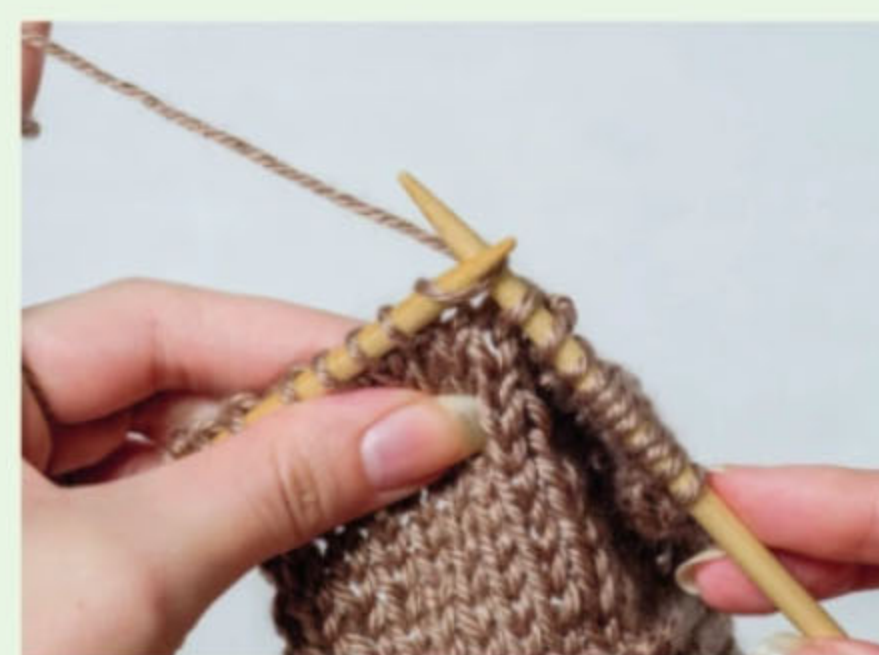

ABNAHMEN › NACH LINKS GENEIGT

Möchten Sie eine nach links geneigte Abnahme stricken, stechen Sie zunächst in beide Maschen wie zum Rechtsstricken ein und heben sie (ohne sie abzustricken) auf die Arbeitsnadel. Dann stechen Sie mit der linken Nadel von links nach rechts in diese beiden Maschen ein, sodass die Maschen auf beiden Nadeln sind. Mit der Arbeitsnadel holen Sie den Faden und ziehen ihn durch beide Maschen.

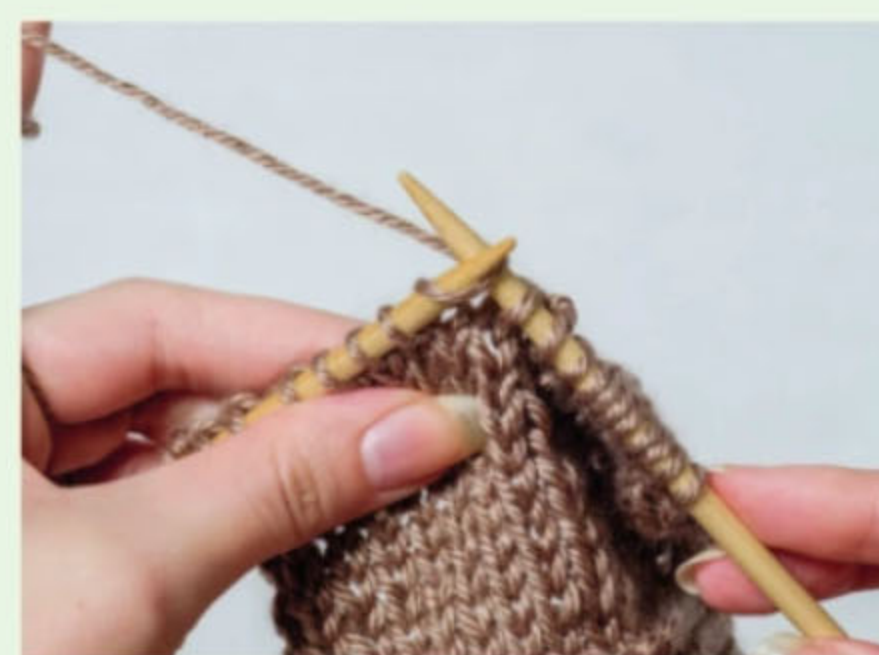

ZUNAHMEN

Mit der linken Nadel von hinten nach vorne in den Querfaden (der Faden zwischen den Maschen) einstechen und ihn auf die Nadel legen. Wie beim Stricken einer rechten Masche von vorne links nach hinten in diesen „Umschlag“ einstechen. Den Faden wie bei der rechten Masche im Uhrzeigersinn um die Arbeitsnadel legen und durchziehen.

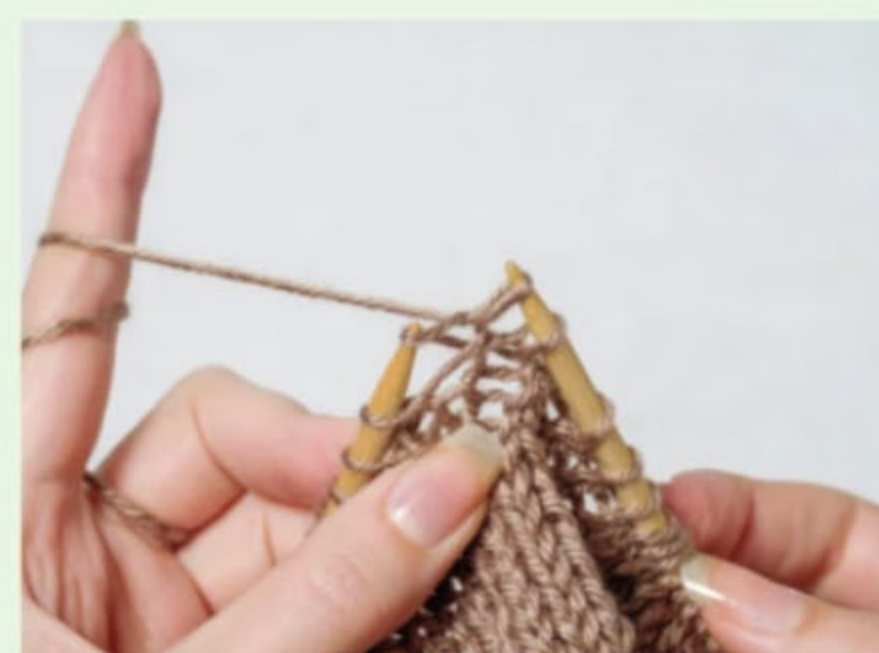

ABKETTEN

Zwei Maschen rechts (bzw. im Muster) stricken. Auf der Arbeitsnadel die Masche, die sich rechts befindet, über die andere Masche ziehen.





EINFACHER KREUZANSCHLAG

Am häufigsten wird der Kreuzanschlag verwendet. Hier wird zunächst ein langes Fadenende abgemessen. Je nach Garnstärke und Maschenanzahl, die angeschlagen werden muss, variiert die Länge des Fadenendes. Das Fadenende für den Anschlag abmessen. Faustregel: Der Faden sollte mindestens dreimal so lang sein, wie die Anschlagkante werden soll. Den Faden mit der rechten Hand um die linke legen.



Der Faden sollte leicht gespannt gehalten werden können. Alles, was jetzt über die Finger der linken Hand hin zum Knäuel führt, ist der Arbeitsfaden. Das Fadenende von hinten kommend vorne um den Daumen legen. Das Fadenende über den Arbeitsfaden legen und am besten über den kleinen Finger spannen. Mit der Nadel von unten nach oben in die Schlaufe am Daumen einstecken. Den Arbeitsfaden ho-

len und durch die Schlaufe ziehen. Die Schlaufe vom Daumen gleiten lassen und die Masche fest ziehen. Das Fadenende wieder mit dem Daumen greifen und spannen. Die Nadel über das Fadenende ziehen, sodass sich am Daumen wieder eine Schlaufe bildet. Jetzt die Schritte 5 bis 10 wiederholen.



ALTERNATIVER ANSCHLAG

Wenn viele Maschen angeschlagen werden müssen, ist es manchmal schwierig, die Länge des Fadenendes richtig zu bemessen. Wollen Sie das umgehen, können Sie auch eine Häkelnadel zu Hilfe nehmen. Wie gewohnt eine Anfangsschleife arbeiten. Mit dem Arbeitsfaden hinter der

Stricknadel eine Luftmasche um die Stricknadel arbeiten. Den Faden wieder hinter die Stricknadel legen und so lange Luftmaschen um die Stricknadel arbeiten, bis noch eine Masche im Maschenanschlag fehlt. Für die letzte Masche wird die Schlaufe, die sich auf der Häkelnadel befindet, auf die Stricknadel gehoben. •

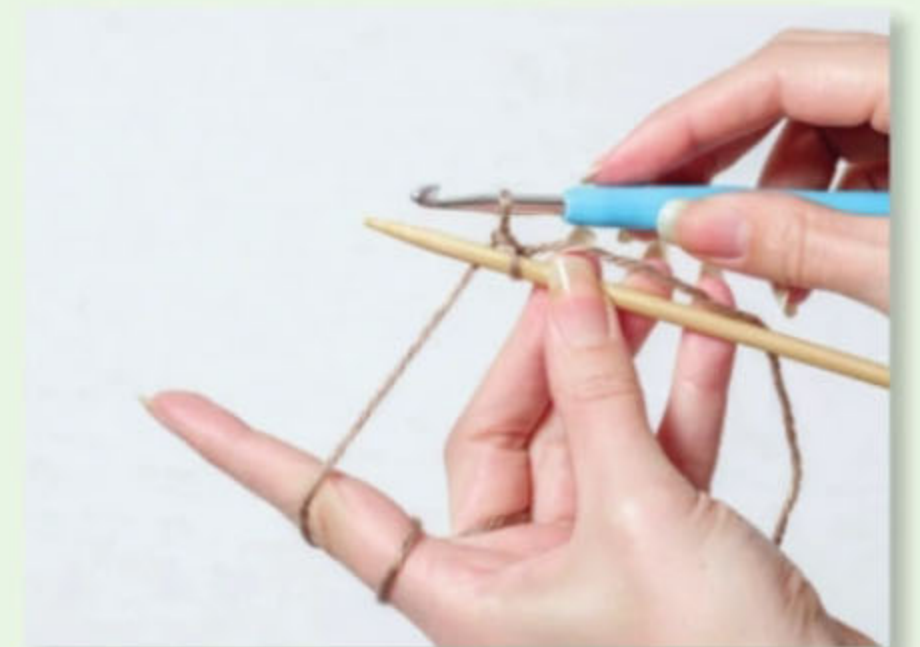
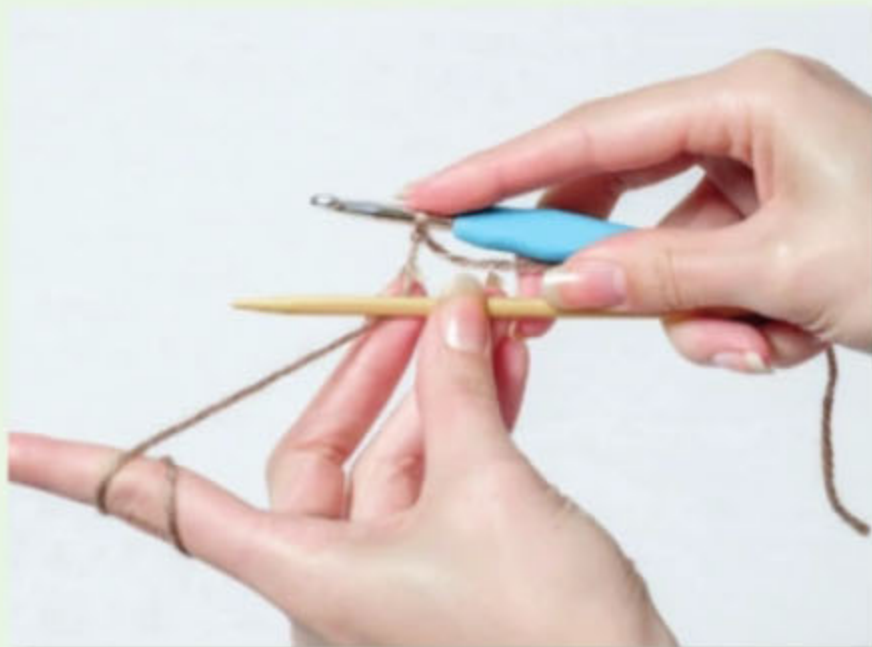



Flussbett

Strickstola mit Zackenrand

ZUSÄTZLICHE MASCHEN:

kfb = 1 M verdoppeln, indem 1x von vorne und 1x von hinten aus einer M 2 M gestrickt werden.

ZOPFMUSTER:

R 1: 3 M auf einer Zopfnadel (Hilfsnadel) vor die Arbeit legen, 3 M re, die M der Zopf-Nd re.

R 2: alle M li.

R 3: alle M re.

R 4: alle M li.

R 1–4 stets wiederholen.

ANLEITUNG:

3 M anschlagen.

R 1: 1 M re, die 2. + 3. M mit kfb verdoppeln (= 5 M).

R 2: alle M li.

R 3: 1 M re, die 2. + 3. M mit kfb verdoppeln und alle M bis zum Reihende re stricken (= 7 M).

Die R 2–3 stets wiederholen.

Nach R 9 sind dann 13 M auf der Nd.

R 10 (= Abkettreihe): 6 M abketten, alle weiteren M li (= 7 M).

Von R 1–9 werden immer 10 M zugenommen, in R 10 werden immer 6 M abgekettet.

Für die **2. Zacke** sind dann 17 M auf der Nadel, 6 M abketten (= 11 M).

Für die **3. Zacke** sind dann 21 M auf der Nadel, 6 M abketten (= 15 M).

Nun wird der Zopf gestrickt:

R 1: 1 M re, 2. + 3. M mit kfb verdoppeln, 3 M auf einer Zopf-Nd vor Arbeit legen, 3 M re, die 3 M der Zopf-Nd re, re bis R-Ende.

R 2: alle M li.

R 3: 1 M re, die 2. + 3. M mit kfb verdoppeln u. alle M bis R-Ende re str.

R 4: alle M li.

R 5: 1 M re, 2. + 3. M mit kfb verdoppeln, 4 M re, 3 M auf einer Zopf-Nd vor die Arbeit leg, 3 M re, die 3 M der Zopf-Nd re, re bis R-Ende.

R 6: alle M li.

R 7: 1 M re, die 2. + 3. M mit kfb verdoppeln u. alle M bis R-Ende re str.

R 8: alle M li.

R 9: 1 M re, die 2. + 3. M mit kfb verdoppeln u. alle M bis R-Ende re str.

R 10: 6 M abketten, alle M li.

Das Zopfmuster wird in jeder weiteren 3. Zacke gestrickt, 2 Zacken werden ohne Zopfmuster gestrickt. Stricken bis noch Garn zum Abketten übrig ist. Alle M locker abketten.

STRICKSCHRIFT:

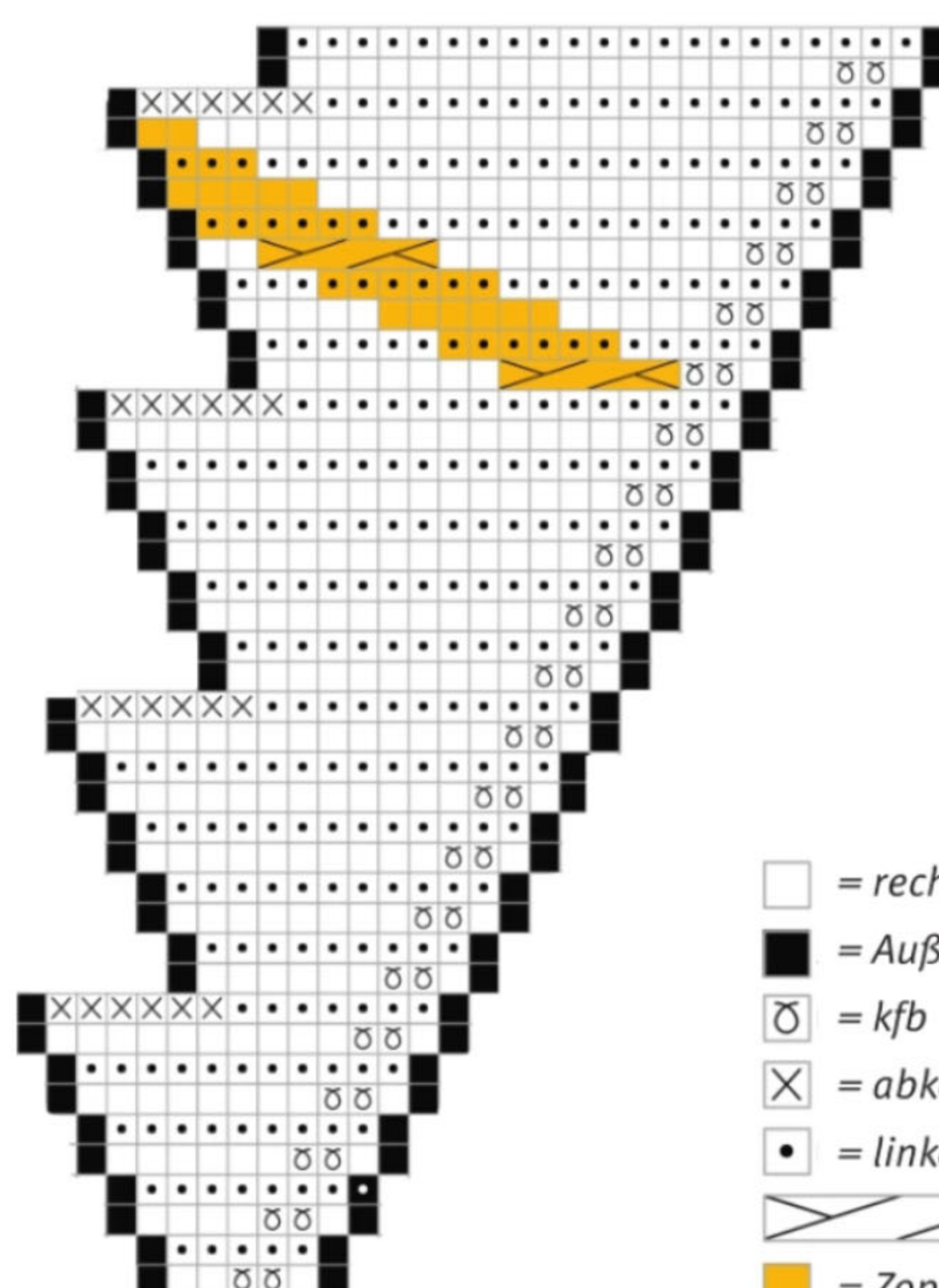

- = rechte M
- = Außenkante
- ⌘ = kfb
- ⊗ = abketten
- = linke M
- ⌘ = Zopfmuster
- = Zopfmaschen

Schwierigkeitsgrad

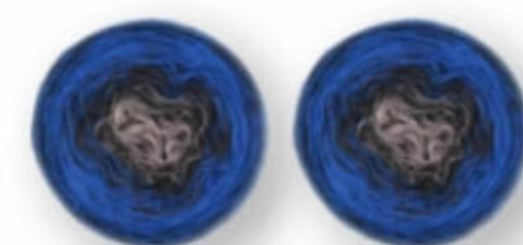

Material

- Garnmanufaktur
ReBobbel 70/30

recycltes Baumwollgarn
(70 % Baumwolle, 30 % Polyester
– recycelte Fasern, LL 425 m/100 g)

235 g im Farbverlauf Flußbett

- Stricknadeln 3,5 mm

Größe

290 cm x 50 cm

Materialpaket

online bestellen:

www.garnmanufaktur.com

Bestell-ID 7185

FERTIGSTELLUNG:

Die Fäden vernähen. Das Tuch vorsichtig spannen und dämpfen. •

Holiday

Asymmetrisches Tuch in Wellenform

Schwierigkeitsgrad

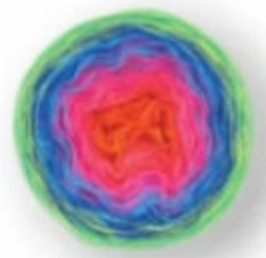

Material

- **Garnmanufaktur**
ReBobbel 70/30
recycltes Baumwollgarn
(70 % Baumwolle, 30 % Polyester
– recycelte Fasern, LL 425 m/100 g)
200 g im Farbverlauf Holiday
- Stricknadeln 4,0 mm
- 6 Maschenmarkierer (MM)

Größe

284 cm x 50 cm



Materialpaket

online bestellen:

www.garnmanufaktur.com

Bestell-ID 7237

MASCHENPROBE:

20 M + 32 R im Muster = 10 x 10 cm.
Eine exakte Maschenprobe ist nicht ausschlaggebend. Davon abweichende Werte haben Einfluss auf die Größe und den Garnverbrauch.

ANLEITUNG WELLE 1:

9 M anschlagen.

R 1: 3 M re, 1 U, 1 M re, MM, 1 U, 2 M re, 1 U, 3 M re.

R 2: alle M + U re.

R 3: 3 M re, 1 U, re bis zum MM, MM abheben, 1 U, re bis 3 M vor R-Ende, 1 U, 3 M re.

R 4: alle M + U li.

R 5: 3 M re, 1 U, re bis zum MM, MM abheben, 1 U, re bis 3 M vor R-Ende, 1 U, 3 M re.

R 6: alle M + U re.

R 7: 3 M re, 1 U, re bis zum MM, MM abheben, 1 U, re bis 3 M vor R-Ende, 1 U, 3 M re.

R 8: alle M + U li.

R 9: 3 M re, 1 U, re bis zum MM, MM abheben, 1 U, re bis 3 M vor R-Ende, 1 U, 3 M re.

R 10: alle M + U re.

R 11: 3 M re, 1 U, re bis zum MM, MM abheben, 1 U, re bis 3 M vor R-Ende, 1 U, 3 M re.

R 12: alle M + U li.

R 13: 3 M re, 1 U, re bis zum MM, MM abheben, 1 U, re bis 3 M vor R-Ende, 1 U, 3 M re.

R 14: alle M + U re.

R 15: 3 M re, 1 U, re bis zum MM, MM abheben, 1 U, re bis 3 M vor R-Ende, 1 U, 3 M re.

R 16: alle M + U li.

R 17: 3 M re, 1 U, re bis zum MM, MM abheben, 1 U, re bis 3 M vor R-Ende, 1 U, 3 M re.

R 18: alle M + U li.

R 19: 3 M re, 1 U, re bis zum MM, MM abheben, 1 U, re bis 3 M vor R-Ende, 1 U, 3 M re.

R 20: alle M + U re.

ANLEITUNG WELLE 2:

Nun wird Welle 2 eingefügt:

R 21: 3 M re, 1 U, 1 M re, MM, U, re bis zum MM, MM abheben, 1 U, re bis 3 M vor R-Ende, 1 U, 3 M re.

R 22: alle M + U li.

R 23: 3 M re, 1 U, re bis zum MM, MM abheben, U, re bis zum MM, MM abheben, 1 U, re bis 3 M vor R-Ende, 1 U, 3 M re.

Stricken, bis wieder 20 R gestrickt sind, dann am Anfang der Hinreihe wieder einen weiteren MM einfügen: 3 M re, 1 U, 1 M re, MM, U, re bis zum MM, MM abheben, 1 U, re bis 3 M vor R-Ende, 1 U, 3 M re.

Immer alle 20 R eine neue Welle einfügen, bis noch genügend Garn zum Abketten vorhanden ist. Alle M locker abketten.
Abmaschen.

FERTIGSTELLUNG:

Die Fäden vernähen. Das Tuch vorsichtig spannen und dämpfen. •





Kieselstein

Halfgranny-Häkeltuch mit Quasten

MASCHENPROBE:

Nach 5 R = 7 cm x 15 cm

Eine exakte Maschenprobe ist nicht ausschlaggebend. Davon abweichende Werte haben Einfluss auf die Größe und den Garnverbrauch.

HÄKELSCHRIFTINFO:

Das Tuch gemäß der Textanleitung oder der Häkelschrift arbeiten. Dafür die ungeraden Hin-R gegen den Uhrzeigersinn und die geraden Rück-R mit dem Uhrzeigersinn lesen. Die Arbeit wird nach jeder R gewendet.

ANLEITUNG:

Den Bobbel von innen beginnen und 3 Quasten anfertigen, die später an die 3 Spitzen angenäht werden.

Fadenring bilden (alternativ 6 Lfm anschlagen und zum Ring schließen).

R 1: 3 Anf-Lfm (zählen immer als Stb), (1 Lfm, 3 Stb, 3 Lfm, 3 Stb, 1 Lfm, 1 Stb) in Fadenring häkeln [8 Stb].

R 2: 3 W-Lfm, 1 Lfm, 3 Stb in 1-Lfm-Zwr, 1 Lfm, (3 Stb, 3 Lfm, 3 Stb) in 3-Lfm-Zwr, 1 Lfm, 3 Stb in 1-Lfm-Zwr, 1 Lfm [14 Stb].

R 3: 3 W-Lfm, 1 Lfm, (3 Stb in 1-Lfm-Zwr, 1 Lfm) fortl bis 3-Lfm-Zwr wdh, (3 Stb, 3 Lfm, 3 Stb) in 3-Lfm-Zwr, (1 Lfm, 3 Stb in 1-Lfm-Zwr) fortl bis zu letzten 1-Lfm-Zwr wdh, 1 Stb [20 Stb].

Nächste R fortl R 3 wdh bis das Garn verhäkelt ist.

Abmaschen.

FERTIGSTELLUNG:

Alle Fäden vernähen und die Quasten an die Ecken annähen. •

Schwierigkeitsgrad



Material

- **Garnmanufaktur ReBobbel 70/30**

recyceltes Baumwollgarn

(70 % Baumwolle, 30 % Polyester – recycelte Fasern, LL 425 m/100 g)

235 g im Farbverlauf Kieselsteine

- Häkelnadel 4,0 mm

Größe

164 cm entlang der Oberkante,
78 cm von der Oberkante bis zur Spitze

Materialpaket

online bestellen:

www.garnmanufaktur.com

Bestell-ID 7193



HÄKELSCHRIFT:

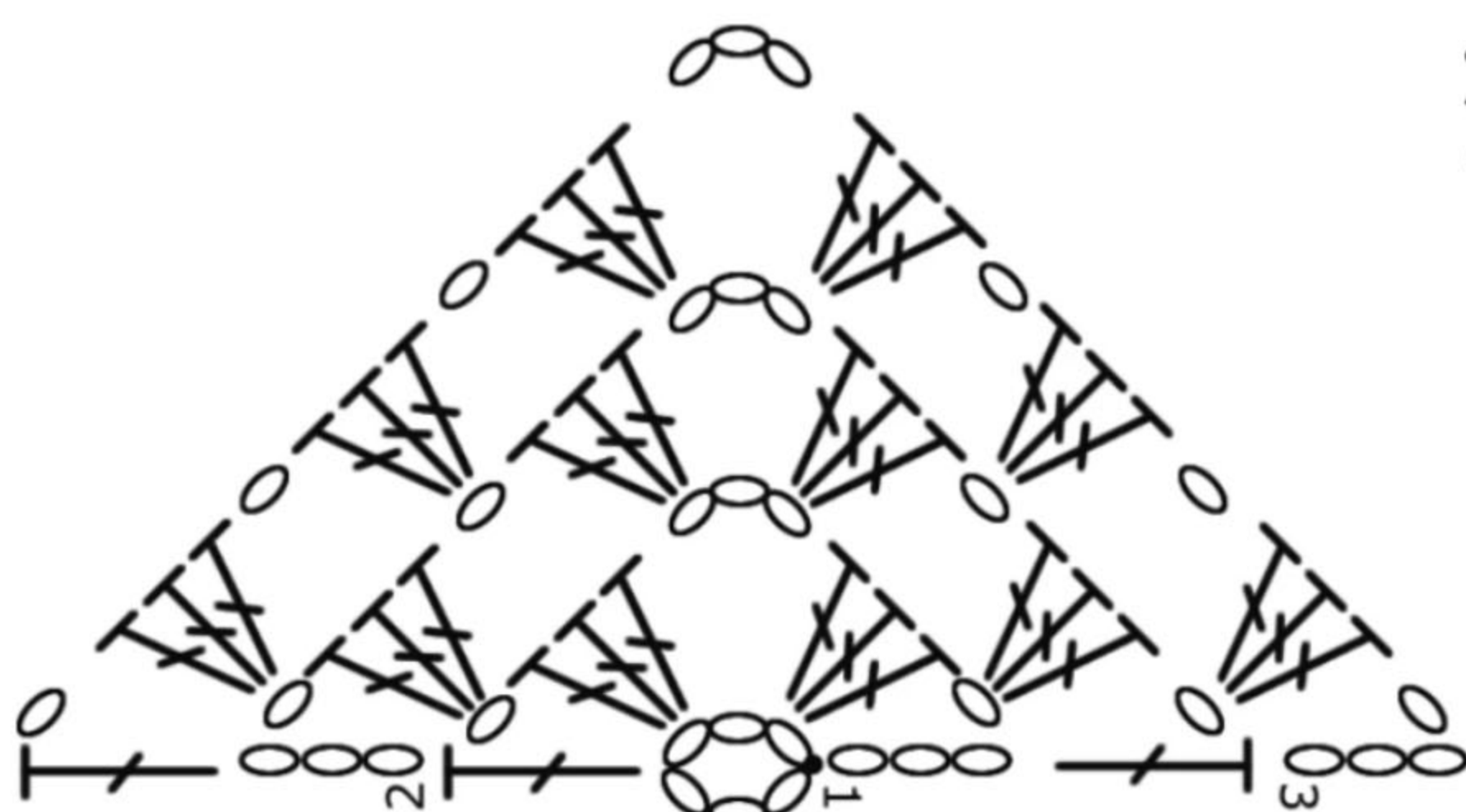

• = Kettmasche

○ = Luftmasche

└ = Stäbchen



Danish Dynamite

Knalliges Stricktuch für hyggelige Momente

Schwierigkeitsgrad



Material

• Garnmanufaktur ReBobbel 70/30

recyceltes Baumwollgarn
(70 % Baumwolle, 30 % Polyester
– recycelte Fasern, LL 425 m/100 g)

je 100 g in degrade hummer +
degrade gras

- Stricknadeln 3,5 mm
- 2 Maschenmarkierer

Größe

185 cm x 70 cm



Materialpaket

online bestellen:

www.garnmanufaktur.com

Bestell-ID 7198

MASCHENPROBE:

18 M + 27 R glatt re = 10 x 10 cm.
Eine exakte Maschenprobe ist nicht
ausschlaggebend. Davon abweich-
ende Werte haben Einfluss auf die
Größe und den Garnverbrauch.

ZUSÄTZLICHE MASCHEN:

kfb = 1 M zun, dabei 1x von vorne
und 1x von hinten in die M einste-
chen und die M abstricken.

Fallmaschen = die M re stricken,
jedoch den Arbeitsfaden doppelt
um die Nadel wickeln. Die Rückrei-
he li stricken und den doppelten U
fallen lassen.

FARBFOLGE:

Das Tuch wird in der oberen Mitte
begonnen. Zunächst 50 g in hum-
mer (von innen begonnen) stricken,
dann in folgender Farbfolge:

2 R in gras
10 R in hummer
4 R in gras
8 R in hummer
6 R in gras
6 R in hummer
8 R in gras
4 R in hummer
10 R in gras
2 R in hummer
3 R in gras

ANLEITUNG:

7 M anschlagen.

R 1: 2 M re, kfb, 1 U, MM setzen, 1 M
re, MM setzen, 1 U, kfb, 2 M re.

R 2: alle M re.

In jeder Hin-R (ungeraden Reihen-
anzahl) werden die 4 Zunahmen
wie in Reihe 1 gearbeitet. Zwischen
kfb und U die M nach dem angege-
benen Muster stricken:

R 3: 2 M re, kfb, im Muster bis zum
U, 1 U, MM, 1 M re, MM, 1 U, im Mus-
ter bis 3 M vor R-Ende, 1 M re, kfb,
2 M re.

20 R kraus re stricken = Hin- und
Rückreihe rechte M.

Weiter in der nachstehenden Mus-
terfolge – die Zunahmen wie Reihe
3 stets in jeder Hinreihe arbeiten:

10 R glatt rechts = Hinreihe rechte
M, Rückreihe linke M
6 R kraus rechts
10 R glatt rechts
1 Reihe Lochmuster: 1 U, 2 M re zus-
str, die Rückreihe li str
10 Rn glatt rechts
6 R kraus rechts
10 R glatt rechts
1 R Lochmuster wie oben beschrie-
ben und die Rückreihe linke M str
4 R glatt rechts
2 R kraus rechts ➔



Ab hier nun in jeder Hin- und Rückreihe am Reihen-anfang kfb stricken. Die mittlere Zunahme bleibt wie bisher.

4 R glatt rechts
6 R kraus rechts
10 Reihen glatt rechts
1 R Fallmaschen
10 R glatt rechts
6 R kraus rechts
8 R glatt rechts
1 R Lochmuster wie oben beschrieben und die Rück-R linke M stricken
6 R glatt rechts
2 R kraus rechts
6 R glatt rechts
1 R Lochmuster wie oben beschrieben und die Rück-R linke M stricken
10 R glatt rechts
6 R kraus rechts

ABSCHLUSSKANTE:

Alle M bleiben auf der Nadel.

Es werden 8 M am Ende der Reihen neu angeschlagen.

R 1: 1 M li, 2 M re, 1 U, 2 M re zus-str, 1 U, 2 M re zus-str, 1 U, die letzte M der 8 neu angeschlagenen M mit der nächsten M des Tuches zus re abstricken.

R 2: alle M re.

R 3: 1 M li, 2 M re, 1 U, 2 M re zus-str, 1 U, 2 M re zus-str, 1 U, 1 M re, die letzte M mit der nächsten M des Tuches zus re abstricken.

R 4: alle M re.

R 5: 1 M li, 2 M re, 1 U, 2 M re zus-str, 1 U, 2 M re zus-str, 1 U, 1 M re, die letzte M mit der nächsten M des Tuches zus re abstricken.

R 6: alle M re.

R 7: 1 M li, 2 M re, 1 U, 2 M re zus-str, 1 U, 2 M re zus-str, 1 U, 3 M re, die letzte M mit der nächsten M des Tuches zus re abstricken.

R 8: alle M re.

R 9: 1 M li, 2 M re, 1 U, 2 M re zus-str, 1 U, 2 M re zus-str, 1 U, 4 M re, die letzte M mit der nächsten M des Tuches zus re abstricken.

R 10: alle M re.

R 11: 5 M abketten, 7 M re, die letzte M mit der nächsten M des Tuches zus re abstricken.

R 12: alle M re.

R 1 bis 12 stets wiederholen, bis alle M des Tuches aufgebraucht sind, die restlichen M abketten.

FERTIGSTELLUNG:

Alle Fäden vernähen. Das Tuch feucht spannen und trocknen lassen. ●



Noch viel mehr wollige Ideen und Projekte

Nr. 3



Nr. 4



MIT
Bobbel & Lace
HAKELN UND STRICKEN
Ausgabe Nr. 5
AB 9. MAI 2020
im Handel oder online unter
www.partnermedienstore.de erhältlich

Nr. 5



Nr. 6



Nr. 19



Nr. 18



Nr. 17



Nr. 16



**Ab 20 € versandkostenfrei
bestellen im neuen Shop**

Diese und über 100 weitere Handarbeits-
zeitschriften finden Sie unter:

www.partnermedienstore.de

Werde Teil der Community



@garnmanufaktur
#garnmanufaktur



@garnmanufaktur
Gruppe:
LoLa Farbverlaufsgarn handgemacht

Teile deine Werke mit uns und unseren Fans!

Strick- & HäkelSets = Garn/Bobbel + Anleitung



www.GarnManufaktur.com ➡ ID eingeben ➡ Set bestellen
...und über 800 weitere Sets online!