

# ACCESSOIRES

Überarbeitete  
Neuaufgabe

ÜBER  
**50**  
MODELLE  
zum Stricken  
& Häkeln



*Mützen & Tücher  
selbstgemacht!*



4



24



## *Liebe Leserin und lieber Leser,*

Mützen haben schon in den letzten Saisons unsere Herzen und Kleiderschränke erobert und werden gern und viel getragen. Es gibt immer neue, modische Varianten aus tollen Garnen in fantastischen Farben – blättern Sie einmal durch die Zeitschrift und lassen Sie sich von einem unserer vielen Modellvorschläge zum Stricken oder Häkeln verführen. Denn: **Mützen kann man nie genug haben!**

Doch nicht nur warme Ohren sind an kalten Tagen unbedingt notwendig, auch der Hals mag es gern kuschelig und mollig! Deshalb gibt es in diesem Heft zu jeder Mütze den passenden Halswärmer: **Stola, Tuch, Loop oder Schal** – Sie haben die Wahl! Denn diese **praktischen Accessoires** liegen aktuell voll im Trend und machen Ihr Winteroutfit erst richtig komplett. An die Nadeln, fertig, los – welches Set wird Sie modisch und chic durch die kalten Tage begleiten?

Herzlichst

*Ihre Redaktion*

28



2

15







8-9



17



13

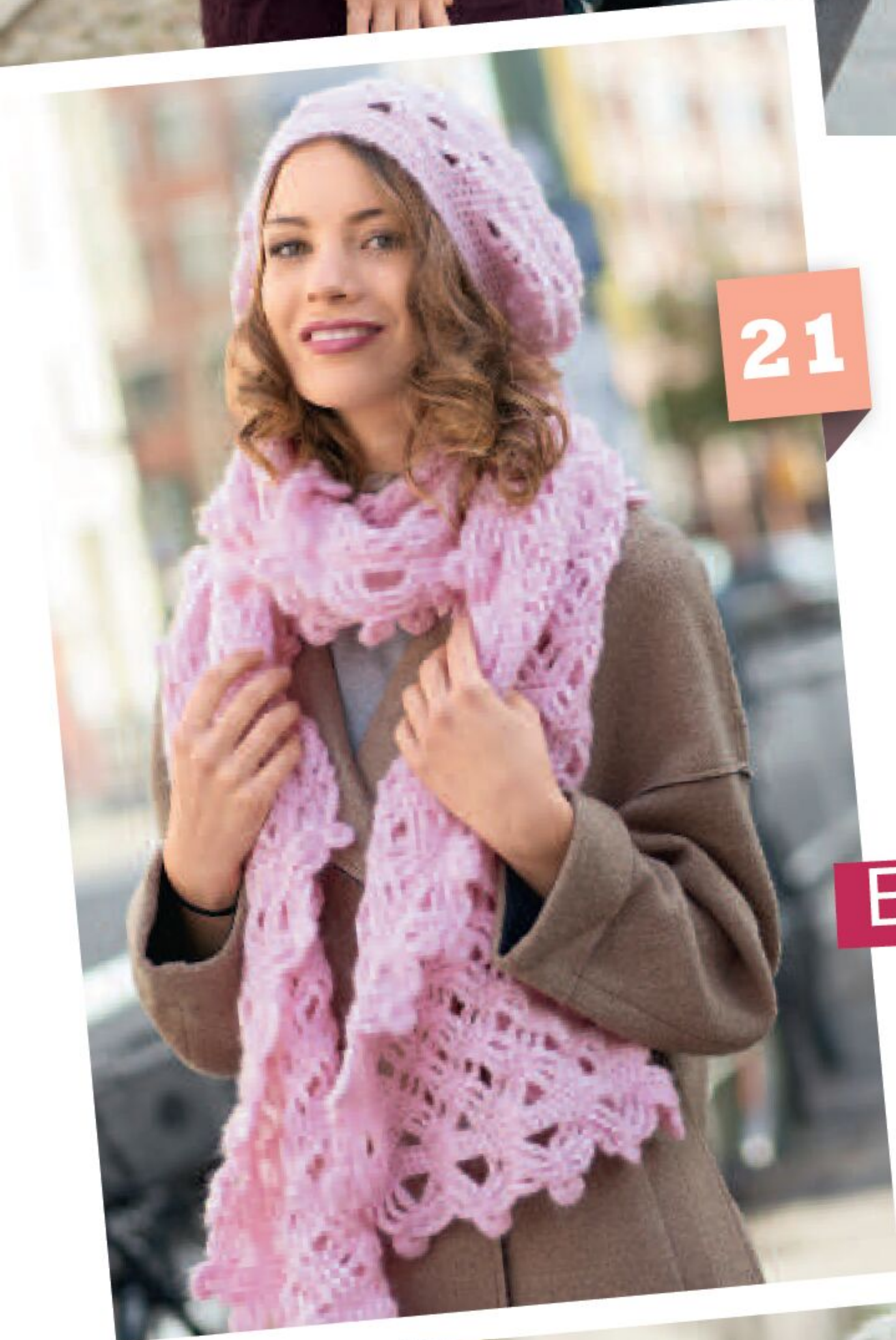

21

Erkunde unsere Kreativ-Welt  
auf [www.craftery.de](http://www.craftery.de)



6



23

Anleitungen .....	30
Abkürzungen .....	30
Bezugsquellen .....	31
Impressum .....	32
Kreuzansschlag .....	45

#### Wir sind für Sie da!

Haben Sie Fragen zu unseren Zeitschriften oder Probleme mit einer Anleitung?  
Unser Leser-Service hilft Ihnen gerne weiter.

Schreiben Sie uns:  
[Service-hotline@bpv-medien.de](mailto:Service-hotline@bpv-medien.de)





# LICHT & HEITER *Winterpastell*

Entwürfe: Ursula und Melanie Marxer, Fotos: Sophie Jendreyko, Stylistin: Julia Quante, Haar & Make-up: Elena Isigler









# EFFEKTVOLLE *Garne*

6



Entwurf: LANGYARNS, Fotos: Sophie Jendreyko, Stylistin: Julia Quante, Haar & Make-up: Elena Irsigler





7+8



9+ 10



MIT FRANSEN &  
*Quasten*





11+12





# SANFTE *Harmonie*

Entwürfe: Evelyn Hase, Fotos: Sophie Jendreyko, Stylistin: Julia Quante, Haar & Make-up: Elena Irsigler

13+14









# *Fake Fur –* **VEGANER KUSCHELPELZ**









# MÄNNERMASCHEN

23+24

*schön funktional*



25







26+27



Über 1.000 kreative Ideen  
**WWW.CRAFTERY.DE**



# Wir lieben Wolle!



**Woll-Expertin und Bestseller-Autorin Veronika Hug** stellt Mode, Accessoires und ihre Wollkollektion „Woolly Hugs“ vor. Natürlich auch Modelle aus den sensationell erfolgreichen Bobbel-Garnen!“



# EXTRA für Sie:

## 3 Ausgaben

## testen

## für nur

# 11<sup>00</sup> €

### Ihre Vorteile:

✓ 33% sparen ✓ Keine Ausgabe verpassen ✓ Portofrei bequem nach Hause

Jetzt bestellen: **[craftery.link/woolly-hugs-abo](https://www.craftery.de/agb/)**

### SO BESTELLEN SIE:



Coupon ausfüllen und an diese Adresse senden:

BPV Kundenservice  
**Woolly Hugs Maschenwelt**  
Postfach 1331  
53335 Meckenheim



BPVMedien@aboteam.de



02225/7085-321



02225/7085-399

☐ **JA**, senden Sie mir bitte die nächsten 3 Ausgaben **Woolly Hugs Maschenwelt** für nur 11,00 € zu.  
**Ich spare 33%.**

Name/Vorname

Geburtsdatum

Straße

Hausnummer

PLZ

Ort

Telefonnummer

E-Mail

☐ **Ich bezahle per Bankeinzug.**

☐ Ich bezahle per Rechnung

**D E**

IBAN

Bankleitzahl

Kontonummer

☐ **JA**, ich möchte per E-Mail den kostenlosen Newsletter mit aktuellen Kreativ-Tipps erhalten!

Wenn nicht spätestens 4 Wochen vor Ablauf der Bezugszeit gekündigt wird, verlängert sich das Abonnement unbefristet zum aktuellen Abopreis und ist danach jederzeit mit einer Kündigungsfrist von einem Monat kündbar.

Datum

Unterschrift

Ihr Vertragspartner: BPV Medien Vertrieb GmbH & Co. KG, Römerstraße 90, 79618 Rheinfelden  
Informationen zu AGB und Datenschutz unter: <https://www.craftery.de/agb/>  
und <https://www.craftery.de/Datenschutzklarung/>





28+29









# KLASSIKER IN SCHÖNEN *Farben*

30+31





Stricken Nähen Häkeln Crosscraft Sticken Dekorieren Zeichnen & Malen Basteln Kochen & Backen

# Häkeln macht glücklich!

## Ausgabe einfach **online** bestellen!



MWSH001  
€ (D) 3,20



HaeW082  
€ (D) 5,50



FHSH128  
€ (D) 4,90



FHSH143  
€ (D) 5,50



MHSH047  
€ (D) 5,50



MHSH048  
€ (D) 5,50



SH142  
€ (D) 5,90



SH151  
€ (D) 5,50



Telefonisch bestellen: +49 (0) 76 23 964-155  
E-Mail: [bestellservice@bpv-medien.de](mailto:bestellservice@bpv-medien.de)

[www.craftery.de](http://www.craftery.de)

Unverbindliches Angebot: nur solange der Vorrat reicht



Garn und Entwurf: Schoeller + Stahl, Fotos: Sophie Jendreyko, Stylistin: Julia Quante, Haar & Make-up: Elena Irsigler



# *Dekorative* HÄKELMASCHEN

32+33





34



36+37



VON  
HIMMELBLAU  
BIS

*Nebelgrau*

Entwürfe: Sabine Ruf, Fotos: Sophie Jendreyko, Stylistin: Julia Quante, Haar & Make-up: Elena Irsigler





35



# FÜR SIE UND *Ihn*



38+39



40+41







# Finde **dein** neues **Herzens** PROJEKT!

WÄHLE AUS ÜBER

**2.000** MAGAZINEN,

**500** E-PAPERN UND

**1.000** ANLEITUNGEN.



©iStockphoto.com/Svetlana15



Jetzt scannen  
und bequem  
auf dem Handy  
shoppen

[www.craftery.de](http://www.craftery.de)



# *Sportliches* FÜR MÄNNER & JUNGS



42

Garn, Entwurf und Fotos: Drops Design

43







44





45+46

KUSCHELWARMES  
FÜR *Kids*

47





48+49

Garn, Entwürfe und Fotos: Drops Design

50+51



# Anleitungen

Für die Mützen geben wir teilweise mehrere Größen an. Ist in der Anleitung nur eine Angabe gemacht, so gilt diese für alle Größen. Unterscheiden sich die Größen, dann gilt die erste Angabe für die erste Größe, die zweite steht in Klammern und gilt für die zweite Größe und zum Schluss folgt die Angabe für die größte Größe.

Wir geben für die Größen auch den Kopfumfang in cm an, für den die Mützen passend sind. Messen Sie also den Kopfumfang – an der dicksten Stelle über den Ohren – nach, dann sehen Sie welche Größe die richtige ist. Berücksichtigen Sie dabei, ob ein dichter Haarschopf oder eine Kurzhaarfrisur unter der Mütze versteckt werden soll, das erfordert entsprechend mehr oder weniger Volumen. Auch möchte der eine die Mütze schön fest sitzend, knapp über den Ohren, der andere möchte sie lieber locker lässig drapieren.

**Abkürzungen:** M = Masche/n, R = Reihe/n, Rd = Runde/n, str = stricken, zusammenstr = zusammenstricken



1

## Hut

### Einheitsgröße

#### Material:

150 g Schurwollmischgarn in Hellblau (LL ca. 90 m/50 g).  
2 Rundstricknadeln Nr. 3 von addi  
Ein passender Strohhut zum Beziehen

#### Muster:

**Glatt rechts:** In Rd stets rechte M str.

**Maschenprobe glatt rechts:** 24 M und 40 Rd = 10 x 10 cm

#### So wird es gemacht:

**1.** Beide Nadeln parallel legen und mit beiden Nadeln zusammen 20 M anschlagen, damit große M-Schlaufen entstehen. Eine Nadel herausziehen, dann aus der Rückseite des Anschlags mit der 2. Nadel aus jeder Anschlag-M 1 M herausstr = 20 M je Nadel bzw. 40 M insgesamt. In Rd über alle 40 M glatt rechts mit 2 Rundstricknadeln weiterarbeiten. Hierbei werden die M einer Nadel werden immer mit der Nadel abgestrickt, auf der sie gerade liegen, so dass die M stets auf derselben Rundstricknadel bleiben. Der Rd-Übergang liegt in der vorderen Mitte.

**2.** Direkt nach dem Anschlag mit den Zunahmen wie folgt beginnen: **1. Rd:** 1 M rechts, 1 Umschlag, 18 M rechts, 1 Umschlag, 1 M rechts, 2 Umschläge, 1 M rechts, 1 Umschlag, 18 M rechts, 1 Umschlag, 1 M rechts = 46 M; **2. und alle geraden Rd:** alle M rechts str und die Umschläge rechts verschränkt abstr; **3. Rd:** 1 M rechts, 1 Umschlag, 20 M rechts, 1 Umschlag, 1 M rechts, 1 Umschlag, 2 M rechts, 1 Umschlag, 1

M rechts, 1 Umschlag, 20 M rechts, 1 Umschlag, 1 M rechts = 52 M; **5. Rd:** 1 M rechts, 1 Umschlag, 22 M rechts, 1 Umschlag, 1 M rechts, 1 Umschlag, 4 M rechts, 1 Umschlag, 1 M rechts, 1 Umschlag, 22 M rechts, 1 Umschlag, 1 M rechts = 58 M. Diese Zunahmen sinngemäß in jeder 2. Rd noch 9 x ausführen = 112 M.

**3.** Nun 50 Rd gerade weiterarbeiten.

**4.** Für die Hutkrempe in der nächsten Rd wie folgt zunehmen: 1 M rechts, 1 Umschlag, \*3 M rechts, 1 Umschlag, ab \* stets wiederholen = 150 M. Weitere 36 Rd glatt rechts str, dann in der nächsten Rd wie folgt wieder abnehmen: \*2 M rechts zusammenstr, 2 M rechts, ab \* stets wiederholen, 2 M rechts zusammenstr = 112 M.

**5.** Weitere 14 Rd glatt rechts str, dann alle M abketten.

**6.** Den Strickbezug über den Strohhut ziehen, dabei oben am Hut an 2 Stellen fixieren, dann den unteren Rand über die Krempe einschlagen und innen mit großen Schlaufen befestigen.



2

## Fransen-Dreiecktuch

**Größe:** Ca. 182 cm Breite und 62 cm Höhe

#### Material:

250 g mintfarbenes Schurwolle-Seide-Mischgarn (LI ca. 150 m/50 g) und 250 g Hellblau-

Weiß meeliertes Baumwoll-Polyester-Viskosemischgarn mit Mohairanteil (LL ca. 140 m/50 g).

Rundstricknadel Nr. 5 und Häkelnadel Nr. 3 von addi

#### Muster:

**Großes Perlmuster:** 1 M rechts und 1 M links im Wechsel. Das Muster in jeder 2. R versetzen.

**Maschenprobe doppelfädig im großen Perlmuster:** 15 M und 22 R = 10 x 10 cm

#### So wird es gemacht:

Stets doppelfädig mit je 1 Faden beider Qualitäten arbeiten.

**1.** 5 M doppelfädig anschlagen und zunächst 1 Rück-R linke M str. Diese R wird in der weiteren Berechnung nicht berücksichtigt. Anschließend im großen Perlmuster weiterstr, dabei beidseitig in jeder R je 1 M zunehmen, dafür jeweils nach bzw. vor der Rand-M 1 M mustergemäß verschränkt aus dem Querfaden herausstr und ins große Perlmuster einfügen.

**2.** Nach 61 cm = 134 R ab Anschlag noch 2 R ohne Zunahmen str, dabei in der letzten R alle 273 M locker abketten.

**3.** Entlang den schrägen Seitenkanten und dem unteren Rand Fransen befestigen. Pro Franse je 1 Faden beider Qualitäten von 40 cm Länge zuschneiden und mithilfe der Häkelnadel dicht an dicht in den Rand einknüpfen.



3

## Rippenmütze

**Größe:** S/M (L/XL); für ca. 53-57 (58-62) cm Kopfumfang

#### Material:

100 g Schurwolle-Seide-Mischgarn in Hellblau (LL ca. 150 m/50 g).

#### Muster:

**Bundmuster:** 1 M rechts und 1 M links im Wechsel.

**Rippenmuster:** 1 M rechts und 3 M links im Wechsel.

**Maschenprobe im Rippenmuster doppelfädig:** 15 M und 23 Rd = 10 x 10 cm

#### So wird es gemacht:

Stets mit doppeltem Faden arbeiten.

**1.** 72 (80) M im Kreuzansschlag (siehe Seite 45) doppelfädig anschlagen und 1 Rück-R linke M str, dann die M auf dem Nadelspiel verteilt zur Rd schließen, so dass der Kreuzansschlag innen liegt. Für den Umschlagbund 10 cm = 24 Rd im Bundmuster str.

**2.** Anschließend im Rippenmuster weiterarbeiten.

**3.** Nach 12 cm = 28 Rd (14 cm = 32 Rd) ab Bund mit den Abnahmen beginnen. Dafür in der nächsten Rd jede rechte M mit der folgenden M überzogen zusammenstr (= 1 M rechts abheben, 1 M rechts, dann die abgehobene M überziehen) = 54 (60) M. Diese Abnahmen noch 2 x in jeder 4. Rd wiederholen = 18 (20) M. Noch 1 Rd rechte M str, dann alle M mit dem Arbeitsfaden fest zusammenziehen.

**4.** Den Bund zur Hälfte nach außen schlagen.



Strukturmustertuch mit Volant

Größe: Ca. 160 cm Länge und 35 cm Höhe

Material: 450 g in Mint Farbe 714.0072 der Qualität „Carpe Diem“ von LANGYARNS. Die Qualität besteht aus 70% Schurwolle

Strukturmuster

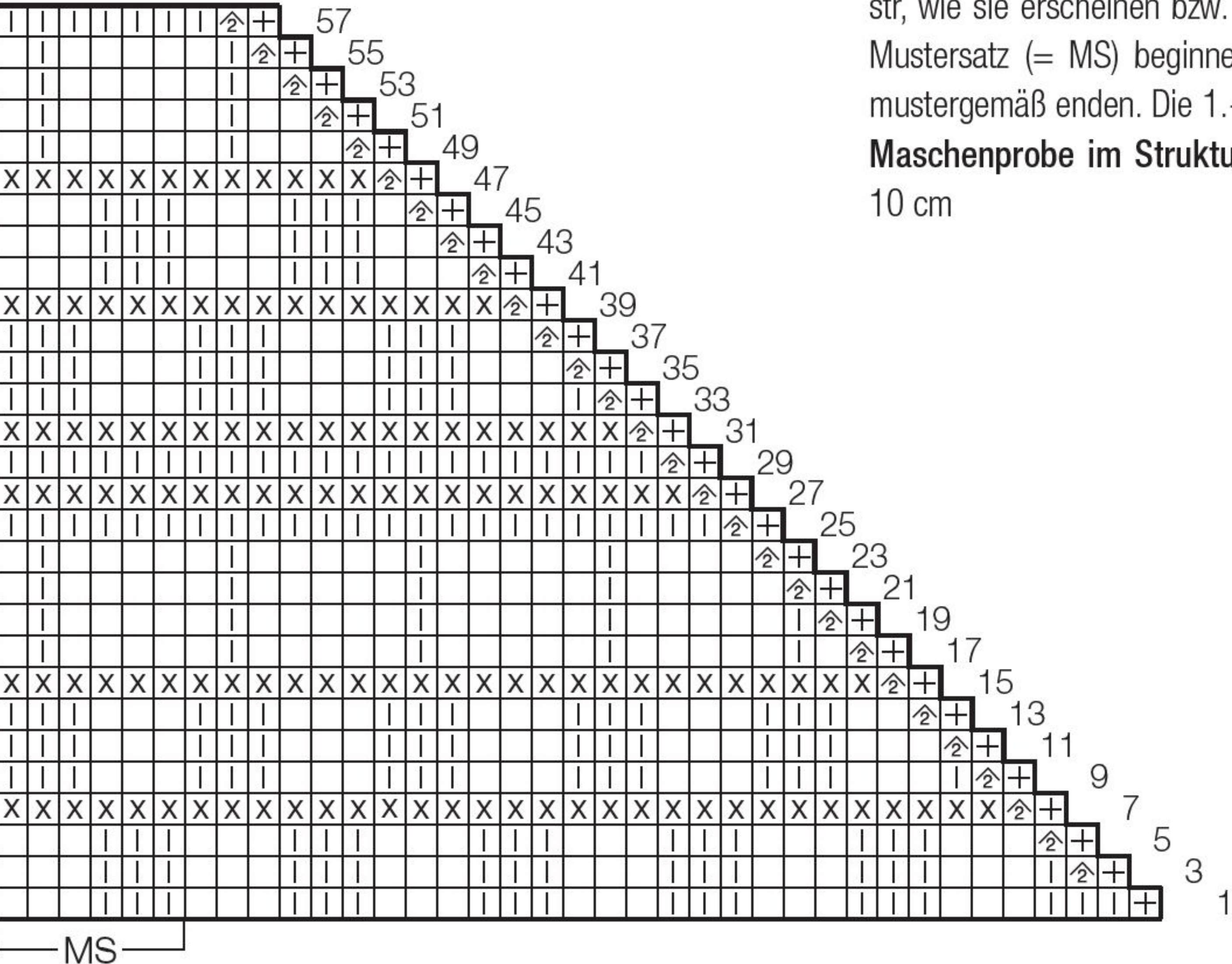

(Merino), 30% Alpaka und hat eine Lauflänge von ca. 90 m/50 g. 1 lange Rundstricknadel Nr. 6 von addi

Muster: Glatt rechts: Hin-R rechte M, Rück-R linke M. Glatt links: Hin-R linke M, Rück-R rechte M. Kraus rechts: Hin- und Rück-R rechte M. Strukturmuster: M-Zahl teilbar durch 6. Laut Strickschrift arbeiten. Es sind nur die Hin-R gezeichnet. In den Rück-R die M str, wie sie erscheinen bzw. mustergemäß. Mit den M vor dem Mustersatz (= MS) beginnen, den MS stets wiederholen und mustergemäß enden. Die 1.-58. R 1 x ausführen. Maschenprobe im Strukturmuster: 15 M und 22 R = 10 x 10 cm

So wird es gemacht: 1. Für den Volant 704 M im Kreuzanschlag (siehe Seite 45) anschlagen, dann 12 R glatt rechts str. In der nächsten R zwischen den Rand-M fortlaufend 3 M rechts zusammenstr = 236 M. In der folgenden Rück-R alle M rechts str. 2. Nun 26 cm = 58 R im Strukturmuster arbeiten, dabei ab der 3. R in jeder Hin-R am R-Anfang nach der Rand-M bzw. am R-Ende vor der Rand-M 2 M links zusammenstr. Dann restliche 180 M stilllegen. 3. Für die Abschlussblende aus der rechten Seitenkante (inklusive Volant) 37 M herausstr, dann die stillgelegten 180 M rechts abstr und aus der linken Seitenkante ebenso 37 M herausstr = 254 M. Nun 1 Rück-R rechte M, 2 R glatt rechts, 2 R kraus rechts und 2 R glatt rechts str, dann alle M abketten. 4. Die Abschlussblende zur Hälfte nach hinten umschlagen und annähen.



Zeichenerklärung: + = 1 Rand-M □ = 1 M rechts □ = 1 M links X = 1 M kraus rechts ⊞ = 2 M links zusammenstr

Schirmmütze in Flieder

Größe: M; für ca. 54-58 cm Kopfumfang

Material: 100 g fliederfarbenes Schurwollmischgarn (LL ca. 90 m/50 g). 1 kurze Rundstricknadel und Nadelspiel Nr. 6 von addi sowie patentierte Zopfstricknadel von Neko Feste Pappe oder Kunststoffolie für den Schild

Muster: Glatt rechts: Hin-R rechte M, Rück-R linke M; in Rd stets rechte M str. Glatt links: In Rd stets li M str. Zopf über 6 M: 1.-6. Rd: 6 M rechts; 7. Rd: 3 M auf eine Zopf-nadel hinter die Arbeit legen, 3 M rechts, dann die 3 M der Zopf-nadel rechts str; 8. Rd: 6 M rechts. Die 1.-8. Rd stets wiederholen. Maschenprobe glatt rechts: 15 M und 22 R = 10 x 10 cm

So wird es gemacht: 1. 72 M im Kreuzanschlag (siehe Seite 45) anschlagen und auf dem Nadelspiel verteilt zur Rd schließen. Dann in folgender Einteilung weiterstr: \*6 M Zopf, 2 M glatt links, 8 M glatt rechts, 2 M glatt links, ab \* 3 x wiederholen. 2. Nach 14 cm = 30 R ab Anschlag wie folgt mit den Abnahmen beginnen: 31. Rd: \*6 M Zopf, 1 M links, 2 M links zusammenstr, 6 M rechts, 2 M links zusammenstr, 1 M links, ab \* 3 x wiederholen = 64 M; 32. Rd: M str, wie sie erscheinen; 33. Rd: \*6 M Zopf, 1 M links, 2 M links zusammenstr, 4 M rechts, 2 M links zusammenstr, 1 M links, ab \* 3 x wiederholen = 56 M; 34. Rd: M str, wie sie erscheinen; 35. Rd: \*6 M Zopf, 1 M links, 2 M links zusammenstr, 2 M rechts, 2 M links zusammenstr, 1 M links, ab \* 3 x wiederholen = 48 M; 36. Rd: M str, wie sie erscheinen; 37. Rd: \*6 M Zopf, 1 M links, 2 x 2 M links zusammenstr, 1 M links, ab \* 3 x wiederholen = 40 M; 38. Rd: M str, wie sie erscheinen; 39. Rd: \*6 M Zopf, 2 x 2 M links zusammenstr, ab \* 3 x wiederholen = 32 M; 40. Rd: M str, wie sie erscheinen; 41. Rd: \*6 M Zopf, 2 M links zusammenstr, ab \* 3 x wiederholen = 28 M; 42. Rd: M str, wie sie erscheinen; 43. Rd: jeweils die 1. Zopf-M mit der M davor rechts zusam-

menstr, restliche M rechts = 24 M. Restliche M mit dem Arbeitsfaden fest zusammenziehen. 3. Für den Schild 12 M anschlagen und glatt rechts str, dabei ab der 3. R beid-seitig 8 x in jeder Hin-R nach bzw. vor der Rand-M je 1 M zunehmen (= 1 M rechts ver-schränkt aus dem Querfaden herausstr) = 28 M. Gerade weiterarbeiten. Nach 20 R ab Anschlag die mittleren 16 M abketten und beide Hälften getrennt beenden. Für die Rundung am inneren Rand in jeder 2. R noch 2 x je 2 M, dann restliche 2 M abketten. Ein 2. Teil ebenso arbeiten. 4. Die Pappe oder Kunststoffolie entsprechend der Form des Schilds zuschneiden. Den Schild links auf links zusammennähen und die Pappe oder Kunststoffolie einlegen. Den Schild an die Mütze nähen, so dass ein Zopf mittig über dem Schild liegt. 5. Eine Pompon mit 10 cm Ø anfertigen und oben in die Mitte der Mütze nähen.



Bezugsquellen

addi – Strick- und Häkelnadeln GUSTAV SELTER GmbH & Co. KG Hauptstr. 2-6 58762 Altena www.addi.de

KnitPro www.knitpro.eu

LANA GROSSA Mode mit Wolle Handels- und Vertriebs GmbH Ingolstädter Straße 86 85080 Gaimersheim www.lanagrossa.de

LANGYARNS Schweiz: LANG & CO. AG Mühlehofstrasse 9

6260 Reiden EU-Staaten: LANG Garn & Wolle GmbH Modische Handstrickgarne Püllenweg 20 41352 Korschenbroich www.langyarns.com

Neko www.nekoknit.com

ONline Klaus Koch GmbH Rheinstraße 19 35260 Stadthallendorf www.online-garne.de Vertretung Österreich: MD FashTex GmbH Mode in Handarbeiten Herrenstraße 24 4320 Perg

Prym Consumer Europe GmbH 52220 Stolberg www.prym.de

Rare Yarns the rare yarns company Ulla Kröhl Menzelstraße 7 68163 Mannheim www.rareyarns.de



IMPRESSUM



SA 261/AE 337

erscheint in der BPV Medien Vertrieb GmbH & Co. KG  
Römerstraße 90, D-79618 Rheinfelden  
Tel.: + 49 (0)7623 964 0, info@bpv-medien.de  
www.bpv-medien.de

Herausgeber: H + E Medweth

Objektleitung: Hannes Stockmann

Leitung Content: Sylvia Tarnowski

Leitung Anzeigenvermarktung: Sandra Raith  
(verantwortlich für den  
Anzeigenteil)  
vermarktung@bpv-medien.de

Leserservice: service-hotline@bpv-medien.de

Gesamtvertriebsleitung: Stefan Heggenberger  
info@bpv-medien.de

Vertrieb: IPS Pressevertrieb GmbH  
Carl-Zeiss-Str. 5  
D-53340 Meckenheim  
www.ips-d.de  
Tel.: + 49 (0)2225 8801 0

Abo-Service: BPVMedien@aboteam.de  
Tel.: + 49 (0)2225 7085 321

Einzelbestellservice: bestellservice@bpv-medien.de  
Tel.: + 49 (0)7623 964 155  
www.craftery.de  
Einzelversand zuzügl.  
Versandkosten, Auslandspreise  
auf Anfrage.

Druck: Walstead Gotha GmbH  
Gutenbergstraße 3  
99869 Drei Gleichen  
Germany

© 2024 by BPV Medien Vertrieb GmbH & Co. KG

Alle Rechte vorbehalten. Sämtliche Modelle stehen unter Urheberschutz, gewerbliches Nacharbeiten ist untersagt. Für unverlangte Einsendungen von Fotos, Zeichnungen und Manuskripten übernehmen Verlag und Redaktion keinerlei Haftung. Alle Anleitungen ohne Gewähr. Die veröffentlichten Modelle wurden von Redaktion und Verlag sorgfältig geprüft. Eine Garantie wird jedoch nicht übernommen. Redaktion und Verlag können für eventuell auftretende Fehler oder Schäden nicht haftbar gemacht werden.

Erkunde unsere Kreativ-Welt auf [www.craftery.de](http://www.craftery.de)

Online-Tipp:

Inspiration jederzeit! Einzelanleitungen zum Download bei [craftery.de](http://craftery.de)



Zum Redaktionsschluss standen über 1500 Anleitungen für Damen Strick- und Häkelmode online: Bei Craftery, dem DIY-Portal für Handarbeitsfans, finden Sie nicht nur Ihre Lieblingsmagazine, E-Paper und Abos, es gibt auch vielfältige Inspiration und Projekte, mit denen Sie direkt loslegen können. Einfach auswählen, ausdrucken oder auf dem Smartphone oder Tablet lesen – der schnelle Einstieg ins Maschenvergnügen ist bei [www.craftery.de](http://www.craftery.de) garantiert.



Notizen



Mütze mit Noppenzöpfen

Größe: M/L; für ca. 55-58 cm Kopfumfang

Material: 100 g in Zyklam Farbe 733.0166 und 50 g in Dunkelgrau Farbe 733.0005 der Qualität „Merino 70“ von LANGYARNS. Die Qualität besteht aus 98% Schurwolle, 2% Polyester und hat eine Lauflänge von ca. 70 m/50 g. Je 1 Nadelspiel Nr. 7 und 9 sowie 1 Häkelnadel Nr. 8 von Knitpro und patentierte Zopfstricknadel von Neko

Muster: Rippenmuster: 1 M rechts und 1 M links im Wechsel. Glatt links: In Rd stets linke M str. Zopfmuster: M-Zahl zunächst teilbar durch 10. Laut Strickschrift arbeiten. Es sind nur die ungeraden Rd gezeichnet. In den geraden Rd die M str, wie sie erscheinen. Den Mustersatz (= MS) stets wiederholen und die 1.-40. Rd 1 x ausführen. Noppe: 4 Luft-M anschlagen, \*1 Umschlag auf die Nadel nehmen, in die 1. Luft-M einstecken und Faden holen, 1 neuen Umschlag durch 2 Schlingen auf der Nadel ziehen, ab \* noch 2 x wiederholen, dann mit einem weiteren Umschlag alle 3 Schlingen zusammen abmaschen. Faden abschneiden und durch die letzte M ziehen. Maschenprobe im Zopfmuster mit Nadel Nr. 9: 15 M und 19 Rd = 10 x 10 cm

So wird es gemacht: 1. In Zyklam 60 M mit Nadel Nr. 7 anschlagen und auf dem Nadelspiel verteilt zur Rd schließen. Für den Bund 6 Rd im Rippenmuster str. 2. Mit Nadel Nr. 9 im Zopfmuster weiterarbeiten, dabei in der 1. Rd mustergemäß zunehmen = 72 M. 3. Nach ca. 16 cm = 30 Rd ab Bund mit den Abnahmen gemäß Strickschrift beginnen und nach ca. 21 cm = 40 Rd ab Bund restliche 12 M mit dem Arbeitsfaden fest zusammenziehen.

Zopfmuster

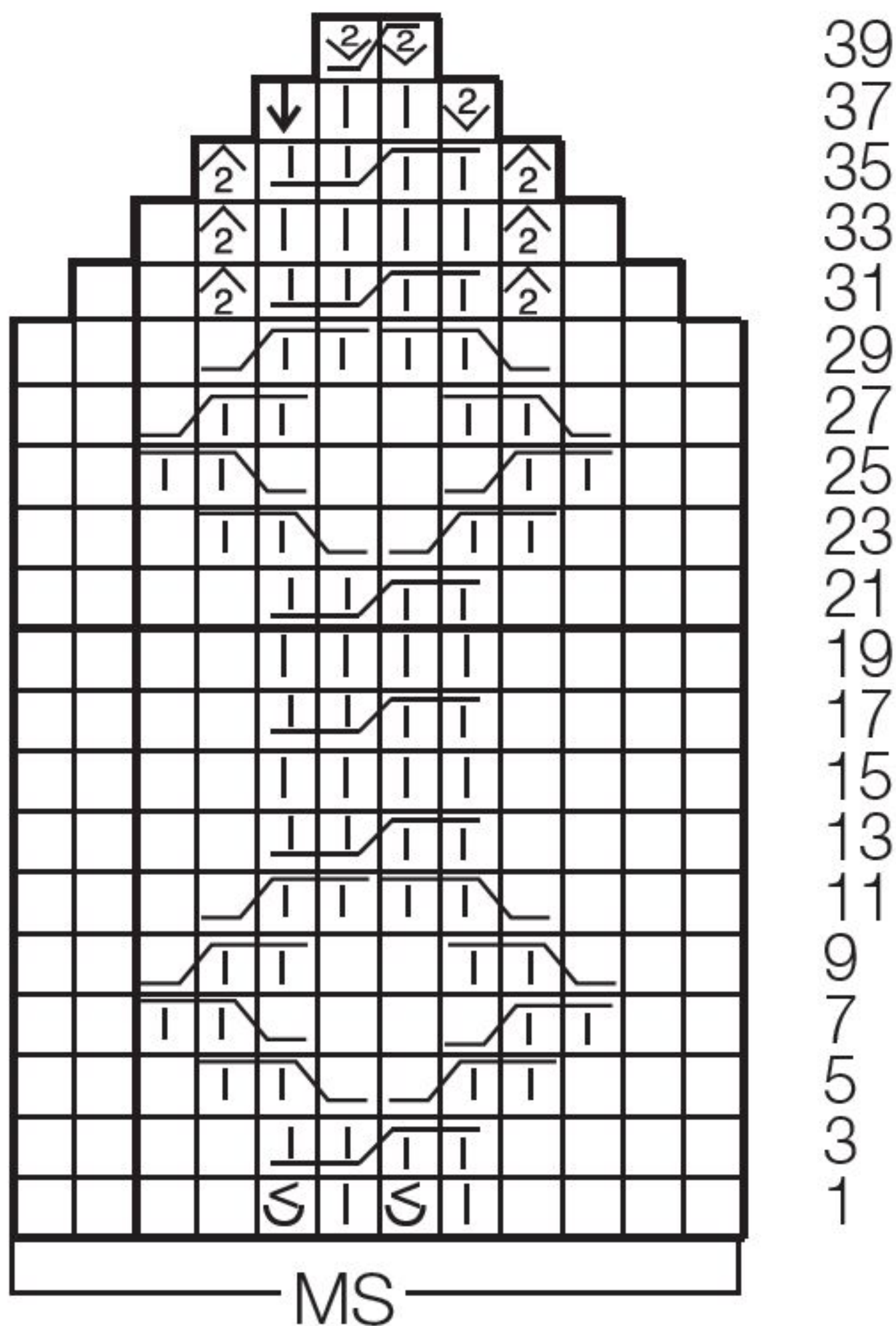

Zeichenerklärung:

- 1 = 1 M rechts
- 2 = 1 M links
- 3 = 1 M rechts verschränkt aus dem Querfaden herausstr
- 4 = 2 M rechts zusammenstr
- 5 = 1 Überzug: 1 M rechts abheben, 1 M rechts, dann die abgehobene M überziehen
- 6 = 2 M links zusammenstr
- 7 = 1 M auf eine Zopfnadel hinter die Arbeit legen, 2 M rechts, dann die M der Zopfnadel links str
- 8 = 2 M auf eine Zopfnadel vor die Arbeit legen, 1 M links, dann die 2 M der Zopfnadel rechts str
- 9 = 2 M auf eine Zopfnadel hinter die Arbeit legen, 2 M rechts, dann die 2 M der Zopfnadel rechts str
- 10 = 2 M auf eine Zopfnadel hinter die Arbeit legen, 2 M rechts zusammenstr, dann die 2 M der Zopfnadel rechts zusammenstr



6

Mütze und Dreiecktuch in Fuchsia

Größe Mütze: S/M (L/XL); für ca. 52-56 (56-60) cm Kopfumfang

Größe Tuch: Ca. 180 cm Länge und 52 cm Höhe

Material: Für die Mütze 100 (200) g und für das Tuch 500 g Schurwolle in Fuchsia (LL ca. 80 m/100 g). Außerdem für das Tuch 50 g Fakefur-Garn in Anthrazit-Weiß meliert (LL ca. 40 m/50 g). Für die Mütze je 1 Rundstricknadel oder Nadelspiel Nr. 9 und 10 sowie für das Tuch Stricknadeln Nr. 8 von Knitpro

Muster: Rippenmuster: 1 M rechts und 1 M links im Wechsel. Querrippenmuster: Abwechselnd 2 Rd rechte M und 1 Rd linke M. Perlmuster: 1 M rechts und 1 M links im Wechsel. Das Muster in jeder R versetzen.

Maschenprobe im Querrippenmuster mit Nadel Nr. 10: 9 M und 17 Rd = 10 x 10 cm Maschenprobe im Perlmuster mit Nadel Nr. 8: 11 M und 18 R = 10 x 10 cm

So wird es gemacht:

Mütze 1. 44 (48) M mit Nadel Nr. 9 anschlagen und zur Rd schließen. Für den Bund 4 cm im Rippenmuster str. 2. Mit Nadel Nr. 10 im Querrippenmuster weiterstr, dabei in der 1. Rd verteilt 2 M abnehmen = 42 (46) M. 3. Nach ca. 19 cm = 33 Rd (21 cm = 36 Rd) ab Bund mit den Abnahmen wie folgt weiterarbeiten: 34. (37.) Rd: 6 x jede 6. und 7. M (10 x jede 3. und 4. M) rechts zusammenstr = 36 M; 35. (38.) Rd: \*2 M rechts, 2 M rechts zusammenstr, 2 M rechts, ab \* wiederholen = 30 M; 36. (39.) Rd: linke M; 37. (40.) Rd: jede 4. und 5. M rechts zusammenstr = 24 M; 38. (41.) Rd: \*1 M rechts, 2 M rechts zusammenstr, 1 M rechts, ab \* wiederholen = 18 M; 39. (42.) Rd: linke M; 40. (43.) Rd: jede 2. und 3. M rechts zusammenstr = 12 M;

41. (44.) Rd: stets 2 M rechts zusammenstr = 6 M. Die restlichen M mit dem Arbeitsfaden fest zusammenziehen.

Dreiecktuch

Das Tuch wird quer gearbeitet. 1. In Fuchsia 3 M anschlagen und im Perlmuster str, dabei die Rand-M mustergemäß abstr. Für die seitliche Schrägung am rechten Rand abwechselnd in jeder 2. und 4. R 54 x je 1 M zunehmen = 57 M. Dafür nach der Rand-M 1 M verschränkt aus dem Querfaden herausstr. 2. Anschließend am rechten Rand abwechselnd in jeder 2. und 4. R 54 x je 1 M abnehmen = 3 M. Dafür nach der Rand-M 2 M zusammenstr. Dann die restlichen M abketten. 3. Aus „Fakefur-Garn“ 3 Pompons mit je 6 cm Ø anfertigen. Je einen Pompon an die 3 Ecken des Tuchs nähen.



7+8

Mütze in Zyklam

Größe: S (M) L; für ca. 53-55 (56-58) 59-61 cm Kopfumfang

Material: 75 g in Zyklam Farbe 749.0066 der Qualität „Alpaca Superlight“ von LANGYARNS. Die Qualität besteht aus 54% Alpaka, 24% Polyamid, 22% Wolle und hat eine Lauflänge von ca. 199 m/25 g. Stricknadeln Nr. 5,5 von Knitpro

Muster: Kraus rechts: Hin- und Rück-R rechte M str. Fallmaschenmuster: 1.-8. R: kraus rechts; 9. R: 1 M rechts, 2 Umschläge im Wechsel; 10. R: die M links str und die Umschläge fallen lassen. Die 1.-10. R stets wiederholen. Maschenprobe im Fallmaschenmuster dreifädig: 13 M und 20 R = 10 x 10 cm

So wird es gemacht:

Stets dreifädig arbeiten. 1. 70 (74) 78 M dreifädig anschlagen und im Fallmaschenmuster str. 2. Nach ca. 30 cm = 60 R ab Anschlag in der nächsten Rd fortlaufend 2 M rechts zusammenstr, dann restliche M mit dem Arbeitsfaden fest zusammenziehen.



9





10

## Fransenschal in Beere

**Größe:** Ca. 36 x 154 cm ohne Fransen

### Material:

200 g Schurwollmischgarn in Beere und 75 g in Pink Farbe 749.0185 der Qualität „Alpaca Superlight“, von

LANGYARNS. Die Qualität „Alpaca Superlight“ besteht aus 54% Alpaka, 24% Polyamid, 22% Wolle und hat eine Lauflänge von ca. 199 m/25 g.

Stricknadeln Nr. 7 von Knitpro

### Muster:

**Kraus rechts:** Hin- und Rück-R rechte M str.

**Fallmaschenmuster:** Kraus rechts str und in der letzten R jede 4. M fallen lassen und bis zum Anschlag auflösen.

**Maschenprobe kraus rechts doppelfädig:** 11 M und 20 R = 10 x 10 cm

**Maschenprobe Fallmaschenmuster doppelfädig:** 9 M = 10 cm

### So wird es gemacht:

Stets doppelfädig mit je 1 Faden beider Qualitäten arbeiten.

1. 33 M doppelfädig anschlagen und kraus rechts str.

2. Nach ca. 154 cm = 308 R ab Anschlag in der nächsten R die M wie folgt fallen lassen: Rand-M, \*3 M rechts str, 1 M fallen lassen,

ab \* stets wiederholen, enden mit 3 M rechts und Rand-M. In der nächsten R alle M abketten, dabei über den fallen gelassenen M jeweils 2 Luft-M arbeiten.

3. An den Schalenden jeweils über den Fallmaschen 1 Franse befestigen. Pro Franse 10 Fäden „Alpaca Superlight“ à 42 cm Länge zuschneiden und einknüpfen.



11+12

## Mütze und Schal mit Quasten in Pastelltönen

**Größe Mütze:** M/L; für ca. 56-60 cm Kopfumfang

**Größe Schal:** Ca. 160 x 38 cm

### Material:

Für Mütze und Schal 300 g in Pastell-Color Farbe 09 der Qualität „Linie 359 Fano“ von ONline. Die Qualität besteht aus 53% Schurwolle, 47% Polyacryl und hat eine Lauflänge von ca. 240 m/150 g.

Nadelspiel Nr. 5,5 und Häkelnadel Nr. 5 von addi

### Muster:

**Rippenmuster:** 1 M rechts und 1 M links im Wechsel.

**Lochmuster in Spiralrunden:** M-Zahl teilbar durch 3 + 1 M. \*2 M rechts zusammenstr, 1 Umschlag, 1 M rechts, ab \* ohne Rd-Übergang stets wiederholen, so dass die rechte M immer über dem Umschlag der letzten Rd liegt.

**Lochmuster in Reihen:** Gerade M-Zahl. **Hin-R:** Rand-M, \*1 Umschlag, 2 M rechts zusammenstr, ab \* stets wiederholen, Rand-M. **Rück-R:** alle M und Umschläge links str.

**Maschenprobe im Lochmuster in Spiral-Rd:** 11 M und 15 Rd = 10 x 10 cm

**Maschenprobe im Lochmuster in R:** 12 M und 13 R = 10 x 10 cm

### So wird es gemacht:

#### Mütze

1. 58 M anschlagen und auf dem Nadelspiel verteilt zur Rd schließen. Zunächst 2 Rd im Rippenmuster str, dann im Lochmuster weiterarbeiten.

2. Nach ca. 28 cm = 42 Rd ab Bund in der nächsten Rd fortlaufend 2 M rechts zusammenstr und die restlichen M mit dem Arbeitsfaden fest zusammenziehen.

3. Für die Quaste 25 etwa 40 cm lange Fäden zuschneiden. Die Fäden in der Mitte zusammenfassen und zur Hälfte zusammenlegen, dann ca. 4 cm unterhalb der Mitte fest umwickeln. An die Quaste eine ca. 8 cm lange Luftmaschenkette häkeln und diese in der Mitte der Mütze befestigen.

#### Schal

1. 46 M anschlagen und 1 Rück-R linke M str. Diese R wird in der weiteren Berechnung nicht berücksichtigt. Dann im Lochmuster weiterarbeiten, dadurch läuft das Muster schräg nach rechts.

2. Nach ca. 160 cm = 208 R ab Anschlag alle M locker abketten.

3. Zwei Quasten anfertigen, dafür jeweils 25 etwa 40 cm lange Fäden zuschneiden. Die Fäden in der Mitte zusammenfassen und zur Hälfte zusammenlegen, dann ca. 4 cm unterhalb der Mitte fest umwickeln. Je eine Quaste an die spitzen Ecken der Schalenden nähen.



13+14

## Häkeltuch und Mütze im Zackenmuster

**Größe Tuch:** Ca. 45 x 200 cm

**Größe Mütze:** L/XL; für ca. 56-60 cm Kopfumfang

### Material:

Für das Tuch je 100 g Alpaka-Polyamidmischgarn mit Wollanteil in Altrosa, Rosa, Mint und Weiß sowie für die Mütze je 50 g in Altrosa, Rosa, Mint und Weiß (LL ca. 115 m/50 g). Für das Tuch Häkelnadel Nr. 8 und für die Mütze Häkelnadel Nr. 6 von Pony

### Muster:

**Zackenmuster:** Luftmaschenanschlag teilbar durch 16 plus 1 M. Gemäß Häkelschrift in R häkeln, dabei jede R mit 3 Luft-M als Ersatz für das 1. Stäbchen und den M vor dem Mustersatz (= MS) beginnen, den MS stets wiederholen, enden mit den M nach dem MS. Mit der 1. R beginnen, dann die 2. und 3. R stets wiederholen.

**Zickzackmuster:** Luftmaschenanschlag teilbar durch 14. Gemäß Häkelschrift in Rd häkeln, dabei jede Rd mit 2 Luft-M als Ersatz für das 1. Stäbchen und den M vor dem Mustersatz (= MS)

beginnen, den MS stets wiederholen, enden mit den M nach dem MS und 1 Kett-M. Mit der 1. Rd beginnen, dann die 2. Rd stets wiederholen. Für die Mützenabnahmen mit der 3.-5. Rd enden.

**Streifenfolge Tuch:** \*Je 3 R in Mint, Weiß, Altrosa und Rosa, ab \* wiederholen.

**Streifenfolge Mütze:** \*Je 1 Rd in Rosa, Altrosa, Weiß und Mint, ab \* wiederholen.

**Grundmuster:** Mit Stäbchen in Rd häkeln, dabei jede Rd mit 3 Luft-M als Ersatz für das 1. Stäbchen beginnen und mit 1 Kett-M in die 3. Anfangsluft-M beenden.

**Maschenprobe im Zackenmuster mit Nadel Nr. 8:** 1 MS und 3 R = 15 x 8 cm

**Maschenprobe im Zickzackmuster mit Nadel Nr. 6:** 1 MS und 3 Rd = 12 x 7 cm

### Zickzackmuster

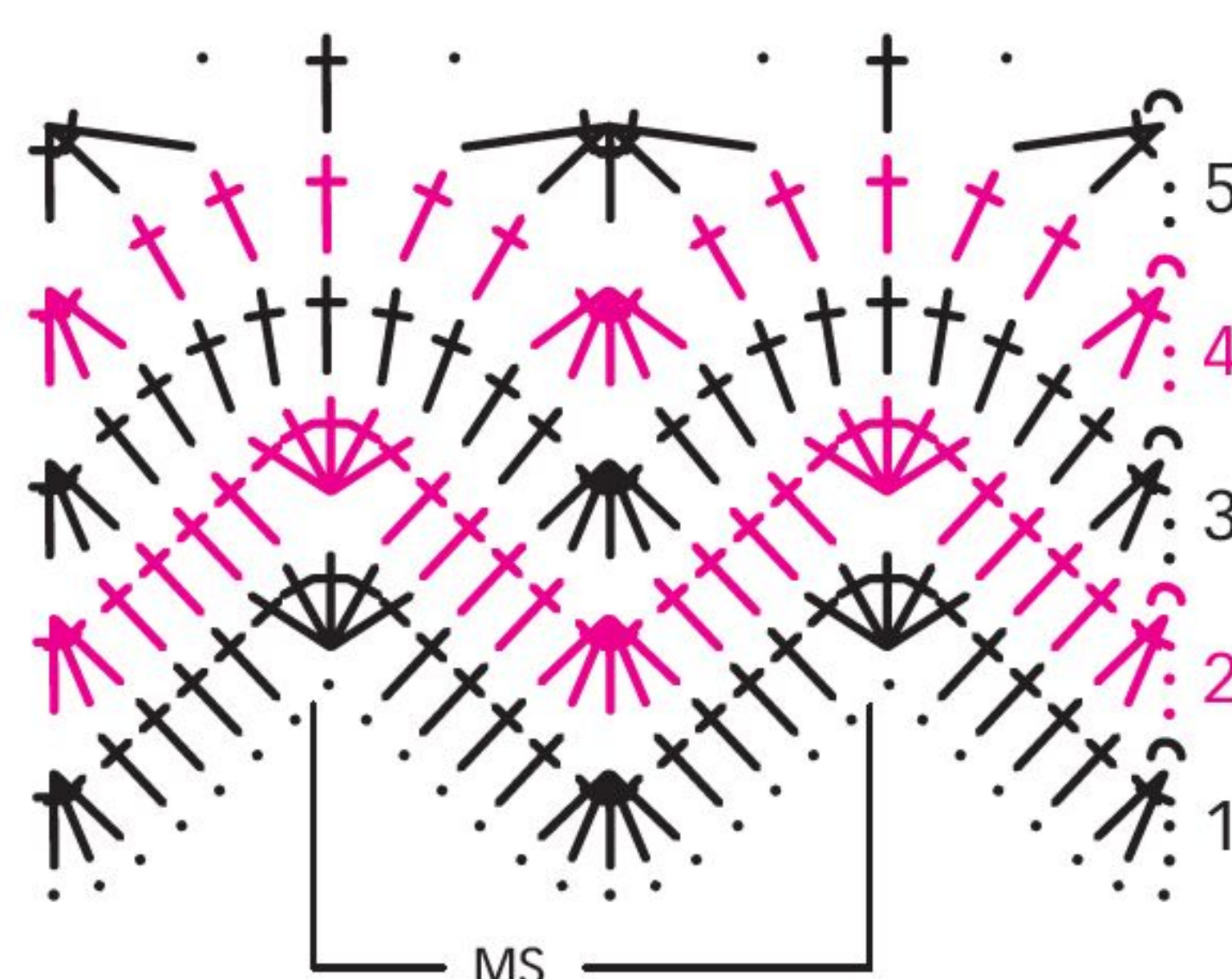

### So wird es gemacht:

#### Häkeltuch

1. In Mint 49 Luft-M plus 3 Luft-M (= 1. Stäbchen) anschlagen und im Zackenmuster gemäß Streifenfolge häkeln.

2. Nach ca. 200 cm = 75 R ab Anschlag enden.

### Zeichenerklärung:

• = 1 Luft-M  
~ = 1 Kett-M  
† = 1 Stäbchen

Laufen die Zeichen oben zusammen, werden die M zusammen abgemascht, laufen die Zeichen unten zusammen, werden die M in eine Einstichstelle gearbeitet.

### Zackenmuster

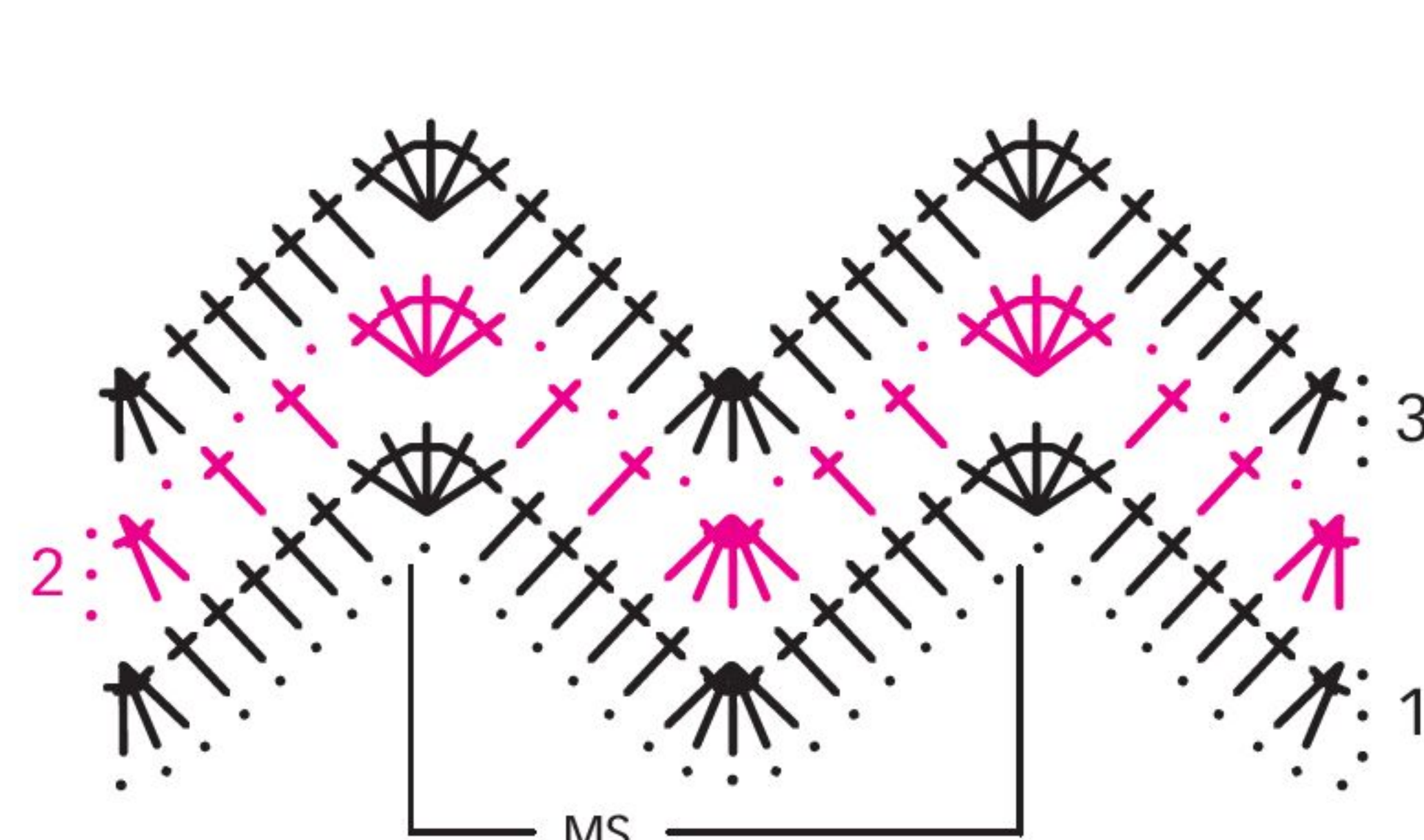



Häkelmütze

1. In Rosa 70 Luft-M anschlagen und mit 1 Kett-M zur Rd schließen. Im Zickzackmuster gemäß Streifenfolge häkeln (= 5 MS).
2. Nach ca. 19 cm = 8 Rd ab Anschlag für die Mützenabnahmen die 3.-5. Rd arbeiten und die Streifenfolge fortsetzen, es bleiben 20 M übrig.

3. Für den Puschel wie folgt im Grundmuster weiterhäkeln: **1. Rd in Weiß:** In jede Einstichstelle 2 Stäbchen und 1 Luft-M arbeiten = 60 M. **2. Rd in Altrosa:** \*In die folgenden 4 M je 1 Stäbchen, in die nächste M 2 Stäbchen, ab \* wiederholen = 72 Stäbchen. **3. Rd in Rosa:** 1 Stäbchen in jede M.

4. Den Puschel mit weißem Faden fest abbinden. Dann den unteren Mützenrand in Rosa mit 1 Rd fester M behäkeln, dabei in jede Zackenspitze 3 feste M arbeiten.

Häkelhut in Rosa

Größe: S/M (L/XL); für ca. 53-56 (57-60) cm  
Kopfumfang

Material:

100 g Alpaka-Polyamidmischgarn mit Wollanteil in Rosa (LL ca. 115 m/50 g).  
Häkelnadel Nr. 4 von Pony  
3 Knöpfe, 26 mm Ø

Muster:

**Grundmuster:** Mit festen M häkeln, dabei jede Rd/R mit 1 Luft-M als Ersatz für die 1. M beginnen und die Rd mit 1 Kett-M in die Anfangsluft-M beenden.

**Maschenprobe im Grundmuster:** 13 M und 18 Rd = 10 x 10 cm

So wird es gemacht:

1. 84 (90) Luft-M anschlagen und die Hutkrempe in R im Grundmuster häkeln. Nach 2 R in den folgenden 7 Hin-R jeweils am R-Ende 4 M unbehäkelt stehen lassen.
2. In der nächsten Hin-R wieder über alle M häkeln, dabei jede 12. und 13. M zusammen abmaschen = 78 (84) M. Nun im Grundmuster noch 24 R gerade weiterhäkeln, dann in der nächsten Rück-R jede 17. und 18. M (12. und 13. M) zusammen abmaschen = 74 (78) M.
3. Die Arbeit zur Rd schließen, dabei die ersten 4 M vor die letzten 4 M legen. Im Grundmuster in Rd fortfahren, dabei die ersten 4 M jeweils mit den dahinter liegenden M zusammenhäkeln und gleichzeitig jede 6. und 7. M (4. und 5. M) zusammen abmaschen = 60 M. 1 Rd ohne Abnahmen arbeiten und in der nächsten Rd jede 5. und 6. M zusammen abmaschen = 50 M. 1 Rd ohne Abnahmen arbeiten und in der nächsten Rd jede 4. und 5. M zusammen abmaschen = 40 M. 1 Rd ohne Abnahmen

arbeiten und in der nächsten Rd jede 3. und 4. M zusammen abmaschen = 30 M. 1 Rd ohne Abnahmen arbeiten und in der nächsten Rd jede 2. und 3. M zusammen abmaschen = 20 M. 1 Rd ohne Abnahmen arbeiten und in der nächsten Rd stets 2 M zusammen abmaschen = 10 M.

4. Die M in der oberen Mitte zusammenziehen. Die offenen Kanten am Schlitz übereinander legen und annähen. Die Hutkrempe nach außen schlagen und die Knöpfe verteilt entlang dem Schlitz annähen.



15

Mütze und Schal mit Quasten im Zackenmuster

Größe Mütze: S/M (M/L); für ca. 53-55 (56-58) cm  
Kopfumfang

Größe Schal: Ca. 32 x 200 cm

Material:

Für die Mütze je 50 g Schurwolle-Seidemischgarn in Rosa, Mint, Hellblau und Rosenholz sowie für den Schal je 100 g in Rosa, Mint, Hellblau und Rosenholz (LL ca. 150 m/50 g).  
Für die Mütze Stricknadeln Nr. 4 und für den Schal Stricknadeln Nr. 4,5 von Pony

Muster:

**Kraus rechts:** Hin- und Rück-R rechte M str.

**Glatt rechts:** Hin-R rechte M, Rück-R linke M.

**Zackenmuster A: Hin-R:** Rand-M, 1 Umschlag, 31 (33) M rechts, 1 doppelter Überzug (= 2 M zusammen rechts abheben, 1 M rechts, dann die abgehobenen M überziehen), 31 (33) M rechts, 1 Umschlag, 2 M rechts, 1 Umschlag, 31 (33) M rechts, 1 doppelter Überzug, 31 (33) M rechts, 1 Umschlag, Rand-M.

**Rück-R:** Die Überzüge immer links und die Umschläge verschränkt abstr, die M zwischen den Zu- und Abnahmen jeweils mustergemäß laut Musterfolge arbeiten.

**Zackenmuster B: Hin-R:** Rand-M, 2 M rechts, 1 Umschlag, 46 M

rechts, 1 doppelter Überzug (= 2 M zusammen rechts abheben, 1 M rechts, dann die abgehobenen M überziehen), 46 M rechts, 1 Umschlag, 2 M rechts, Rand-M. **Rück-R:** Den Überzug immer links und die Umschläge verschränkt abstr, die M zwischen und neben den Zu- und Abnahmen jeweils mustergemäß laut Musterfolge arbeiten.

**Musterfolge:** \*14 R kraus rechts, 4 R glatt rechts, 6 R kraus rechts, 2 R glatt rechts, diese 26 R ab \* stets wiederholen.

**Farbfolge A:** Je 26 R Musterfolge in Rosa, Mint und Hellblau, weiter in Rosenholz.

**Farbfolge B:** \*Je 26 R Musterfolge in Rosenholz, Rosa, Mint und Hellblau, ab \* wiederholen.

**Maschenprobe in der Musterfolge mit Nadel Nr. 4:** 24 M und 42 R = 10 x 10 cm

**Maschenprobe in der Musterfolge mit Nadel Nr. 4,5:** 21 M und 36 R = 10 x 10 cm

So wird es gemacht:

Mütze

1. In Rosa 134 (142) M anschlagen, dann im Zackenmuster A gemäß Farbfolge A str.

2. Nach ca. 11 cm = 48 R ab Anschlag für die Abnahmen im Zackenmuster keine Umschläge mehr arbeiten, sondern nur die doppelten Überzüge in jeder Hin-R fortsetzen. Nach 80 R ab Anschlag sind noch 70 (78) M auf der Nadel. In den folgenden 6 Hin-R zusätzlich zu den doppelten Überzügen noch jeweils 4 x je 2 M rechts zusammenstr, und zwar jeweils am R-Anfang

nach der Rand-M, beidseitig der mittleren 2 M und am R-Ende vor der Rand-M.

3. Nach 92 (94) R ab Anschlag restliche 30 M mit dem Arbeitsfaden fest zusammenziehen und die Seitennaht schließen.

4. Zwei Quasten in Rosa anfertigen und an die unteren Zacken der Mütze nähen. Pro Quaste 20 etwa 40 cm lange Fäden zuschneiden. Die Fäden in der Mitte zusammenfassen und zur Hälfte zusammenlegen, dann ca. 2,5 cm unterhalb der Mitte fest umwickeln.



16+17

Schal

1. In Rosenholz 101 M anschlagen, dann im Zackenmuster B gemäß Farbfolge B str.

2. Nach 534 R ab Anschlag – nach 20 Streifen plus 14 R kraus rechts – alle M abketten.

3. Je eine Quaste in Rosa, Mint und Rosenholz wie für die Mütze anfertigen. Die 3 Quasten jeweils an eine Zacke an den Schalenden nähen.

Zopf-Mütze in Beige

Größe: S/M (L/XL); für ca. 53-56 (57-59) cm  
Kopfumfang

Material:

50 (100) g Wolle-Polyacrylmischgarn mit Alpakaanteil in Beige (LL ca. 115 m/50 g).  
Ein „Pompon Polly“ in Farbe 202 von ONLINE.  
Nadelspiel Nr. 5,5 von Prym sowie patentierte Zopfstricknadel von Neko

Muster:

**Rippenmuster:** 2 M rechts und 2 M links im Wechsel.

**Glatt rechts:** In Rd stets rechte M str.

**Glatt links:** In Rd stets linke M str.

**Karomuster:** 1. und 2. Rd: \*2 M rechts, 2 M links, ab \* wiederholen, 2 M rechts; 3. und 4. Rd: \*2 M links, 2 M rechts, ab \* wiederholen, 2 M links. Die 1.-4. Rd stets wiederholen.

**Zopf über 12 M:** 1. Rd: 4 M auf eine Zopfndel vor die Arbeit legen, 4 M rechts, dann die 4 M der Zopfndel rechts str, 4 M rechts; 2.-4. Rd: rechte M; 5. Rd: 4 M rechts, 4 M auf eine

Zopfndel hinter die Arbeit legen, 4 M rechts, dann die 4 M der Zopfndel rechts str; 6.-8. Rd: rechte M. Die 1.-8. Rd stets wiederholen.

**Maschenprobe im Karomuster:** 16 M und 25 Rd = 10 x 10 cm

Fortsetzung S. 36



18



So wird es gemacht:

- 1. 72 (76) M anschlagen und auf dem Nadelspiel verteilt zur Rd schließen. Für den Bund 8 Rd im Rippenmuster str.
- 2. Eine Rd rechte M str, dabei nach jeder 6. M 1 M rechts verschränkt aus dem Querfaden herausstr = 84 (88) M. Die M auf 3 Nadeln verteilen (= 26/34/24 (28) M) und in folgender Einteilung weiterstr: 26 M Karomuster, 2 M glatt links, 12 M Zopf, 2 M glatt

- links, 2 M Karomuster, 2 M glatt links, 12 M Zopf, 2 M glatt links, 24 (28) M Karomuster.
- 3. Nach 18 cm = 44 Rd ab Bund in der nächsten Rd fortlaufend 2 M mustergemäß zusammenstr = 42 M. Noch 1 Rd die M str, wie sie erscheinen, dann fortlaufend 2 M rechts zusammenstr, bis nur noch 10 M übrig sind. Die restlichen M mit dem Arbeitsfaden fest zusammenziehen.

- 4. Den Druckknopf des Pompons in der Mitte der Mütze annähen und den Pompon befestigen.



19

Melierte Mütze im Zopfmuster

Größe: S/M; für ca. 52-56 cm Kopfumfang

Material:  
150 g im Lieblingsfarbverlauf der Qualität „Linie 359 Fano“ von ONline. Die Qualität besteht aus 53% Schurwolle,

47% Polyacryl und hat eine Lauflänge von ca. 240 m/150 g. Ein „Pompon Polly“ nach Wunsch von ONline. Je 1 Nadelspiel Nr. 6 und 7 von Prym sowie patentierte Zopfstricknadel von Neko

Muster:

Rippenmuster: 2 M rechts und 2 M links im Wechsel.  
Zopfmuster: M-Zahl teilbar durch 16. Laut Strickschrift arbeiten. Es sind nur die ungeraden Rd gezeichnet. In den geraden Rd die M str, wie sie erscheinen. Den Mustersatz (= MS) stets wiederholen und die 1.-36. Rd 1 x ausführen, dabei wie gezeichnet abnehmen.  
Maschenprobe im Zopfmuster mit Nadel Nr. 7: 15 M und 17 Rd = 10 x 10 cm

So wird es gemacht:

- 1. 64 M mit Nadel Nr. 6 anschlagen und zur Rd schließen. Für den Bund 8 Rd im Rippenmuster, 1 Rd rechte M für den Bruch und 8 Rd im Rippenmuster str.
- 2. Nun mit Nadel Nr. 7 im Zopfmuster weiterstr, dabei ab der 27. Rd gemäß Strickschrift abnehmen.

Zopfmuster

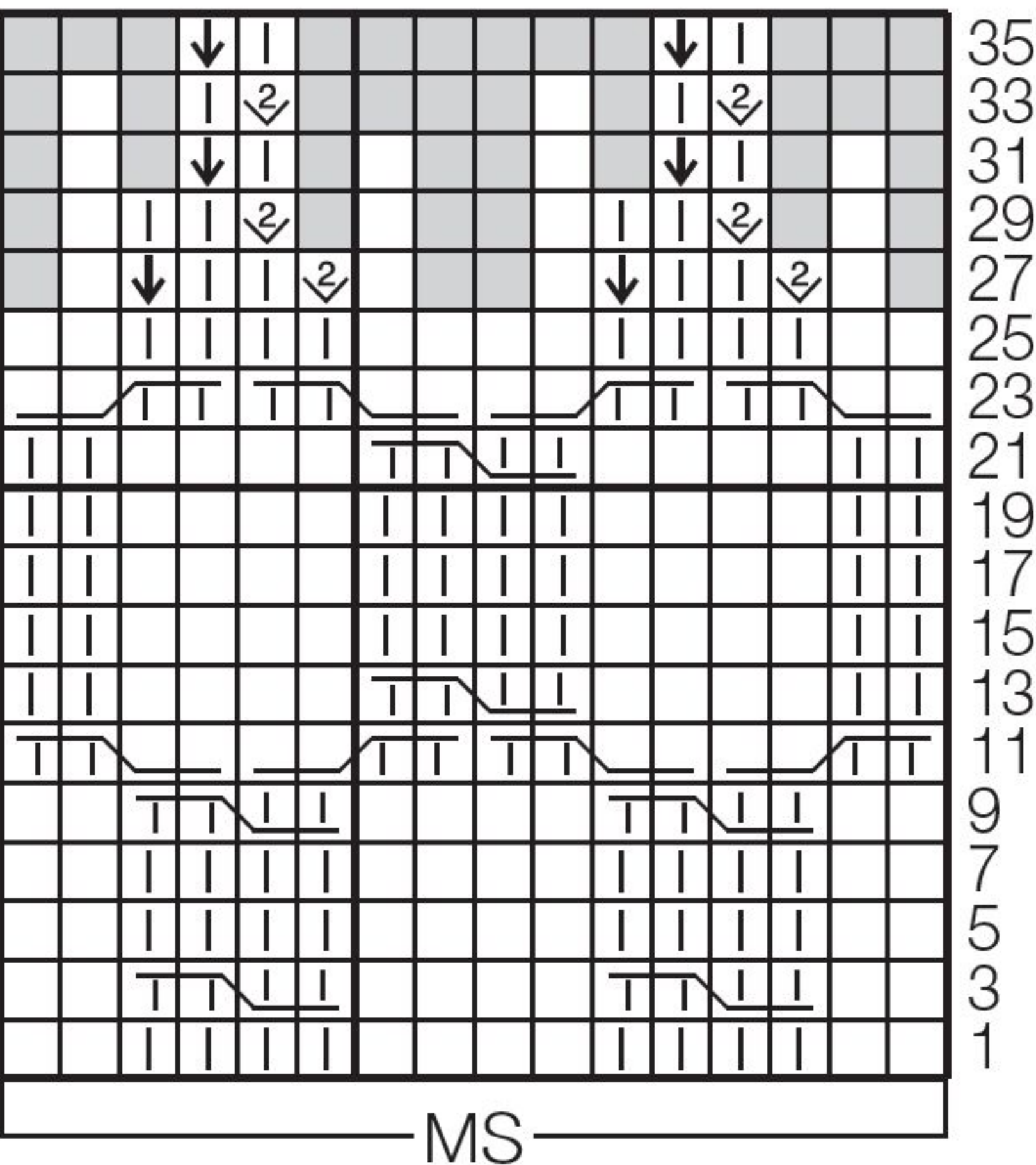

- 3. Nach 36 Rd ab Bund in der nächsten Rd stets 2 M rechts zusammenstr, dann die restlichen 8 M mit dem Arbeitsfaden fest zusammenziehen.
- 4. Den Druckknopf des Pompons in der Mitte der Mütze annähen und den Pompon befestigen. Den Umschlag am Bruch nach außen schlagen.

Zeichenerklärung:

- = 1 M rechts
- = 1 M links
- = 2 M rechts zusammenstr
- = 1 Überzug: 1 M rechts abheben, 1 M rechts, dann die abgehobene M überziehen
- = 2 M auf eine Zopfnael vor die Arbeit legen, 2 M rechts, dann die 2 M der Zopfnael rechts str
- = 2 M auf eine Zopfnael hinter die Arbeit legen, 2 M rechts, dann die 2 M der Zopfnael rechts str
- = 2 M auf eine Zopfnael vor die Arbeit legen, 2 M links, dann die 2 M der Zopfnael rechts str
- = 2 M auf eine Zopfnael hinter die Arbeit legen, 2 M rechts, dann die 2 M der Zopfnael links str
- = keine Strickbedeutung



20

Fellstola

Größe: Ca. 42 x 200 cm

Material:  
400 g in Hellbraun Farbe 02 der Qualität „Linie 332 Fur“ von ONline. Die Qualität besteht aus 55% Polyester, 45% Polyamid und hat eine Lauflänge von ca. 70 m/50 g. Stricknadeln Nr. 7 von Prym

Muster:

Kraus rechts: Hin- und Rück-R rechte M str.  
Maschenprobe kraus rechts: 12 M und 20 R = 10 x 10 cm

So wird es gemacht:

- 1. 52 M anschlagen und kraus rechts str.
- 2. Nach ca. 200 cm ab Anschlag – wenn das Garn fast aufgebraucht ist – die M abketten.

Notizen



V-Stola und Mütze im Lochmuster

Größe Stola: Ca. 200 cm Länge an der Anschlagkante und 35 cm Höhe an den Seitenkanten ohne Häkelborte

Größe Mütze: S/M (L/XL); für ca. 52-56 (56-60) cm Kopfumfang

Material: Für die Stola 450 g und für die Mütze 100 g in Sand Farbe 102 der Qualität „Linie 13 Starwool Big“ von ONline. Die Qualität besteht aus 100% Schurwolle und hat eine Lauflänge von ca. 50 m/50 g. Außerdem für die Stola 100 g in Natur Farbe 01 der Qualität „Linie 332 Fur“ von ONline. Die Qualität besteht aus 55% Polyester, 45% Polyamid und hat eine Lauflänge von ca. 70 m/50 g. Für die Mütze ein „Pompon Polly“ von ONline. Für die Stola je 1 lange Rundstricknadel und Häkelnadel Nr. 7 sowie für die Mütze je 1 Nadelspiel Nr. 5 und 7 von Prym

Muster: Glatt rechts: In Rd stets rechte M str. Lochmuster Stola: M-Zahl teilbar durch 6 plus 1 plus 2 Rand-M. Laut Strickschrift arbeiten. Es sind nur die Hin-R gezeichnet. In

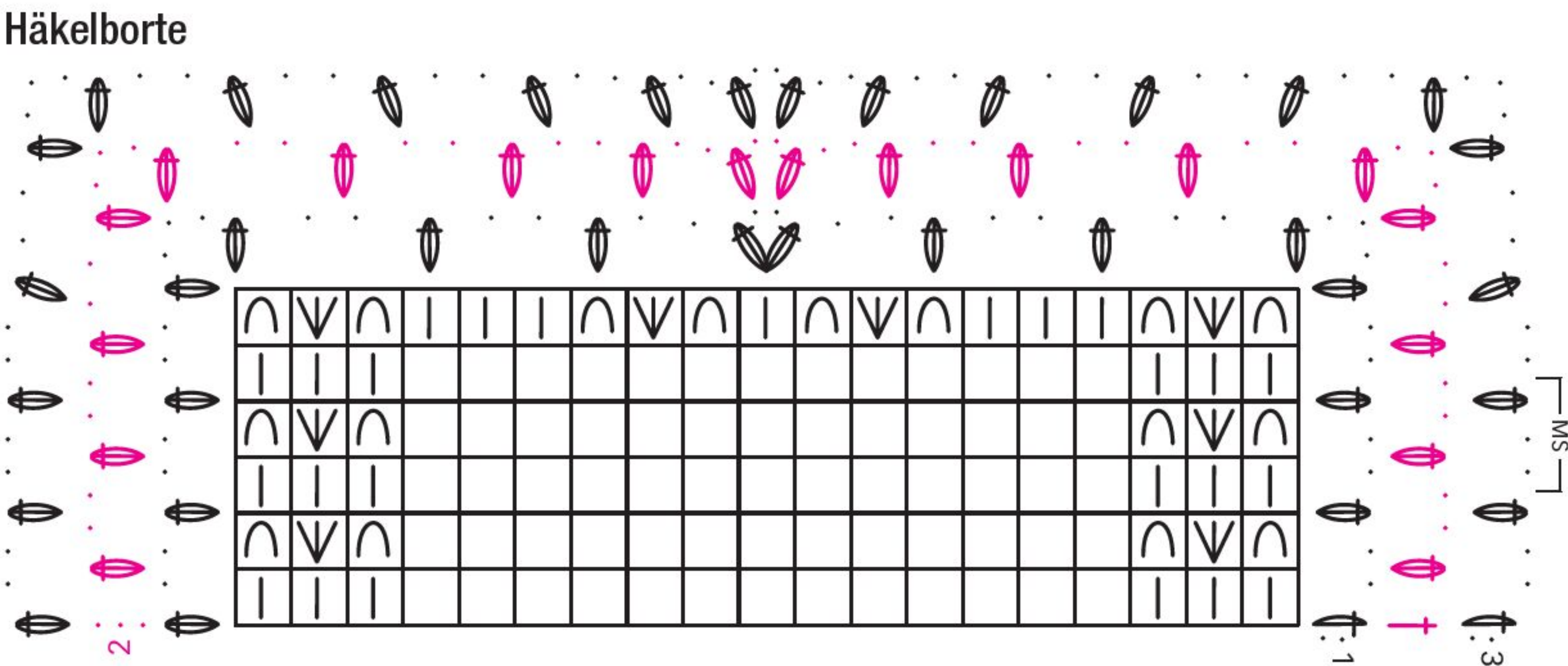

Zeichenerklärung zur Häkelschrift:

- = 1 Luft-M
- † = 1 Stäbchen
- ⌵ = 3 zusammen abgemaschte Stäbchen in eine Einstichstelle: für jedes Stäbchen nur 1 x 2 Schlingen abmaschen, dann alle 4 Schlingen zusammen abmaschen

Zeichenerklärung zu den Strickschriften:

- ⌈ = 1 M rechts
- ⌋ = 1 Umschlag
- ⌈ = 1 doppelter Überzug: 1 M rechts abheben, 2 M rechts zusammenstr, dann die abgehobene M überziehen
- = keine Strickbedeutung

den Rück-R alle M und Umschläge links str. Mit Rand-M beginnen, den Mustersatz (= MS) bis zur Mitte 18 x wiederholen, 1 x die Mitte arbeiten, dann den MS nach der Mitte 18 x wiederholen und mit Rand-M enden. Mit der 1. und 2. R beginnen, dann die 3.-14. R stets wiederholen, dabei den MS (grau unterlegte Zeichen) stets wiederholen.

Lochmuster Mütze: M-Zahl teilbar durch 6. Laut Strickschrift arb. Es sind nur die ungeraden Rd gezeichnet. In den geraden Rd alle M und Umschläge rechts str. Den Mustersatz (= MS) und die 1.-4. Rd stets wiederholen.

Häkelborte: Gemäß Häkelschrift die 1.-3. R häkeln, dabei zwischen den Ecken und der unteren V-Spitze den Mustersatz (= MS) stets wiederholen. Zur besseren Übersicht ist der Rand des Lochmusters gezeichnet.

Maschenprobe im Lochmuster mit Nadel Nr. 7: 11 M und 17 R/Rd = 10 x 10 cm

So wird es gemacht:

V-Stola

- 225 M mit „Starwool Big“ anschlagen und 1 Rück-R rechte M str. Diese R wird bei der weiteren Berechnung nicht berücksichtigt. Dann im Lochmuster weiterarbeiten und ab der 3. R in der Mitte gemäß Strickschrift abnehmen.
- Nach ca. 35 cm = 60 R ab Anschlag restliche 167 M locker abketten.

3. Entlang den beiden Schmalseiten und der Anschlagkante die Häkelborte mit „Fur“ häkeln, dabei an den Seitenkanten in jede 4. R und an der Anschlagkante in jede 3. M einstechen.

Mütze

- 56 (62) M mit „Starwool Big“ und Nadel Nr. 5 anschlagen und auf dem Nadelspiel verteilt zur Rd schließen. Für den Bund 10 Rd glatt rechts str, dabei in der letzten Rd verteilt 4 M zunehmen (= 1 M rechts verschränkt aus dem Quersfaden herausstr) = 60 (66) M.
- Mit Nadel Nr. 7 im Lochmuster weiterstr.
- Nach ca. 19 cm = 32 Rd ab Bund für die Abnahmen in der nächsten Rd keine Umschläge arbeiten = 40 (44) M. Eine Rd rechte M str und in der nächsten Rd abwechselnd 1 M rechts und 1 doppelten Überzug arbeiten = 20 (22) M. Nochmals 1 Rd rechte M str und in der nächsten Rd fortlaufend 2 M rechts zusammenstr. Dann die restlichen 10 (11) M mit dem Arbeitsfaden fest zusammenziehen.
- Den Druckknopf des Pompons in der Mitte der Mütze annähen und den Pompon befestigen.



21+22

Lochmuster Stola

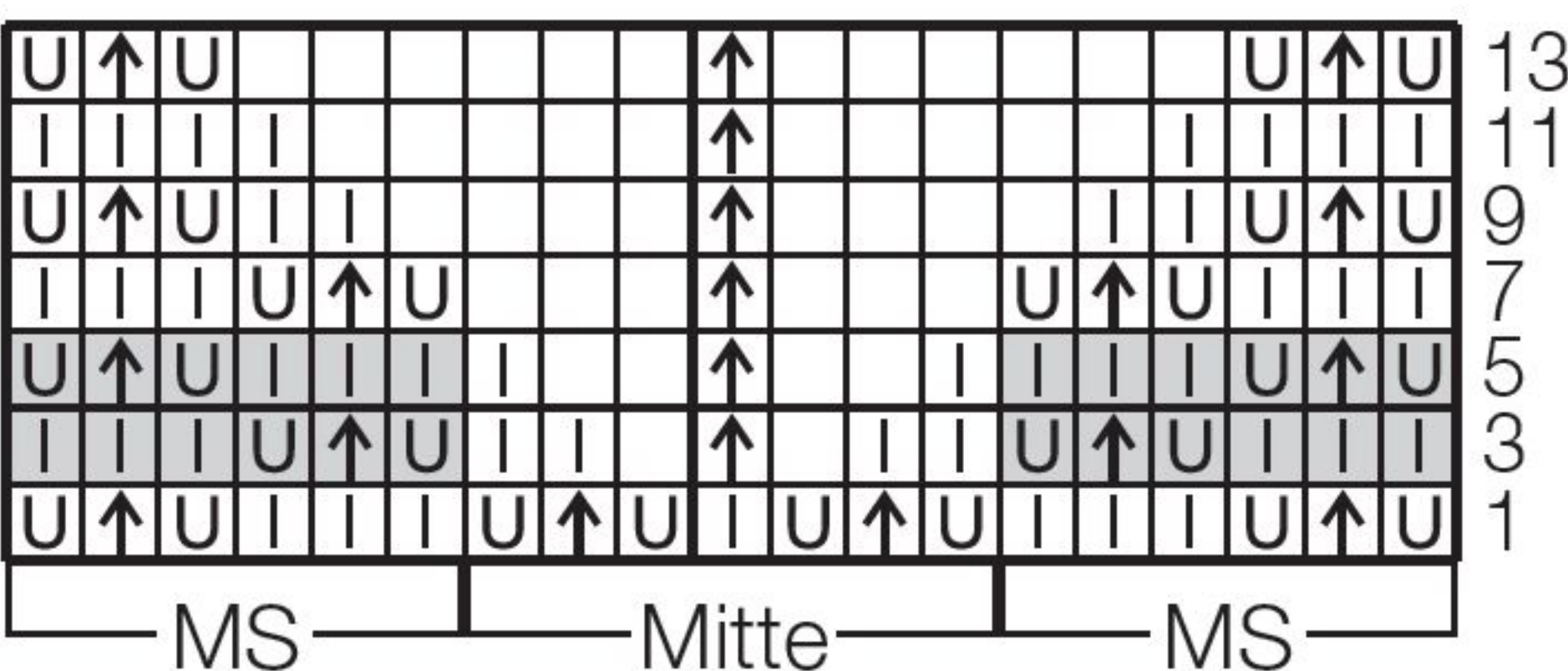

Lochmuster Mütze

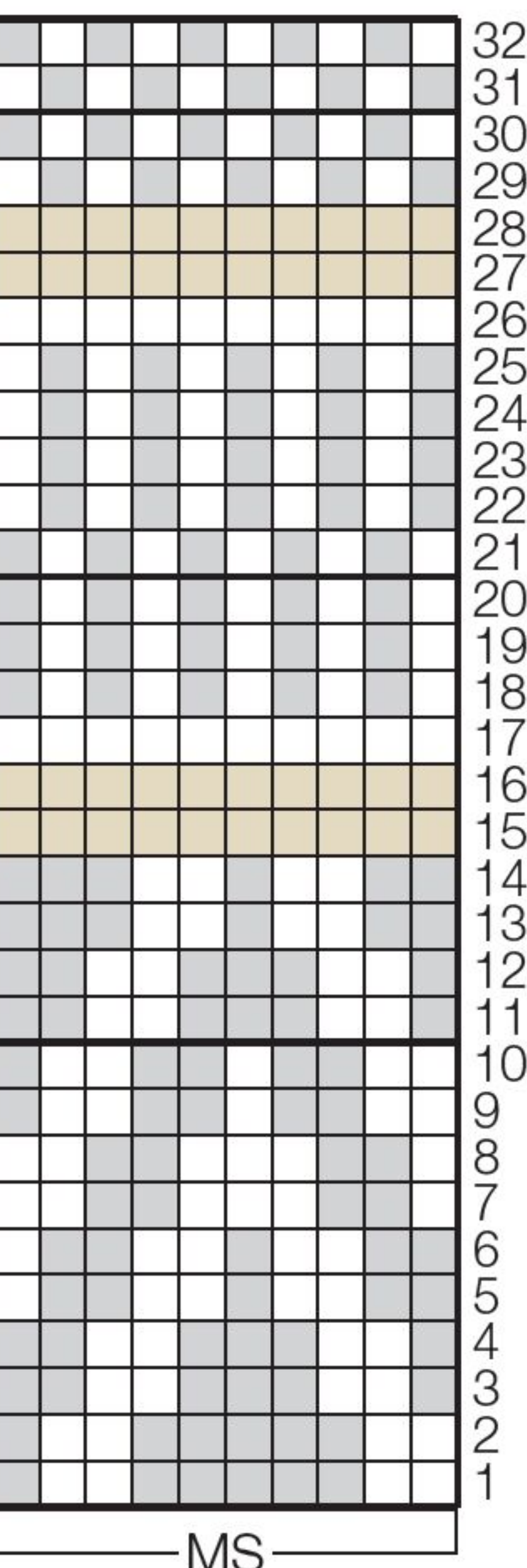
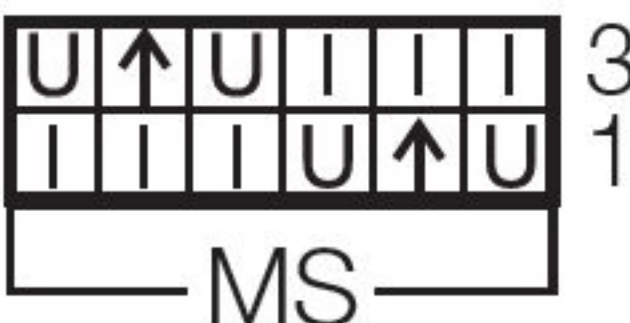

Norweger-Herrenmütze

Größe: M/L (XL/XXL); für ca. 55-59 (60-64) cm Kopfumfang

Norwegermuster

Zeichenerklärung:

- = 1 M in Beige
- = 1 M in Graubraun
- = 1 M in Sand

Material:

100 g in Beige Farbe 714.0339 sowie je 50 g in Graubraun Farbe 714.0396 und Sand Farbe 714.0026 der Qualität „Carpe Diem“ von LANGYARNS. Die Qualität besteht aus 70% Schurwolle (Merino), 30% Alpaka und hat eine Lauflänge von ca. 90 m/50 g. Je 1 Nadelspiel Nr. 5 und 6 von addi

Muster:

Bundmuster: 2 M rechts und 2 M links im Wechsel.

Glatt rechts: In Rd stets rechte M str.

Norwegermuster: M-Zahl teilbar durch 10. Glatt rechts laut Zählmuster in Norwegertechnik mit mehreren Knäueln arbeiten, dabei den unbenutzten Faden stets locker auf der Arbeitsrückseite mitführen. Den Mustersatz (= MS) stets wiederholen und die 1.-32. Rd 1 x ausführen.

Maschenprobe im Norwegermuster mit Nadel Nr. 6: 16 M und 19 Rd = 10 x 10 cm

So wird es gemacht:

- In Beige 80 (88) M mit Nadel Nr. 5 anschlagen und auf dem

Nadelspiel verteilt zur Rd schließen. Für den Bund 14 cm im Bundmuster str.

2. Anschließend mit Nadel Nr. 6 im Norwegermuster weiterarbeiten, dabei in der 1. Rd verteilt 0 (2) M zunehmen = 80 (90) M.

3. Nach ca. 16 cm = 30 Rd ab Bund glatt rechts in Beige weiterarbeiten und mit den Abnahmen beginnen. Dafür zunächst jede 10. M mit einem Maschenmarkierer oder andersfarbigen Faden kennzeichnen. In der nächsten Rd jede markierte M mit der M davor rechts verschränkt zusammenstr = 72 (81) M. Diese Abnahmen 4 (5) x in jeder 2. Rd wiederholen. Dann restliche 40 (36) M mit dem Arbeitsfaden fest zusammenziehen.

4. Einen Pompon in Beige mit 6 cm Ø anfertigen und in die Mitte der Mütze nähen. Den Bund zur Hälfte nach außen schlagen.

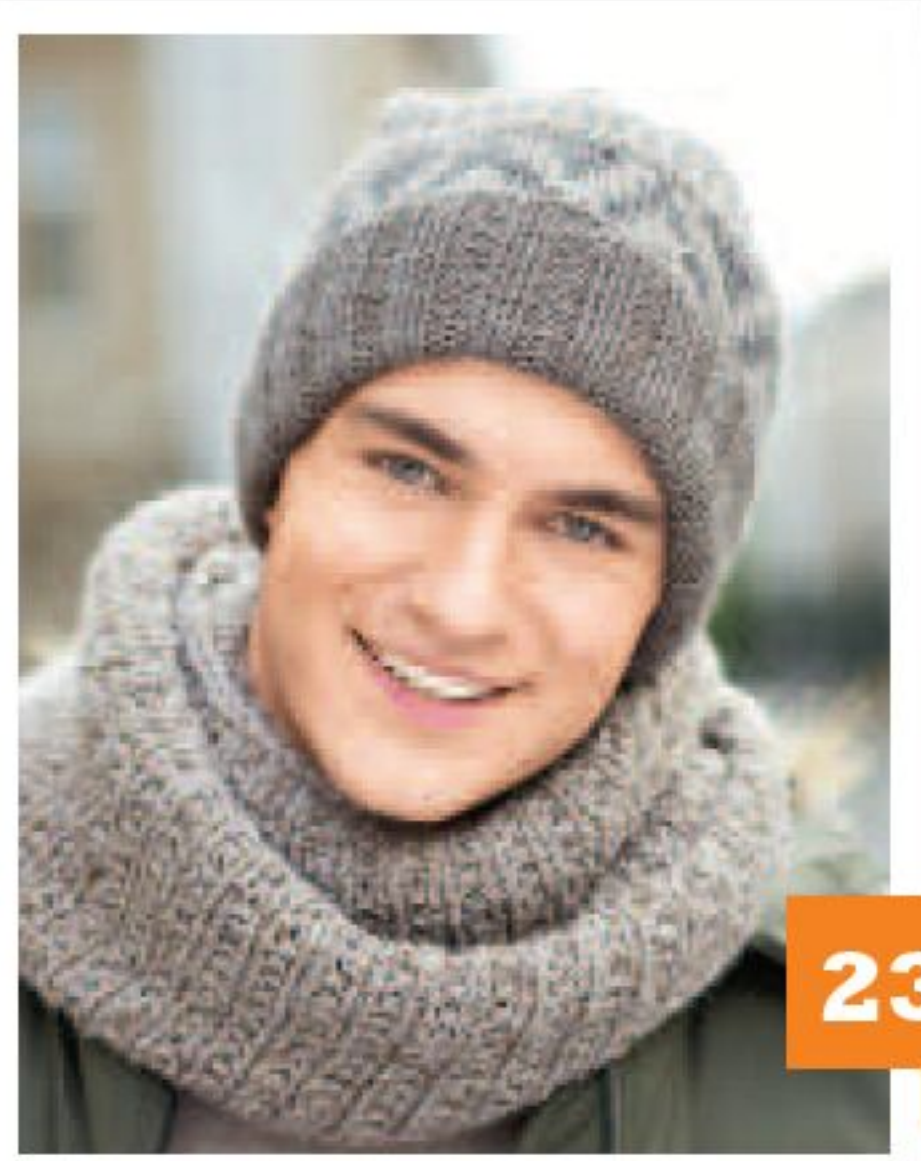

23



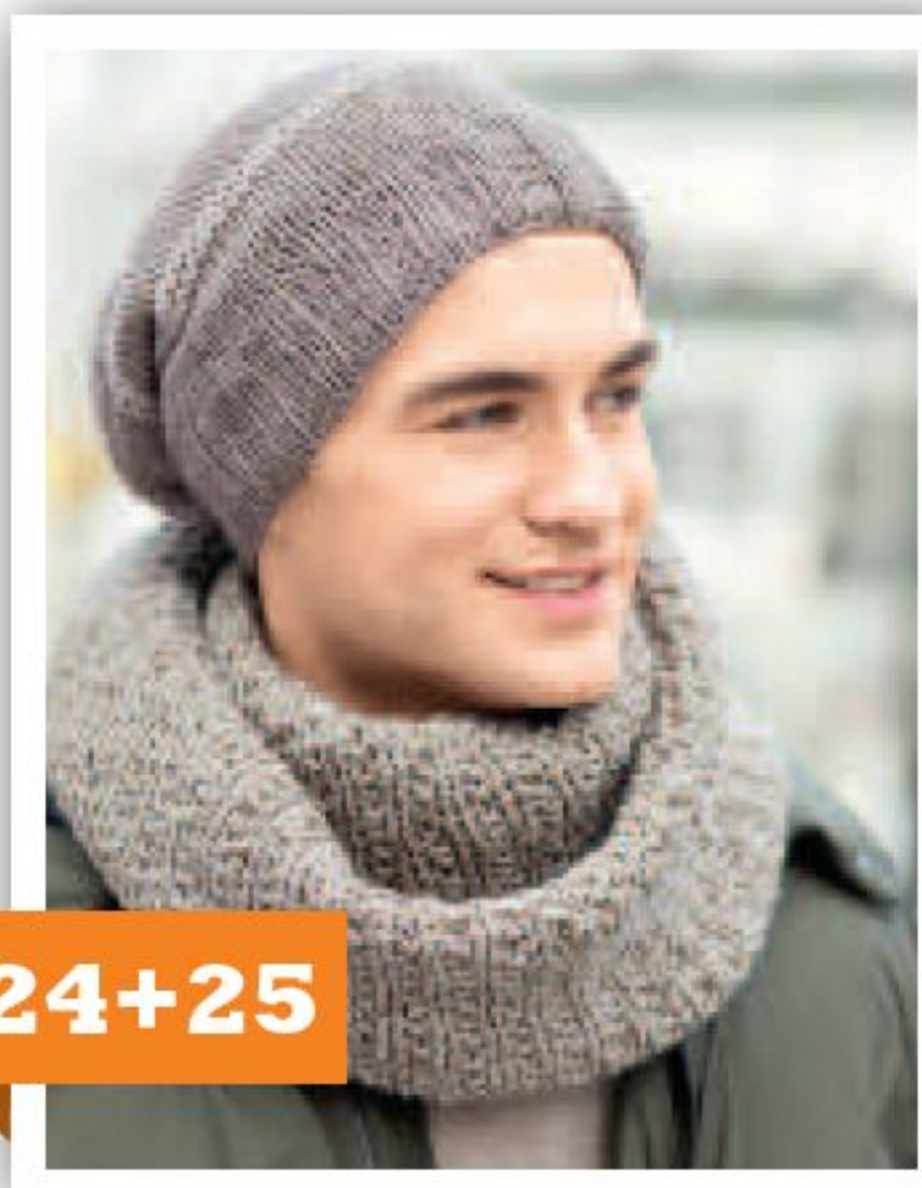

24+25

## Loop und Streifenmütze in Beigetönen

**Größe Loop:** Ca. 120 cm Umfang und 30 cm Höhe

**Größe Mütze:** M/L (XL/XXL); für ca. 56-59 (60-63) cm Kopfumfang

### Material:

Für den Loop 200 g in Beige Farbe 714.0339 der Qualität „Carpe Diem“ und 100 g in Hellbraun Farbe 789.0039 der Qualität „Donegal“, jeweils von LANGYARNS. Die Qualität „Carpe Diem“ besteht aus 70% Schurwolle (Merino), 30% Alpaka und hat eine Lauflänge von ca. 90 m/50 g. Die Qualität „Donegal“ besteht aus 100% Schurwolle (Merino) und hat eine Lauflänge von ca. 190 m/50 g. Rundstricknadel Nr. 8 von addi

Für die Mütze 100 beigefarbenes Wolle-Viskose-Polyamidmischgarn mit Kaschmiranteil (LL ca. 90 m/50 g). Je 1 Nadelspiel Nr. 4 und 4,5 von addi

### Muster:

**Strukturmuster:** Gerade M-Zahl. **1. Rd:** 1 M rechts und 1 M links im Wechsel; **2. Rd:** rechte M. Die 1. und 2. Rd stets wiederholen.

**Bundmuster:** 2 M rechts und 2 M links im Wechsel.

**Glatt rechts:** In Rd stets rechte M str.

**Kraus rechts:** In Rd abwechselnd 1 Rd rechte M und 1 Rd linke M.

**Streifenfolge:** \*10 Rd glatt rechts in Beige, 4 Rd kraus rechts in Sand, ab \* wiederholen.

**Maschenprobe im Strukturmuster doppelfädig:** 12 M und 20 Rd = 10 x 10 cm

**Maschenprobe in der Streifenfolge mit Nadel Nr. 4,5:** 16 M und 26 Rd = 10 x 10 cm

### So wird es gemacht:

#### Loop

Stets doppelfädig mit je 1 Faden beider Qualitäten arbeiten.

**1.** 144 M doppelfädig anschlagen und zur Rd schließen.

**2.** Im Grundmuster str, bis ca. 30 cm Höhe erreicht sind, dann alle M abketten.

#### Mütze

**1.** 80 (88) M mit Nadel Nr. 4 anschlagen und auf dem Nadelspiel verteilt zur Rd schließen. Für den Bund 6 cm im Bundmuster str.

**2.** Anschließend mit Nadel Nr. 4,5 gemäß Streifenfolge weiterarbeiten.

**3.** Nach ca. 21 cm = 56 Rd ab Bund glatt rechts in Beige weiterarbeiten und mit den Abnahmen beginnen. Dafür zunächst jede 8. M mit einem Maschenmarkierer oder andersfarbigen Faden kennzeichnen. In der nächsten Rd jede markierte M mit der M davor rechts verschränkt zusammenstr = 70 (77) M. Diese Abnahmen 3 x in jeder 2. Rd und 3 x in jeder folgenden Rd wiederholen. Dann restliche 10 (11) M mit dem Arbeitsfaden fest zusammenziehen.



26+27

## Dreiecktuch und Perlmuster-Mütze in Dunkelbraun

**Größe Tuch:** Ca. 140 cm Breite und 51 cm Höhe

**Größe Mütze:** S/M (L/XL); für ca. 53-57 (58-62) cm Kopfumfang

### Material:

Für das Dreiecktuch 200 g Schurwollmischgarn in Dunkelbraun (LL ca. 90 m/50 g). Rundstricknadel Nr. 6 von addi

Für die Mütze 150 g in Dunkelbraun Farbe 1003.0067 der Qualität „Yak“ von LANGYARNS. Die Qualität besteht aus 70% Schurwolle, 30% Yak und hat eine Lauflänge von ca. 120 m/50 g. Je 1 Nadelspiel Nr. 5 und 6 von addi

### Muster:

**Glatt rechts:** Hin-R rechte M, Rück-R linke M.

**Rippenmuster:** 3 M rechts und 3 M links im Wechsel.

**Bundmuster:** 2 M rechts und 2 M links im Wechsel.

**Perlmuster:** 1 M rechts und 1 M links im Wechsel. Das Muster in jeder Rd versetzen.

**Maschenprobe im Rippenmuster mit „Vivienne“ und Nadel Nr. 6:** 16 M und 22 R = 10 x 10 cm (leicht gedehnt gemessen)

**Maschenprobe im Perlmuster mit „Yak“ doppelfädig und Nadel Nr. 6:** 14 M und 24 Rd = 10 x 10 cm

### So wird es gemacht:

#### Dreiecktuch

**1.** 1 M anschlagen und wie folgt str: **1. R (= Hin-R):** aus der M 1 M rechts, 1 M rechts verschränkt und 1 M rechts herausstr = 3 M; **2. R:** 1 M links, 1 linke M zunehmen (= 1 M links verschränkt aus dem Quersfaden herausstr), 1 M links, 1 linke M zunehmen, 1 M links = 5 M; **3. R:** 1 M rechts, 1 rechte M zunehmen (= 1 M rechts verschränkt aus dem Quersfaden herausstr), 3 M rechts, 1 rechte M zunehmen, 1 M rechts = 7 M; **4. R:** 1 M links, 1 linke M zunehmen, 5 M links, 1 linke M zunehmen, 1 M links = 9 M; **5. R:** 3 M rechts, 1 rechte M zunehmen, 3 M rechts, 1 rechte M zunehmen, 3 M rechts = 11 M; **6. R:** 3 M links, 1 rechte M zunehmen, 1 M rechts, 3 M links, 1 M rechts, 1 rechte M zunehmen, 3 M links = 13 M; **7. R:** 3 M rechts, 1 linke M zunehmen, 2 M links, 3 M rechts, 2 M links, 1 linke M zunehmen, 3 M rechts = 15 M; **8. R:** 3 M links, 1 linke M zunehmen, 3 M rechts, 3 M links, 3 M

rechts, 1 linke M zunehmen, 3 M links = 17 M. Sinngemäß fortfahren, dabei in jeder R nach den ersten 3 M und vor den letzten 3 M je 1 M zunehmen sowie die M zwischen den Zunahmen im Rippenmuster str und die äußeren je 3 M glatt rechts arbeiten.

**2.** Nach ca. 51 cm = 112 R ab Anschlag alle 225 M abketten, wie sie erscheinen.

#### Mütze

Stets mit doppeltem Faden arbeiten.

**1.** 72 (76) M mit Nadel Nr. 5 doppelfädig anschlagen und auf dem Nadelspiel verteilt zur Rd schließen. Für den Bund 10 cm im Bundmuster str.

**2.** Anschließend mit Nadel Nr. 6 im Perlmuster weiterarbeiten, dabei in der 1. Rd verteilt 0 (2) M zunehmen = 72 (78) M.

**3.** Nach 17 cm = 40 Rd ab Bund wie folgt mit den Abnahmen beginnen: **1. Rd:** \*1 M links, 2 M rechts verschränkt zusammenstr, ab \* wiederholen = 48 (52) M; **2.-5. Rd:** 1 M links und 1 M rechts im Wechsel; **6. und 7. Rd:** stets 2 M rechts verschränkt zusammenstr. Dann restliche 12 (13) M mit dem Arbeitsfaden fest zusammenziehen.



28+29

## Stola und Kopftuch in Dunkelgrün

**Größe Stola:** Ca. 160 cm Breite und 80 cm Höhe

**Größe Kopftuch:** Ca. 60 cm Breite ohne Bänder und 42 cm Höhe

### Material:

Für die Stola 500 g Schurwolle-Alpakamischgarn in Dunkelgrün (LL ca. 70 m/50 g). 1 lange Rundstricknadel Nr. 6 von Lana Grossa

Für das Kopftuch 100 g in Lieblingsfarbe der Qualität „Cool Wool Seta“ von Lana Grossa. Die Qualität besteht aus 80% Schurwolle, 80% Seide und hat eine Lauflänge von ca. 160 m/50 g.

Rundstricknadel Nr. 3,5 von Lana Grossa

### Muster:

**Kraus rechts:** Hin- und Rück-R rechte M.

**Glatt links:** Hin-R linke M, Rück-R rechte M.

**Glatt rechts:** Hin-R rechte M, Rück-R linke M.

**Rippenmuster:** 2 M rechts und 2 M links im Wechsel.

**Lochmuster:** **Hin-R:** 2 M rechts zusammenstr und 1 Umschlag im Wechsel; **Rück-R:** alle M und Umschläge links str.

**Noppenmuster:** **1.-4. R:** glatt rechts; **5. R:** \*2 M rechts, 1 Noppe (= aus der 1 M 5 M herausstr, abwechselnd 1 M rechts und 1 M links, wenden, 5 M links, wenden und die 5

M rechts zusammenstr), 2 M rechts, ab \* stets wiederholen; **6.-8. R:** glatt rechts.

**Perlmuster:** 1 M rechts und 1 M links im Wechsel. Das Muster in jeder R versetzen.

**Musterfolge:** 10 R glatt links, 4 R glatt rechts, 6 R Rippenmuster, 4 R glatt rechts, 6 R glatt links, 4 R glatt rechts, 2 R Lochmuster, je 4 R glatt rechts und glatt links, 8 R Noppenmuster, je 2 R glatt links, Lochmuster und glatt links, je 3 R glatt rechts und Perlmuster, 4 R glatt rechts, 4 R glatt links, 2 R glatt rechts, 6 R Rippenmuster, 4 R glatt rechts, je 2 R glatt links, glatt rechts, Lochmuster und glatt rechts, 4 R glatt links, 6 R Noppenmuster (= 3.-8. R), je 2 R glatt links, glatt rechts, Lochmuster und glatt rechts, 3 R glatt links und 1 Rück-R linke M, 2 R Perlmuster, 3 R glatt rechts, 5 R glatt links, 6 R Rippenmuster, je 2 R glatt rechts und glatt links, 4 R Noppenmuster (= 5.-8. R), 1 R linke M, 1 Rück-R 2 M



rechts zusammenstr und 1 Umschlag im Wechsel = 140 R insgesamt.

**Maschenprobe im Mustermix mit „Schurwolle-Alpakamischgarn“ und Nadel Nr. 6:** 15 M und 24 R = 10 x 10 cm

**Maschenprobe glatt rechts mit „Cool Wool Seta“ und Nadel Nr. 3,5:** 22 M und 32 R = 10 x 10 cm

So wird es gemacht:

Stola

Die Stola wird von der oberen Mitte nach unten gearbeitet.

- 1. 5 M anschlagen und wie folgt str: **1. R:** 5 M rechts; **2. R:** 2 M rechts, 1 Umschlag, 1 M rechts, 1 Umschlag, 2 M rechts = 7 M; **3. R:** 2 M rechts, 1 Umschlag, 1 M links, 1 Umschlag, 1 M rechts, 1 Umschlag, 1 M links, 1 Umschlag, 2 M rechts = 11 M; **4. R:** 11 M rechts; **5. R:** 2 M rechts, 1 Umschlag, 3 M links, 1 Umschlag, 1 M rechts, 1 Umschlag, 3 M links, 1 Umschlag, 2 M rechts = 15 M; **6. R:** 15 M rechts.
- 2. Weiter in jeder Hin-R nach den ersten 2 M, vor und nach der Mittel-M sowie vor den letzten 2 M 1 Umschlag arbeiten, das

ergibt 4 Zunahmen. In den Rück-R die Umschläge rechts abstr. Die ersten und letzten 2 M sowie die Mittel-M stets kraus rechts str und zwischen den Zunahmen gemäß Musterfolge arbeiten. Dabei den MS der einzelnen Muster bis zur Mitte stets wiederholen und nach der Mitte die Muster gegengleich einteilen.

- 3. Nach ca. 61 cm = 146 R ab Anschlag alle 295 M abketten.

Kopftuch

Man beginnt an der unteren Spitze.

- 1. 4 M anschlagen und 1 Rück-R rechte M str. Dann im Perlmuster weiterarbeiten, dabei 3 x in jeder Hin-R am R-Anfang nach der Rand-M und am R-Ende vor der Rand-M je 1 M zunehmen (= 1 M rechts verschränkt aus dem Querfaden herausstr) und ins Perlmuster einfügen = 10 M.
- 2. Die mittleren 2 M mit einem Maschenmarkierer oder andersfarbigen Faden kennzeichnen. Ab der nächsten Hin-R (= 8. R) die M wie folgt einteilen und zunehmen: **8. R:** Rand-M, 1 M zunehmen, 3 M Perlmuster, 1 M zunehmen, 2 Mittel-M rechts, 1 M zunehmen, 3 M Perlmuster, 1 M zunehmen, Rand-M = 14 M; **9. R:** Rand-M, 3 M Perlmuster, 6 M links, 3 M Perlmuster,

Rand-M; **10. und 11. R:** Rand-M, 3 M Perlmuster, 6 M glatt rechts, 3 M Perlmuster, Rand-M; **12. R:** Rand-M, 3 M Perlmuster, 1 M zunehmen, 2 M glatt rechts, 1 M zunehmen, 2 Mittel-M glatt rechts, 1 M zunehmen, 2 M glatt rechts, 1 M zunehmen, 3 M Perlmuster, Rand-M = 18 M; **13.-15. R:** mit Rand-M und 3 M Perlmuster beginnen, bis zu den letzten 4 M alle M glatt rechts str, enden mit 3 M Perlmuster und Rand-M; **16. R:** Rand-M, 3 M Perlmuster, 1 M zunehmen, glatt rechts bis zu den 2 Mittel-M, 1 M zunehmen, die Mittel-M glatt rechts, 1 M zunehmen, glatt rechts bis zu den letzten 4 M, 1 M zunehmen, 3 M Perlmuster und Rand-M; **17.-19. R:** wie die 13.-15. R arbeiten. Die letzten 4 R noch 28 x wiederholen, bis nach 131 R ab Anschlag 134 M vorhanden sind.

- 3. Nun für die Bindebänder beidseitig je 20 M dazu anschlagen und über alle 174 M 3 cm im Perlmuster str, dann alle M abketten.

Mütze und Loop mit Zöpfchenmuster

Größe Mütze: M/L; für ca. 53-58 cm Kopfumfang

Größe Loop: Ca. 76 cm Umfang und 46 cm Höhe

Material:

Für die Mütze 100 g in Farbe Amethyst der Qualität „8 Ply“ und 50 g in Farbe Amethyst der Qualität „Boucle“ sowie für den Loop 150 g in Farbe Amethyst der Qualität „8 Ply“ und 150 g in Farbe Amethyst der Qualität „Boucle“ von Rare Yarns. Die Qualität „8 Ply“ besteht aus 70% Merino, 15% Alpaka, 7,5% Seide, 7,5% Mohair und hat eine Lauflänge von ca. 100 m/50 g. Die Qualität „Boucle“ besteht aus 80% Alpaka, 20% Merino und hat eine Lauflänge von ca. 77 m/50 g. Für die Mütze je ein Nadelspiel und für den Loop je eine Rundstricknadel Nr. 4,5 und 5,5 von addi

Muster:

**Kraus rechts mit Nadel Nr. 5,5:** Abwechselnd 1 Rd rechte M und 1 Rd linke M.

**Zöpfchenmuster mit Nadel Nr. 4,5:** M-Zahl teilbar durch 6. Laut Strickschrift arbeiten. Den Mustersatz (= MS) und die 1.-12. Rd stets wiederholen. Für die Abnahmen der Mütze mit der 13.-23. Rd enden.

**Streifenmuster:** \*Mit „8 Ply“ 18 Rd im Zöpfchenmuster, dabei in der 1. Rd nach jeder 2. M 1 M mustergemäß rechts oder links verschränkt aus dem Querfaden herausstr = 150 M, mit „Boucle“ 11 Rd kraus rechts, dabei in der 1. Rd jede 2. und 3. M rechts zusammenstr = 100 M, mit „8 Ply“ 18 Rd im Zöpfchenmuster, dabei das Muster mit der 7. Rd beginnen und gleichzeitig in der 1. Rd nach jeder 2. M 1 M mustergemäß rechts oder links verschränkt aus dem Querfaden herausstr = 150 M, mit „Boucle“ 11 Rd kraus rechts, dabei in der 1. Rd jede 2. und 3. M rechts zusammenstr = 100 M, ab \* noch 1 x wiederholen = 116 Rd insgesamt.

**Maschenprobe kraus rechts mit „Boucle“ und Nadel Nr. 5,5:** 13 M und 30 Rd = 10 x 10 cm

**Maschenprobe im Zöpfchenmuster mit „8 Ply“ und Nadel Nr. 4,5:** 20 M und 26 Rd = 10 x 10 cm

So wird es gemacht:





Mütze

- 1. 64 M mit „Boucle“ und Nadelspiel Nr. 5,5 anschlagen. Zur Rd schließen und für die Blende 10 cm kraus rechts str.
- 2. Dann mit „8 Ply“ und Nadelspiel Nr. 4,5 weiterstr, dabei in der 1. Rd nach jeder 2. M 1 M mustergemäß rechts oder links verschränkt aus dem Querfaden herausstr = 96 M.
- 3. Nach 14 cm = 36 Rd ab Blende mit den Abnahmen gemäß Strickschrift beginnen. Nach 18 cm = 47 Rd ab Blende restliche 16 M mit dem Arbeitsfaden fest zusammenziehen.
- 4. Aus „Boucle“ einen Pompon mit ca. 8 cm Ø anfertigen und oben an die Mützenspitze nähen.

Loop



- 1. 100 M mit „Boucle“ und Rundstricknadel Nr. 5,5 anschlagen. Zur Rd schließen und 12 Rd kraus rechts str.
- 2. Dann im Streifenmuster 116 Rd arbeiten, dabei in der letzten Rd alle M locker abketten.

Zeichenerklärung:

-  = 1 M rechts
-  = 1 M links
-  = 2 M rechts zusammenstr
-  = 2 M links zusammenstr
-  = 1 M auf eine Zopfndel vor die Arbeit legen, 2 M rechts, dann die M der Zopfndel rechts str

Zöpfchenmuster

					23
					22
	2				21
					20
				2	19
					18
1	2				17
					16
				2	15
					14
					13
					12
					11
					10
					9
					8
					7
					6
1	2				5
					4
					3
					2
					1
MS					

-  = 2 M auf eine Zopfndel hinter die Arbeit legen, 1 M rechts, dann die M der Zopfndel rechts str
-  = 1 M auf eine Zopfndel vor die Arbeit legen, 2 M rechts zusammenstr, dann die M der Zopfndel rechts str
-  = keine Strickbedeutung







## Häkelstola und Mütze in Rosa

**Größe Stola:** Ca. 42 x 198 cm inklusive Spitzenborte

**Größe Mütze:** S/M (L/XL); für ca. 54-57 (58-61) cm Kopfumfang

### Material:

Für die Stola 300 g und für die Mütze 50 g rosafarbenes Polyacryl-Mohairmischgarn (LL ca. 140 m/50 g).  
Je 1 Häkelnadel Nr. 5 und 6

### Muster:

**Bogenmuster in Reihen:** Luftmaschenanschlag teilbar durch 8 plus 1 Luft-M. Laut Häkelschrift in R arbeiten. Mit den M vor dem Mustersatz (= MS) beginnen, den MS stets wiederholen und mit den M nach dem MS enden. Mit der 1. R beginnen, dann die 2.-7. R stets wiederholen.

**Bogenmuster in Runden:** M-Zahl zunächst teilbar durch 7. Laut Häkelschrift in Rd arbeiten. Mit Luft-M als Ersatz für die 1. M und den M vor dem Mustersatz (= MS) beginnen, den MS stets wiederholen und mit den M nach dem MS und Kett-M enden. Mit der 1.-3. Rd beginnen, dann die 4.-6. Rd stets wiederholen. Für die Abnahmen mit der 7.-10. Rd enden.

**Spitzenborte:** Laut Häkelschrift in Rd arbeiten. Jede Rd mit 1 Luft-M als Ersatz für die 1. feste M beginnen und mit 1 Kett-M in die Anfangsluft-M beenden. Zwischen den Ecken jeweils mit den M vor dem Mustersatz (= MS) beginnen, den MS stets wiederholen, enden mit den M nach dem MS. Die 1.-6. Rd 1 x ausführen.

**Grundmuster:** Mit festen M in Rd häkeln, dabei jede Rd mit 1 Luft-M als Ersatz für die 1. feste M beginnen und mit 1 Kett-M in die Anfangsluft-M beenden.

**Maschenprobe im Bogenmuster mit Nadel Nr. 6:** 1 MS und 11 R = 6 x 10 cm

**Maschenprobe im Grundmuster mit Nadel Nr. 5:** 15 feste M und 16 R = 10 x 10 cm

### So wird es gemacht:

#### Stola

1. 49 Luft-M mit Nadel Nr. 6 anschlagen und im Bogenmuster häkeln.
2. Nach ca. 186 cm = 205 R (= 34 Höhenrapporte) ab Anschlag enden, dabei in der letzten R nur jeweils 3 Luft-M arbeiten.
3. Rund um die Stola für die Spitzenborte zunächst 2 Rd feste M häkeln, dabei an einer Ecke laut Häkelschrift beginnen. In der 1. Rd in jede R bzw. M des Bogenmusters 1 feste M arbeiten, um die Rand-Stäbchen bzw. die Luftmaschenbögen jeweils 3 feste M und in die Ecken zusätzlich je 1 feste M häkeln, dann die 3.-6. Rd laut Häkelschrift arbeiten. An den Schmalseiten liegen je 6 und an den Längsseiten je 34 MS.

#### Bogenmuster in Reihen

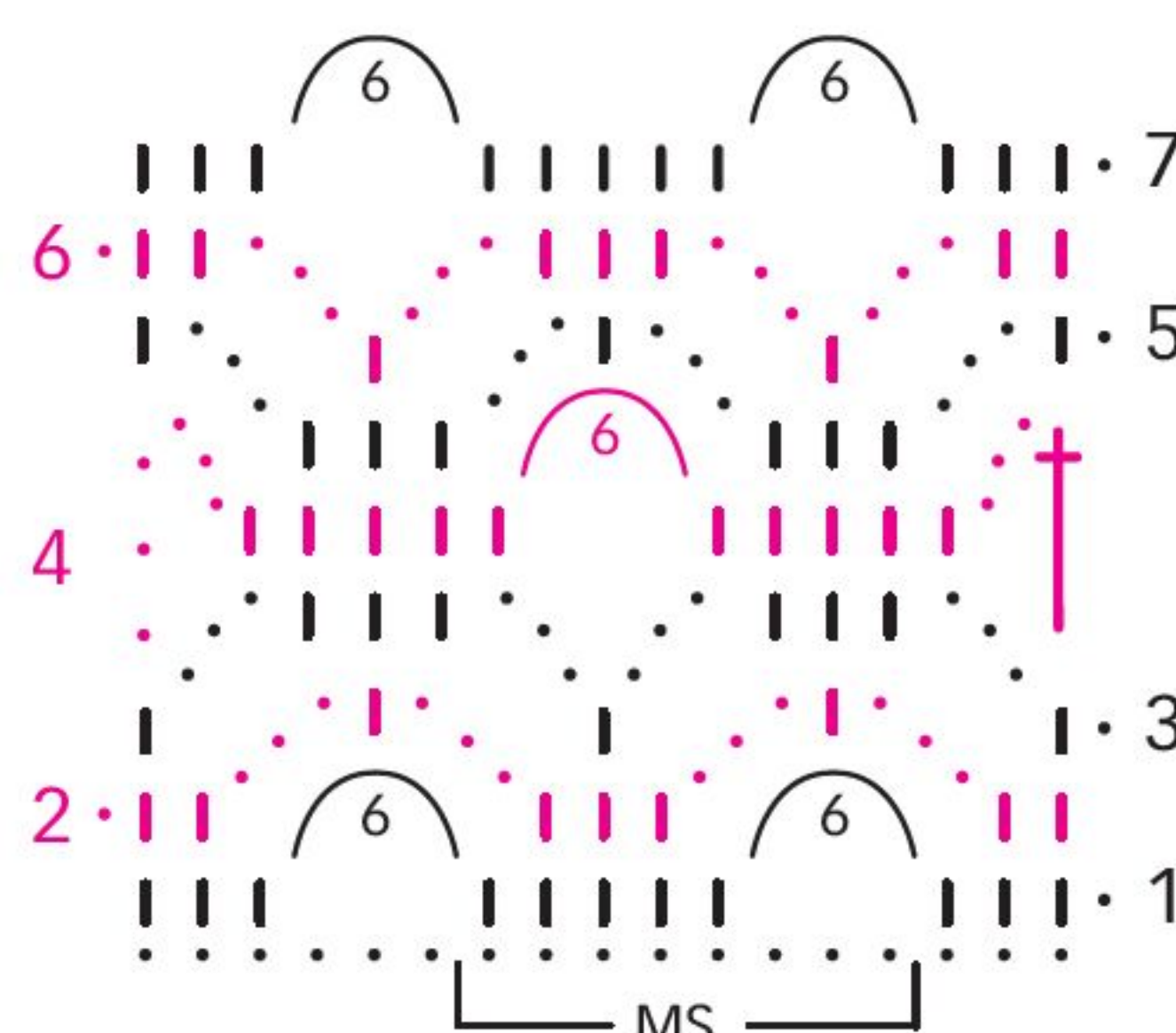

#### Bogenmuster in Runden

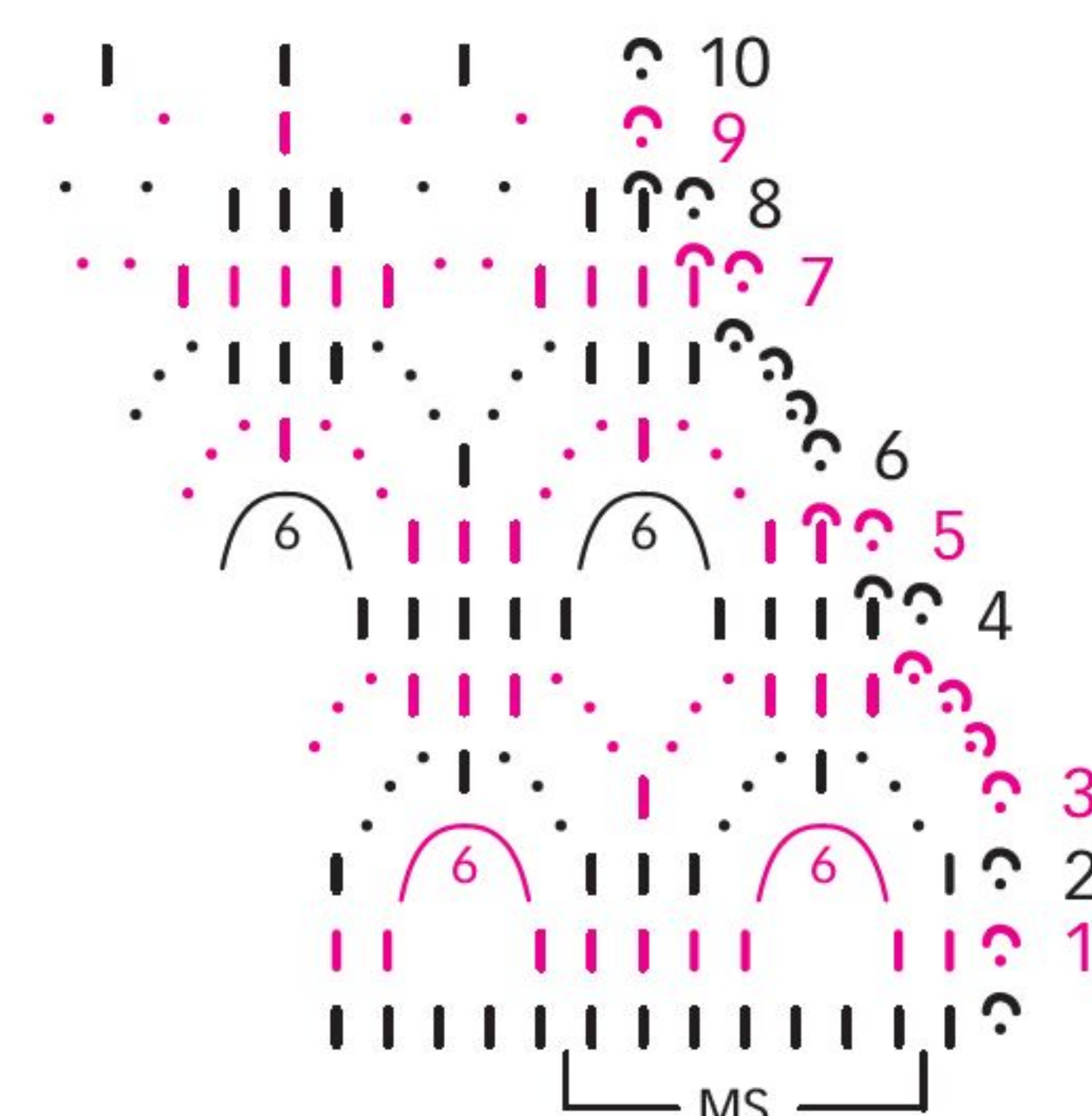

#### Spitzenborte

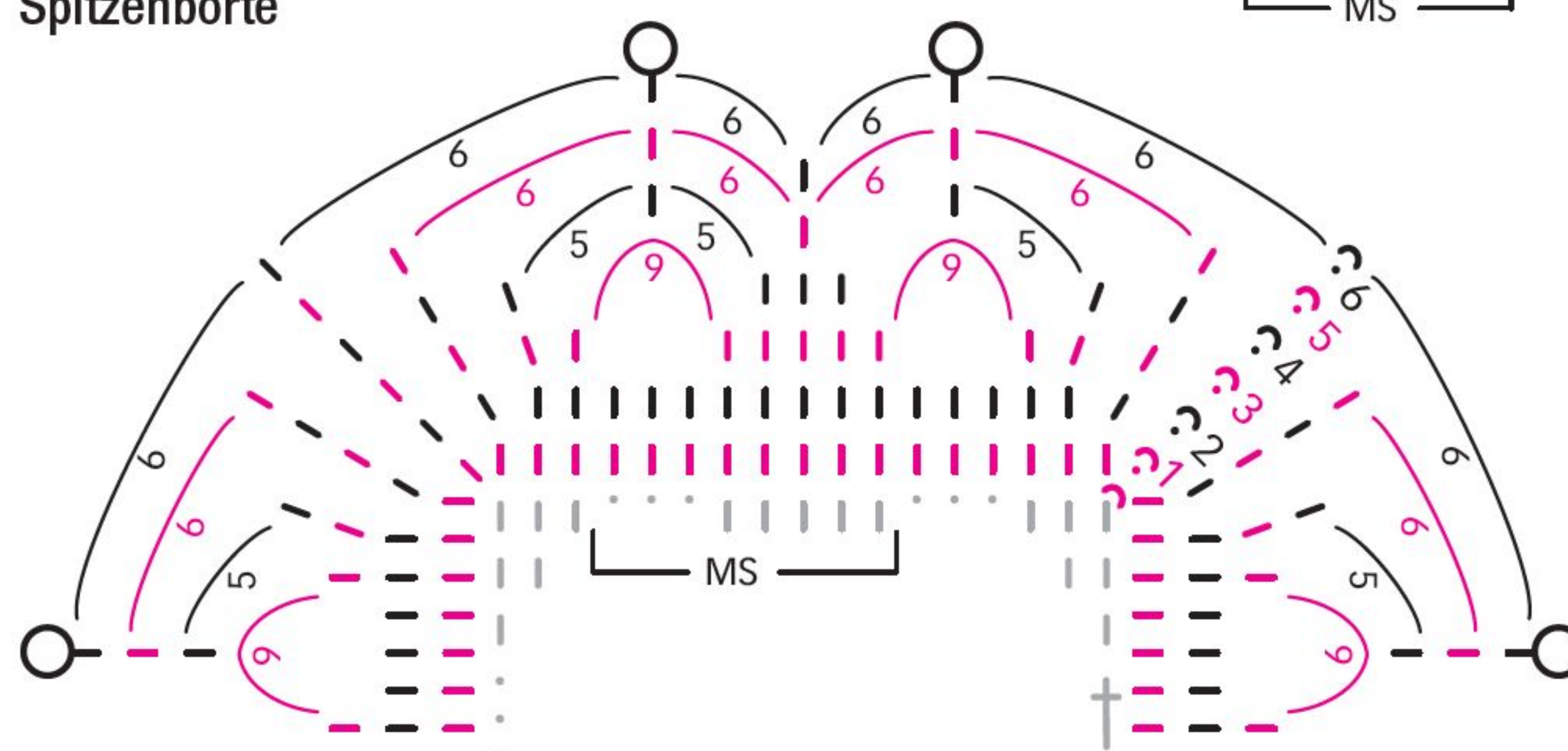

#### Zeichenerklärung:

- = 1 Luft-M
- ^ = 1 Kett-M
- | = 1 feste M
- † = 1 Stäbchen
- ⊙ = 1 feste M, 3 Luft-M und 1 Kett-M zurück in die 1. Luft-M, mit 1 Luft-M wenden, dann in diesen Ring 10 feste M arbeiten und mit 1 Kett-M enden
- = Luftmaschenbogen, die Zahl gibt die Anzahl der Luft-M an



## Ballonmütze im Ajourmuster

**Größe:** S/M (L/XL); für ca. 53-56 (57-60) cm Kopfumfang

### Material:

50 g Alpaka-Seidemischgarn in Grau (LL ca. 250 m/50 g).

Je 1 Nadelspiel oder Rundstricknadel Nr. 3 und 4

### Muster:

**Rippenmuster:** 1 M rechts und 1 M links im Wechsel.

**Glatt rechts:** In Rd stets rechte M str.

**Ajourmuster:** M-Zahl teilbar durch 10. Laut Strickschrift arbeiten. Es sind nur die ungeraden Rd gezeichnet. In den geraden Rd alle M und Umschläge rechts str. Den Mustersatz (= MS) und die 1.-28. Rd stets wiederholen.

**Maschenprobe im Ajourmuster mit Nadel Nr. 4:** 22 M und 32 Rd = 10 x 10 cm

### So wird es gemacht:

1. 104 (112) M mit Nadel Nr. 3 anschlagen und auf dem Nadelspiel verteilt zur Rd schließen. Für den Bund 5 cm im Rippenmuster str.
2. Mit Nadel Nr. 4 im Ajourmuster weiterarbeiten, dabei in der 1. Rd abwechselnd nach jeder 6. und 7. M (nach jeder 6. M) je 1 M rechts verschränkt aus dem Querschnitt herausstr = 120 (130) M.
3. Nach ca. 18 cm = 56 Rd ab Bund glatt rechts weiterarbeiten und nach 6 (10) Rd mit den Abnahmen beginnen. Dafür jede 10. M mit einem Maschenmarkierer oder andersfarbigen Faden kennzeichnen. In der nächsten Rd jede markierte M mit der M davor rechts zusammenstr = 108 (117) M. Diese Abnahmen in jeder Rd wiederholen, bis nur noch 12 (13) M übrig sind. Restliche M mit dem Arbeitsfaden fest zusammenziehen.

#### Ajourmuster

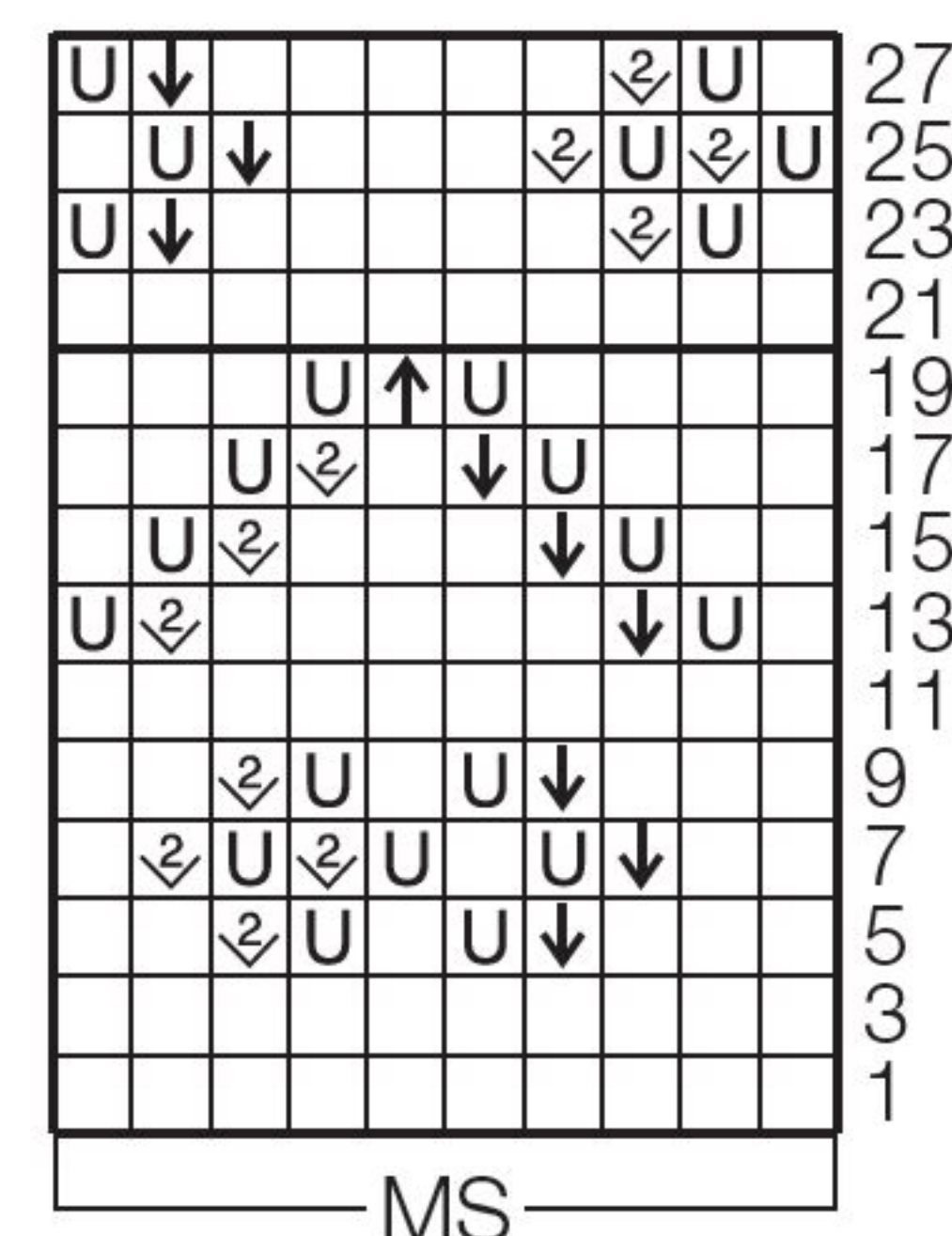

#### Zeichenerklärung:

- = 1 M rechts
- U = 1 Umschlag
- ⊞ = 2 M rechts zusammenstr
- ⬇ = 1 Überzug: M rechts abheben, 1 M rechts, dann die abgehobene M überziehen
- ⬆ = 1 M rechts abheben, 2 M rechts zusammenstr, dann die abgehobene M überziehen



Beanie im Zopf-Rautenmuster

Größe: S/M (L/XL); für ca. 53-56 (57-60) cm  
Kopfumfang

Material:  
50 g Kaschmirkarn in Hellgrau meliert (LL ca. 110 m/25 g).  
Je 1 Nadelspiel Nr. 3 und 4 und patentierte Zopfstricknadel von Neko

Muster:  
Rippenmuster: 1 M rechts und 1 M links im Wechsel.

Zopf-Rautenmuster

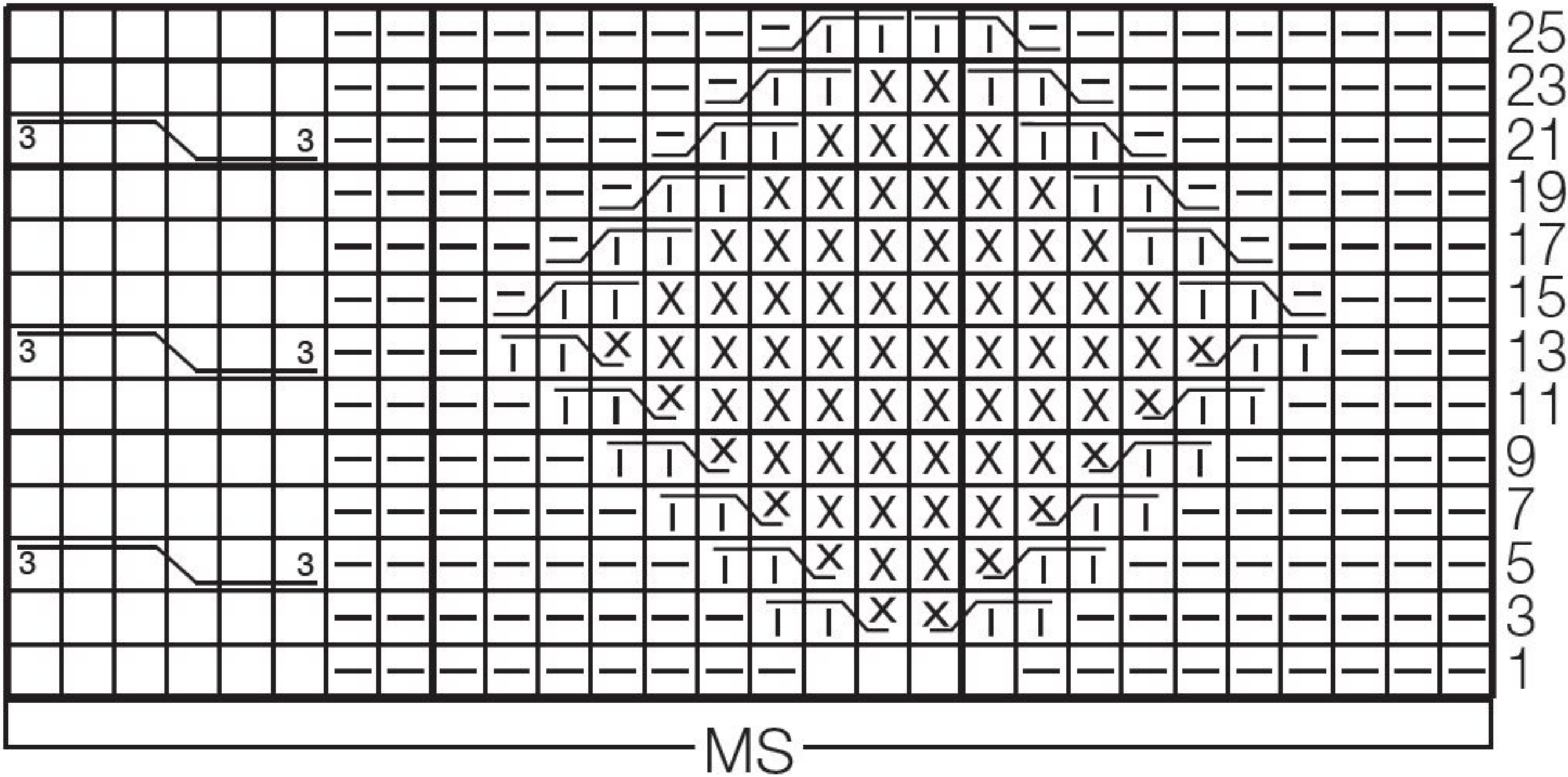

Zeichenerklärung:

- [ ] = 1 M rechts
- [—] = 1 M links
- [X] = 1 M im Perlmuster
- [X—] = 1 M auf eine Zopfnnadel hinter die Arbeit legen, 2 M rechts, dann die M der Zopfnnadel im Perlmuster str
- [—X] = 2 M auf eine Zopfnnadel vor die Arbeit legen, 1 M im Perlmuster, dann die 2 M der Zopfnnadel rechts str

- [—X—] = 1 M auf eine Zopfnnadel hinter die Arbeit legen, 2 M rechts, dann die M der Zopfnnadel links str
- [—X—] = 2 M auf eine Zopfnnadel vor die Arbeit legen, 1 M links, dann die 2 M der Zopfnnadel rechts str
- [—X—] = 3 M auf eine Zopfnnadel vor die Arbeit legen, 3 M rechts, dann die 3 M der Zopfnnadel rechts str

**Zopf-Rautenmuster:**  
M-Zahl teilbar durch 28.  
Laut Strickschrift arbeiten.  
Es sind nur die ungeraden Rd gezeichnet. In den geraden Rd die M str, wie erscheinen bzw. musterge-mäß. Den Mustersatz (= MS) stets wiederholen. In der Höhe mit der 1.-26. Rd beginnen, dann die 3.-26. Rd stets wiederholen.

**Perlmuster:** 1 M rechts und 1 M links im Wechsel. Das Muster in jeder Rd versetzen.

**Maschenprobe im Zopf-Rautenmuster mit Nadel Nr. 4:** 24 M und 34 Rd = 10 x 10 cm

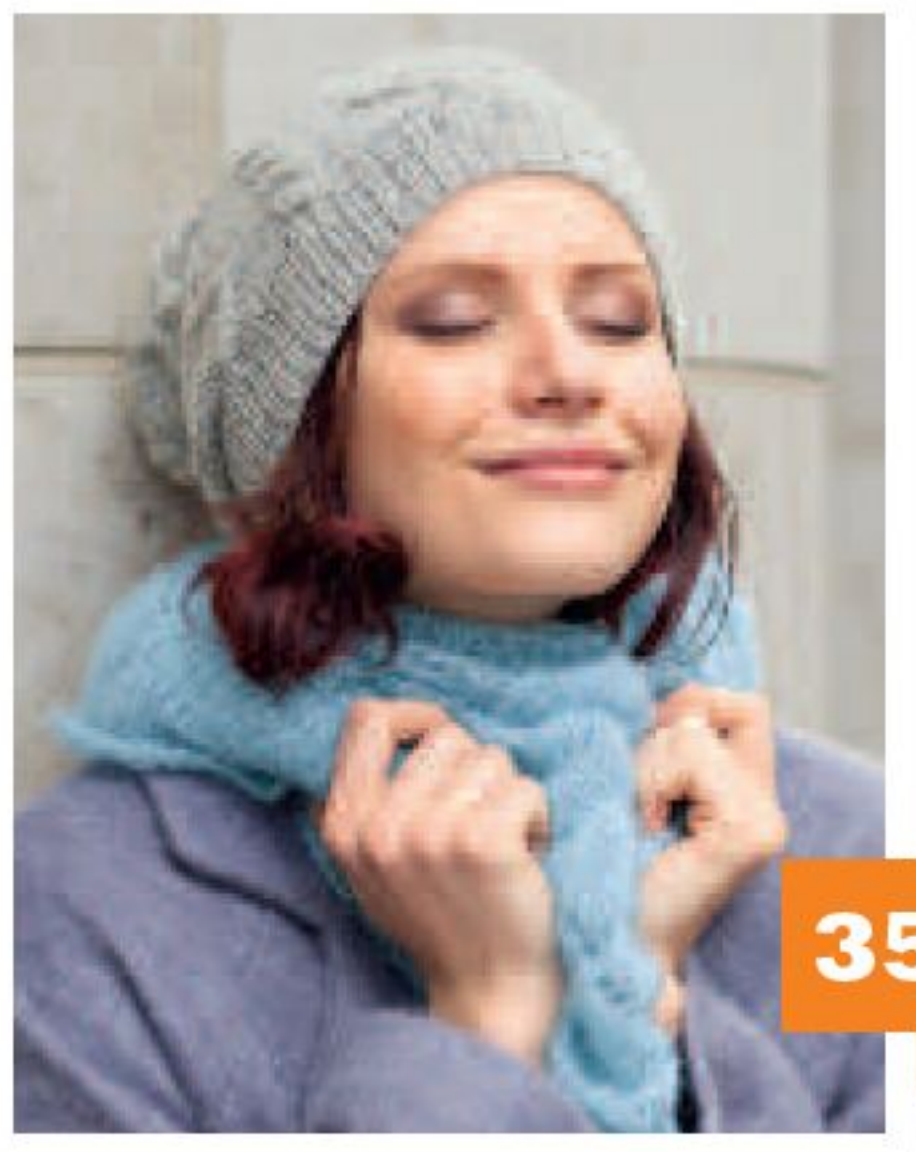

35

So wird es gemacht:

- 112 (120) M mit Nadel Nr. 3 anschlagen und auf dem Nadelspiel verteilt zur Rd schließen (= 28 (30) M pro Nadel). Für den Bund 5 cm im Rippenmuster str.
- Mit Nadel Nr. 4 im Zopf-Rautenmuster weiterarbeiten, dabei für die 2. Größe beidseitig der Zöpfe je 1 linke M mehr arbeiten.
- Nach ca. 25 cm = 86 Rd ab Bund mit den Abnahmen beginnen. In der nächsten Rd fortlaufend 2 M rechts zusammenstr = 56 (60) M. 3 Rd im Rippenmuster str, dann nochmals fortlaufend 2 M rechts zusammenstr = 28 (30) M. 1 Rd rechte M str und in der nächsten Rd nochmals stets 2 M rechts zusammenstr = 14 (15) M. Restliche M mit dem Arbeitsfaden fest zusammenziehen.

Mustermütze in Grau

Größe: S (M) L; für ca. 52-54 (55-57) 58-60 cm  
Kopfumfang

Material:  
100 g Schurwolle-Alpaka-Polyamidmischgarn in Gra (LL ca. 240 m/50 g).  
Je 1 Paar Stricknadeln Nr. 4,5 und 6

Muster:  
**Rippenmuster:** Rück-R: Rand-M, \*1 M links, 2 M rechts, 1 M links, ab \* wiederholen, Rand-M; Hin-R: M str, wie sie erscheinen.  
**Sternchenmuster:** M-Zahl teilbar durch 6 plus 1 M. 1. R: rechte M; 2. R: \*1 M links, 5 x [2 Umschläge, 1 M links], ab \* wiederholen, 1 M links; 3. R: \*1 M rechts, 5 M zusammenstr (= 5 M zusammen links abheben, dabei die Umschläge fallen lassen, die 5 M zurück auf die linke Nadel legen, dann die 5 M rechts verschränkt zusammenstr, jedoch nicht von der Nadel gleiten lassen, \*\*1 Umschlag auf die Nadel nehmen und die

5 M nochmals zusammenstr, ab \*\* noch 1 x wiederholen, danach die M von der Nadel gleiten lassen), ab \* wiederholen, 1 M rechts; 4. R: 3 x [2 Umschläge, 1 M links], \*1 M links, 5 x [2 Umschläge, 1 M links], ab \* wiederholen, 1 M links, 3 x [2 Umschläge, 1 M links]; 5. R: 3 M zusammenstr (= 3 M zusammen links abheben, dabei die Umschläge fallen lassen, die 3 M zurück auf die linke Nadel legen, dann die 3 M rechts verschränkt zusammenstr, jedoch nicht von der Nadel gleiten lassen, 1 Umschlag auf die Nadel nehmen und die 3 M nochmals zusammenstr, danach die M von der Nadel gleiten lassen), \*1 M rechts, 5 M zusammenstr, ab \* wiederholen, 1 M rechts, 3 M zusammenstr; 6. R: wie die 2. R. Mit der 1. und 2. R beginnen, dann die 3.-6. R stets wiederholen.  
**Maschenprobe im Sternchenmuster mit Nadel Nr. 6:** 18 M und 12 R = 10 x 10 cm

So wird es gemacht:

- 102 (106) 110 M mit Nadel Nr. 4,5 anschlagen und für den Bund mit einer Rück-R beginnend 6 cm im Rippenmuster str. Dabei in der letzten Rück-R gleichmäßig verteilt 21 (19) 17 M abnehmen = 81 (87) 93 M.

- Mit Nadel Nr. 6 zwischen den Rand-M im Sternchenmuster weiterarbeiten.
- Nach ca. 20 cm = 24 R (21,5 cm = 26 R) 23 cm = 28 R ab Bund mit Nadel Nr. 4,5 glatt rechts weiterarbeiten. In der 3. R ab Musterwechsel jede 2. und 3. M rechts zusammenstr = 54 (58) 62 M. In der folgenden Hin-R abwechselnd 2 M rechts und 2 M links zusammenstr = 27 (29) 31 M. In der Rück-R die M str, wie sie erscheinen. In der nächsten Hin-R jede rechte M mit der M davor rechts zusammenstr, dann die restlichen M mit dem Arbeitsfaden fest zusammenziehen.
- Die Seitennaht schließen.

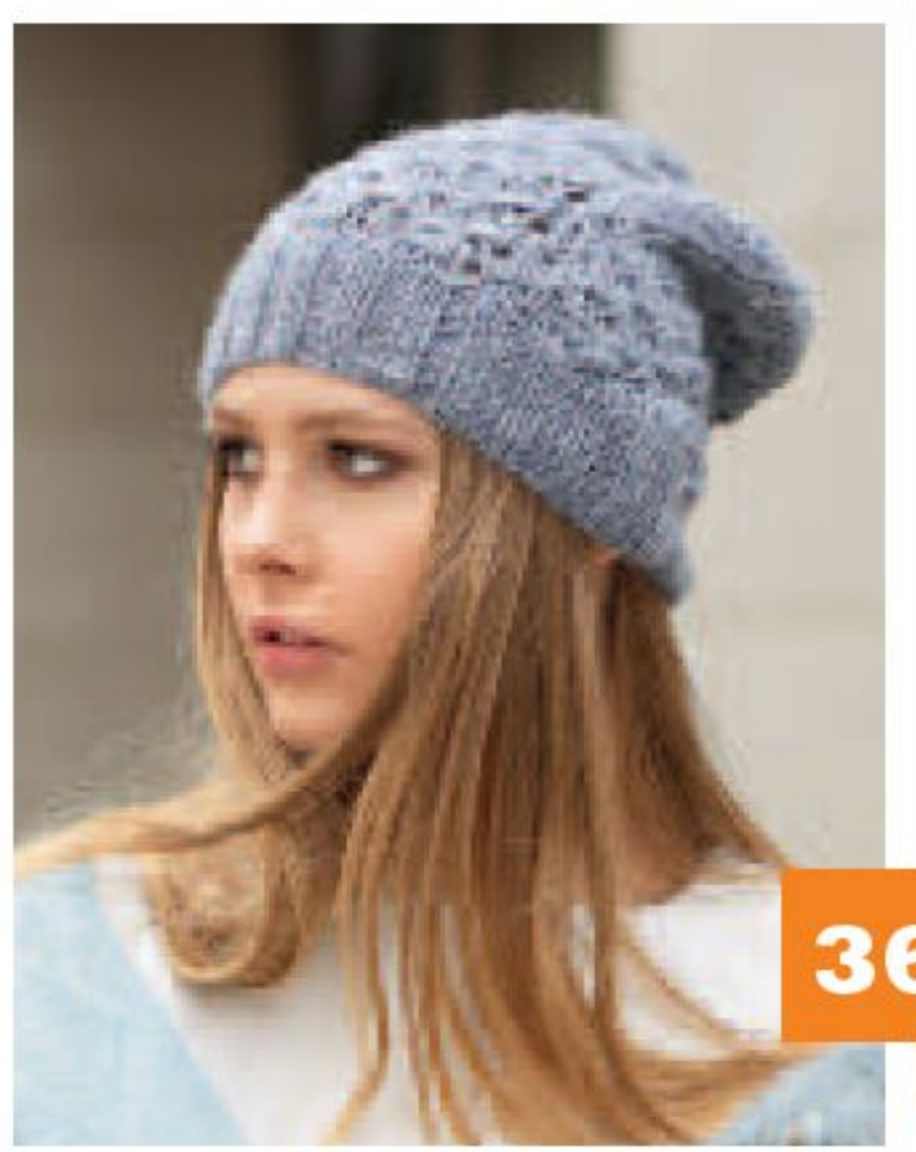

36

Ajournstola in Himmelblau

Größe: Ca. 154 cm Breite und 80 cm Höhe inklusive Rüsche

Material:  
75 g in Himmelblau Farbe 92 der Qualität „Silkhaire“ von Lana Grossa. Die Qualität besteht aus 70% Mohair, 30% Seide und hat eine Lauflänge von ca. 210 m/25 g.  
Rundstricknadel Nr. 6 von Lana Grossa

Muster:  
**Glatt rechts:** Hin-R rechte M, Rück-R linke M.  
**Kraus rechts:** Hin- und Rück-R rechte M str.  
**Ajournmuster:** Laut Strickschrift arbeiten. Es sind nur die Hin-R gezeichnet. In den Rück-R alle M und Umschläge links str. Mit der 5.-46. R beginnen, dann sinngemäß die 27.-46. R stets wiederholen, dabei den grau unterlegten Mustersatz (= MS) stets wiederholen.  
**Rüschenmuster:** 1., 3., 7., 11., 15., 19. und 23. R: rechte M; 2. und alle Rück-R: alle M und Umschläge links; 5. R: Rand-M, \*8 M rechts, 1 Umschlag, ab \* stets wiederholen,

8 M rechts, Rand-M; 9. R: Rand-M, \*9 M rechts, 1 Umschlag, ab \* stets wiederholen, 8 M rechts, Rand-M; 13. R: Rand-M, \*10 M rechts, 1 Umschlag, ab \* stets wiederholen, 8 M rechts, Rand-M; 17. R: Rand-M, \*11 M rechts, 1 Umschlag, ab \* stets wie-



37

Fortsetzung S. 42



derholen, 8 M rechts, Rand-M; **21. R:** Rand-M, \*12 M rechts, 1 Umschlag, ab \* stets wiederholen, 8 M rechts, Rand-M.  
**Maschenprobe glatt rechts:** 14 M und 24 R = 10 x 10 cm

So wird es gemacht:

- 1. 1 M anschlagen und wie folgt str: **1. R:** aus der M 1 M rechts, 1 M rechts verschränkt und 1 M rechts herausstr;
- 2. **R:** 3 M links; **3. R:** 1 M rechts, 1 Umschlag, 1 M rechts, 1 Umschlag, 1 M rechts; **4. R:** 5 M links. Ab der 5. R gemäß Strickschrift das Ajourmuster arbeiten, dabei beidseitig in jeder Hin-R wie gezeichnet 1 M zunehmen.
- 2. Nach ca. 77 cm = 186 R ab Anschlag sind 187 M vorhanden. Noch 4 R kraus rechts str, dann alle M links str und gleichzeitig locker abketten.
- 3. Die Rüsche in 2 Teilen arbeiten. Entlang einer schrägen Kante 138 M auffassen und 24 R Rüschenmuster str, dann alle M locker abketten. Die 2. Hälfte an der anderen schrägen Kante ebenso arbeiten, dann die Schmalseiten an der Spitze zusammennähen.

Ajourmuster

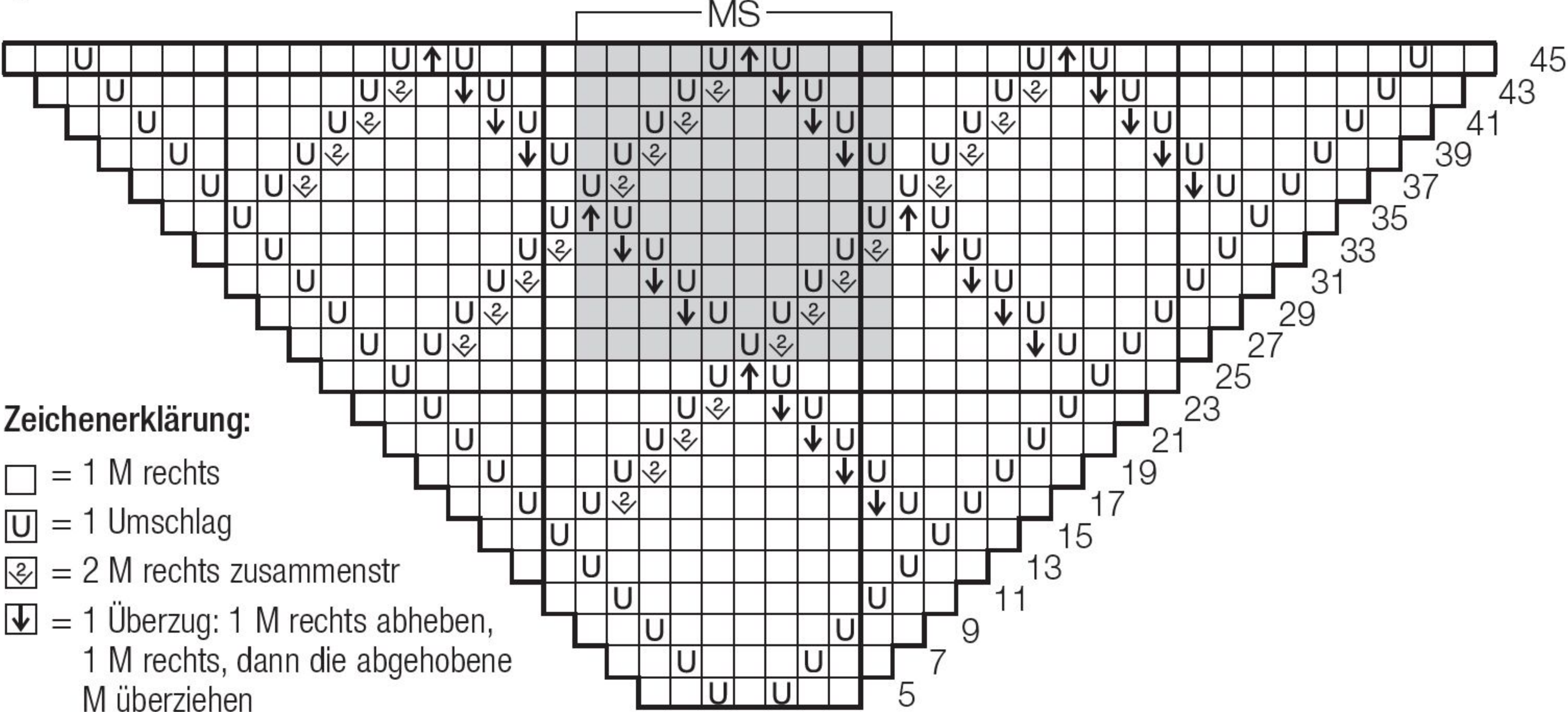

Zeichenerklärung:

- = 1 M rechts
- U = 1 Umschlag
- U = 2 M rechts zusammenstr
- ↓ = 1 Überzug: 1 M rechts abheben, 1 M rechts, dann die abgehobene M überziehen
- ↑ = 1 M rechts abheben, 2 M rechts zusammenstr, dann die abgehobene M überziehen



Schal und Mütze im Struktur-muster in Braun

Größe Schal: Ca. 50 x 176 cm

Größe Mütze: S/M; für ca. 53-57 cm Kopfumfang

Material:

Für den Schal 500 g Yakwolle in Hellbraun und 200 g in Mokka sowie für die Mütze je 100 g in Hellbraun und Mokka (LL ca. 200 m/100 g).  
Für den Schal Stricknadeln Nr. 4,5 und für die Mütze Nadelspiel Nr. 4 von Pony sowie patentierte Zopfstricknadel von Neko Für die Mütze einen Schmuckknopf

Muster:

- Glatt rechts:** Hin-R rechte M, Rück-R linke M; in Rd stets rechte M str.
- Kraus rechts:** Hin- und Rück-R rechte M str; in Rd abwechselnd 1 Rd rechte M und 1 Rd linke M.
- Zackenmuster:** M-Zahl teilbar durch 6. Laut Strickschrift arbeiten. Es sind nur die Hin-R bzw. ungeraden Rd gezeichnet. In den Rück-R bzw. geraden Rd die M str, wie sie erscheinen. Den Mustersatz (= MS) und die 1.-16. R/Rd stets wiederholen.
- Strukturzopfmuster:** M-Zahl teilbar durch 18. Laut Strickschrift arbeiten. Es sind nur die Hin-R bzw. ungeraden Rd gezeichnet. In den Rück-R bzw. geraden Rd die M str, wie sie erscheinen bzw. mustergemäß. Den Mustersatz (= MS) und die 1.-32. R/Rd stets wiederholen.
- Maschenprobe im Mustermix mit Nadel Nr. 4,5:** 21 M und 28 R/Rd = 10 x 10 cm
- Maschenprobe im Strukturzopfmuster mit Nadel Nr. 4:** 20,5 M und 28 R/Rd = 10 x 10 cm

So wird es gemacht:

Schal

- 1. In Mokka 104 M anschlagen und für die Randblende zwischen den Rand-M 10 cm = 28 R im Zackenmuster str.

Dann noch 2 R in folgender Einteilung arbeiten: Rand-M, 6 M Zackenmuster, 90 M glatt links, 6 M Zackenmuster und Rand-M.

- 2. Dann in folgender Mustereinteilung weiterstr, dabei mit mehreren Knäueln arbeiten und beim Farbwechsel die Fäden auf der Arbeitsrückseite miteinander verkreuzen, damit keine Löcher entstehen: In Mokka Rand-M, 6 M Zackenmuster und 2 M glatt links, in Hellbraun 86 M im Strukturzopfmuster, dabei das Muster bei Pfeil A beginnen den MS stets wiederholen und bei Pfeil B enden, in Mokka 2 M glatt links, 6 M Zackenmuster und Rand-M.
- 3. Nach ca. 154 cm = 430 R ab Randblende in Mokka weiterarbeiten. Zunächst 2 R in folgender Einteilung str: Rand-M, 6 M Zackenmuster, 90 M glatt links, 6 M Zackenmuster und

Rand-M. Danach zwischen den Rand-M noch 10 cm = 28 R im Zackenmuster str, dann alle M abketten.

Mütze

- 1. In Mokka 90 M anschlagen und auf dem Nadelspiel verteilt zur Rd schließen. Für die Blende 24 Rd im Zackenmuster und 2 Rd glatt links str = 8,5 cm.
- 2. In Hellbraun im Strukturzopfmuster weiterarbeiten, dabei das Muster mit der 5. Rd beginnen.
- 3. Nach ca. 19 cm = 54 Rd ab Blende glatt rechts weiterstr und wie folgt mit den Abnahmen beginnen: **1. Rd:** jede 8. und 9. M rechts zusammenstr = 80 M; **2. Rd:** jede 7. und 8. M rechts zusammenstr = 70 M; **3. Rd:** jede 6. und 7. M rechts zusammenstr = 60 M; **4. Rd:** jede 5. und 6. M rechts zusammenstr = 50 M. Dann restlichen M mit dem Arbeitsfaden fest zusammenziehen.
- 4. Den Schmuckknopf nach Belieben und Abbildung auf die Blende der Mütze nähen.

Zackenmuster

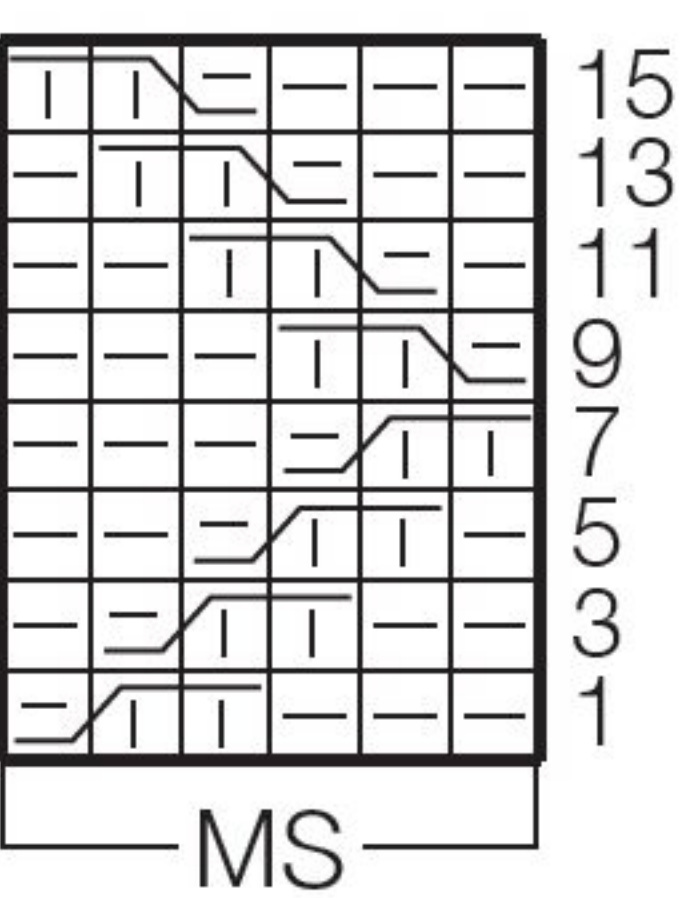

Strukturzopfmuster

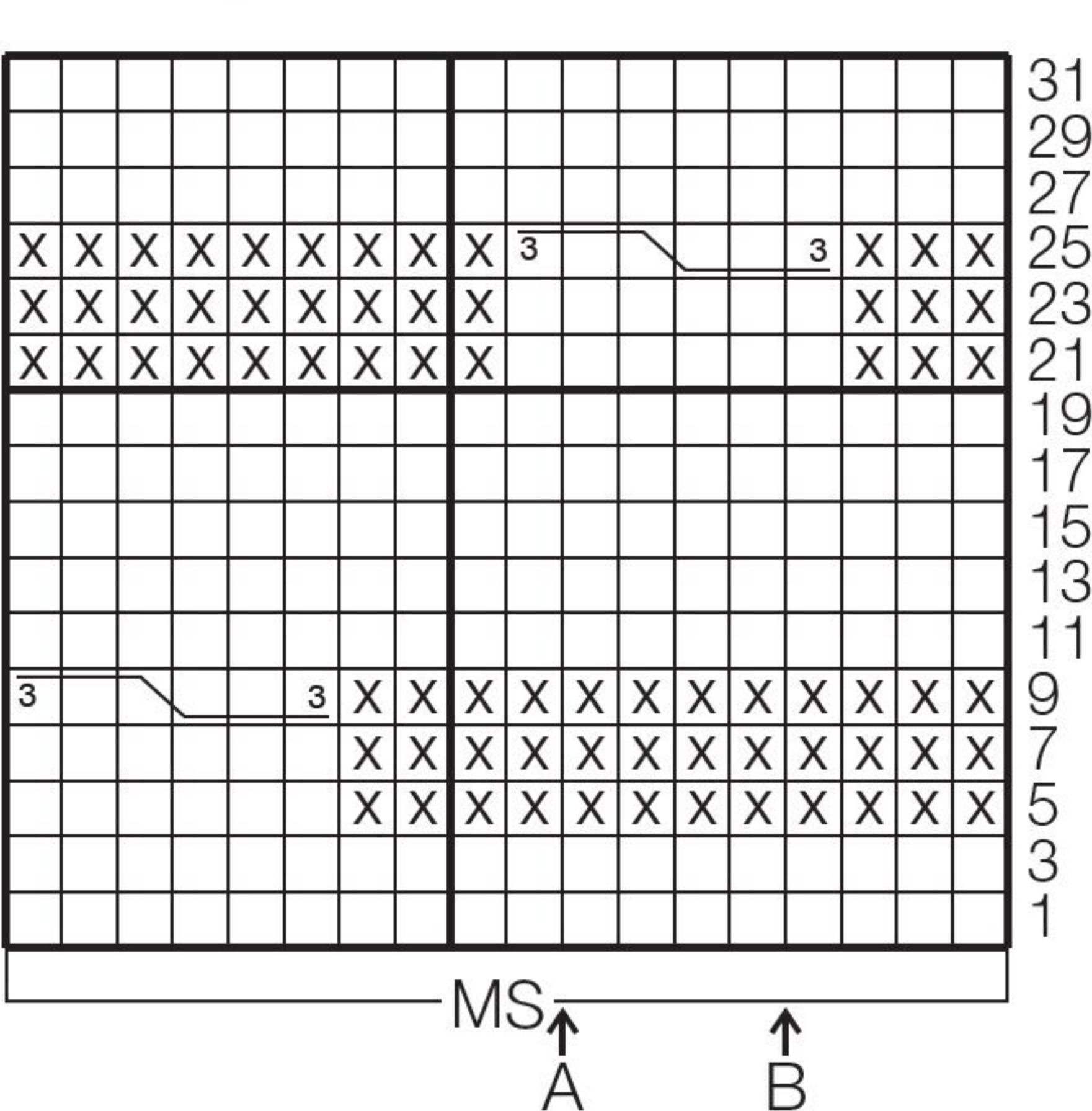

Zeichenerklärung:

- = 1 M rechts
- = 1 M links
- X = 1 M kraus rechts
- = 1 M auf eine Zopfnadel hinter die Arbeit legen, 2 M rechts, dann die M der Zopfnadel links str
- = 2 M auf eine Zopfnadel vor die Arbeit legen, 1 M links, dann die 2 M der Zopfnadel rechts str
- = 3 M auf eine Zopfnadel vor die Arbeit legen, 3 M rechts, dann die 3 M der Zopfnadel rechts str









44

## Gehäkelte Schirmmütze

**Größe:** S (M/L) XL;  
für ca. 52-54 (55-57)  
58-60 cm Kopfumfang

### Material:

Je 100 g in Königsblau  
Farbe 6928, Eisblau Farbe  
8112 und Weiß Farbe 1101

der Qualität „Andes“ von Drops Design. Die Qualität besteht aus 65% Schurwolle, 35% Alpaka und hat eine Lauflänge von ca. 96 m/100 g.

Häkelnadel Nr. 8 von Drops Design

### Muster:

**Grundmuster mit Stäbchen:** In Rd häkeln, dabei jede Rd mit 3 Luft-M als Ersatz für das 1. Stäbchen beginnen und mit 1 Kett-M in die 3. Anfangsluft-M beenden. Um 1 M zu verdoppeln, 2 Stäbchen in eine Einstichstelle arbeiten.

**Grundmuster mit festen M:** Mit festen M in Rd häkeln, dabei jede Rd mit 1 Luft-M als Ersatz für die 1. feste M beginnen und mit 1 Kett-M in die Anfangsluft-M beenden.

**Streifenmuster:** Im Grundmuster je 1 Rd feste M in \*Weiß, Eisblau und Königsblau, ab \* wiederholen. Beim Farbwechsel bereits die Kett-M am Ende der Rd mit der nächsten Farbe arbeiten.

**Maschenprobe im Grundmuster:** 9 M = 10 cm

### So wird es gemacht:

1. In Königsblau 4 Luft-M anschlagen und mit 1 Kett-M zur Rd

schließen. Zunächst im Grundmuster mit Stäbchen wie folgt häkeln: **1. Rd:** 10 (12) 12 Stäbchen in den Ring; **2. Rd:** jede 2. M verdoppeln = 15 (18) 18 Stäbchen; **3. Rd:** jede 2. M verdoppeln = 22 (27) 27 Stäbchen; **4. Rd:** jede 2. M verdoppeln = 33 (40) 40 Stäbchen; **5. Rd:** jede 3. (8.) 5. M verdoppeln = 43 (45) 48 Stäbchen.

2. Nun im Streifenmuster gerade weiterarbeiten. Nach ca. 20 (21) 22 cm Höhe noch 1 Rd in Königsblau häkeln, dann Faden abschneiden und vernähen.

3. Den Schirm in Königsblau über die vordere Mitte direkt an den Rand der Mütze häkeln: **1. R:** 20 (20) 22 feste M; **2. R:** 1 Lftm, 2 feste M zusammen abmaschen, bis zu den letzten 2 M je 1 feste M in jede Einstichstelle häkeln, dann 2 feste M zusammen abmaschen = 18 (18) 20 feste M; **3. R:** wie die 2. R = 16 (16) 18 feste M. Faden abschneiden und vernähen.



45+46

## Stirnband und Kragen in Rosetönen

**Größe Stirnband:** 3-5  
(6-9) 10-12 Jahre;  
für ca. 50-52 (52-54)  
54-56 cm Kopfumfang

**Größe Kragen:** 3-5 (6-9)  
10-12 Jahre; ca. 60 (64)

69 cm Umfang unten und 47 (51) 56 cm Umfang oben

### Material:

Für Stirnband und Kragen jeweils 100 g in Rosengarten Farbe 01 der Qualität „Big Delight“ von Drops Design. Die Qualität besteht aus 100% Schurwolle und hat eine Lauflänge von ca. 190 m/100 g.

Häkelnadel Nr. 5 von Drops Design

### Muster:

**Grundmuster in Reihe:** Mit festen M häkeln, dabei jede R mit 1 zusätzlichen Wendeluft-M beginnen.

**Grundmuster in Runden:** Mit festen M häkeln, dabei jede Rd mit 1 Luft-M als Ersatz für die 1. feste M beginnen und mit 1 Kett-M in die Anfangsluft-M beenden. Nach jeder Rd wenden, so dass in Hin- und Rück-Rd gearbeitet wird.

**Blume:** 4 Luft-M anschlagen und mit 1 Kett-M zur Rd schließen.

**1. Rd:** \*1 feste M in den Ring, 3 Luft-M, ab \* noch 2 x wiederholen, enden mit 1 Kett-M in die 1. feste M = 3 Bögen; **2. Rd:** um jeden Luftmaschenbogen 1 Kett-M, 5 Stäbchen und 1 Kett-M = 3 Blütenblätter, wenden; **3. Rd:** \*4 Luft-M, von hinten in die Mitte des folgenden Luftmaschenbogens der 1. Rd 1 feste M, 4 Luft-M, auf die feste M der 1. Rd 1 feste M, ab \* noch 2 x wiederholen = 6 Bögen; **4. Rd:** um jeden Luftmaschenbogen 1 Kett-M, 6 Stäbchen und 1 Kett-M = 6 Blütenblätter.

**Maschenprobe im Grundmuster:** 14 feste M = 10 cm

### So wird es gemacht:

#### Stirnband

1. 13 (14) 15 Luft-M plus 1 Wendeluft-M anschlagen, dann

im Grundmuster in R häkeln.

2. Nach 46 (48) 50 cm enden und Faden abschneiden.

3. Die Schalseiten in der hinteren Mitte zusammennähen.

4. Eine Blume häkeln und an das Stirnband nähen.

#### Kragen

1. 84 (90) 96 Luft-M anschlagen und mit 1 Kett-M zur Rd schließen, dann im Grundmuster in Rd häkeln.

2. Nach 6 cm in der nächsten Rd jede 13. und 14. (14. und 15.) 15. und 16. M zusammen abmaschen = 78 (84) 90 M.

3. Gerade weiterhäkeln und nach 12 cm ab Anschlag jede 12. und 13. (13. und 14.) 14. und 15. M zusammen abmaschen = 72 (78) 84 M.

4. Gerade weiterhäkeln und nach 18 cm ab Anschlag jede 11. und 12. (12. und 13.) 13. und 14. M zusammen abmaschen = 66 (72) 78 M.

5. Gerade weiterhäkeln und nach insgesamt 22 (24) 26 cm ab Anschlag enden.

6. Zwei Blumen häkeln und an den Kragen nähen.



47

## Gehäkelte Mütze mit Ohrenklappen

**Größe:** 3-4 (5-6) 7-9  
(10-13) Jahre; für ca.  
49-50 (51-52) 53-54  
(55-56) cm Kopfumfang

### Material:

Je 50 (50) 50 (100) g in  
Hellbraun Farbe 55 und Pink Farbe 13 der Qualität „Karisma“  
von Drops Design. Die Qualität besteht aus 100% Schurwolle  
und hat eine Lauflänge von ca. 100 m/50 g.

Häkelnadel Nr. 4,5 von Drops Design

### Muster:

**Grundmuster:** In Rd mit Stäbchen häkeln, dabei jede Rd mit 2 zusätzlichen Luft-M beginnen und mit 1 Kett-M in das 1. Stäbchen beenden. Um 1 M zu verdoppeln, 2 Stäbchen in eine Einstichstelle arbeiten.

**Streifenmuster:** Abwechselnd 1 Rd in Pink und Hellbraun arbeiten. Beim Farbwechsel bereits die Kett-M der letzte Rd mit der neuen Farbe abmaschen.

**Blume:** Nach der Häkelschrift in Rd arbeiten, dabei jede Rd mit der in der Häkelschrift angegebenen Anzahl von Luft-M

beginnen und mit Kett-M beenden. Falls nötig, mit Kett-M zum Beginn der folg Rd vorgehen. Die 1.-4. und 6. Rd in Hellbraun, die 5. und 7. Rd in Pink arb.

**Maschenprobe im Grundmuster:** 15 Stäbchen und 10 R = 10 x 10 cm

### So wird es gemacht:

1. In Hellbraun 4 Luft-M anschlagen und mit 1 Kett-M zur Rd schließen. Dann im Grundmuster wie folgt häkeln: **1. Rd:** 6 Stäbchen in den Ring; **2. Rd:** jede M verdoppeln = 12 Stäbchen. Nun gemäß Streifenfolge mit Pink weiterhäkeln. **3. Rd:** jede 2. M verdoppeln = 18 Stäbchen; **4. Rd:** jede 3. M

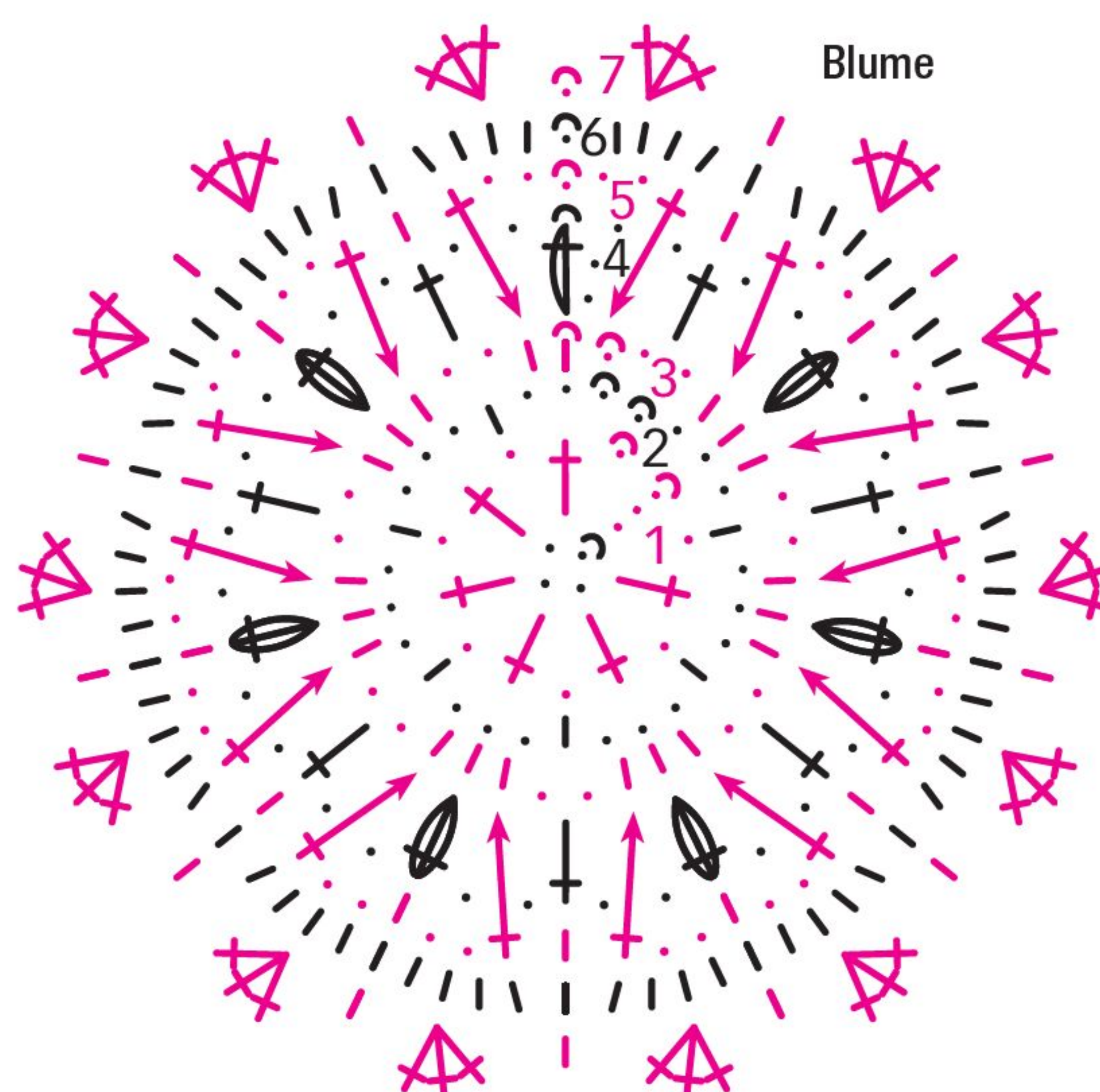

### Zeichenerklärung:

- = 1 Luft-M
- ~ = 1 Kett-M
- ↑ = 1 feste M
- ↑ = 1 Stäbchen
- ↓ = 1 Stäbchen in die feste M der 3. Rd
- ⦿ = 1 Noppe: 3 Stäbchen in eine Einstichstelle arbeiten, dabei jedoch immer nur 1 x 2 Schlingen abmaschen, dann alle 4 Schlingen zusammen abmaschen
- ⦿ = 3 Stäbchen in eine Einstichstelle



verdoppeln = 24 Stäbchen; **5. Rd:** jede 4. M verdoppeln = 30 Stäbchen; **6. Rd:** jede 5. M verdoppeln = 36 Stäbchen; **7. Rd:** jede 6. M verdoppeln = 42 Stäbchen; **8. Rd:** jede 7. M verdoppeln = 48 Stäbchen; **9. Rd:** 48 Stäbchen; **10. Rd:** jede 8. M verdoppeln = 54 Stäbchen; **11. Rd:** 54 Stäbchen; **12. Rd:** jede 9. M verdoppeln = 60 Stäbchen; **13. Rd:** 60 Stäbchen; **14. Rd:** jede 10. M verdoppeln = 66 Stäbchen; **15. Rd:** 66 Stäbchen; **16. Rd:** jede 11. M verdoppeln = 72 Stäbchen; **17. Rd:** 72 Stäbchen; **18. Rd:** verteilt 0 (2) 4 (6) M verdoppeln = 72 (74) 76 (78) Stäbchen.

**2.** Ohne Zunahmen gerade weiterarbeiten, bis ca. 21 (21) 23 (23) cm Höhe erreicht sind, dabei mit 1 Rd in Pink enden. Faden abschneiden.  
**3.** Für die Ohrenklappen 2 Blumen häkeln. Dafür jeweils 4 Luft-M in Hellbraun anschlagen und mit 1 Kett-M zur Rd schließen, dann laut Häkelschrift bis zur 7. Rd häkeln.  
**4.** Für die Bänder jeweils 4 Luft-M in Hellbraun anschlagen und mit 1 Kett-M zur Rd schließen, dann wie folgt häkeln: **1. Rd:** 1 Luft-M, \*1 feste M in den Ring, 3 Luft-M, ab \* noch 5 x wiederholen, enden mit 1 Kett-M in die 1. feste M; **2. Rd:**

in Pink mit Kett-M in die Mitte des 1. Luftmaschenbogens vorgehen, \*1 feste M um den Luftmaschenbogen, 3 Luft-M, ab \* noch 5 x wiederholen, enden mit 1 Kett-M in die 1. feste M. Direkt im Anschluss eine 12 (13) 13 cm lange Luftmaschenkette häkeln und mit 1 Kett-M an einer Blume befestigen.  
**5.** Die Ohrenklappen an die Mütze nähen.

## Mädchenloop und Mütze in Rosa

**Größe Loop: 3-5 (6-9) 10-13 Jahre**

**Größe Mütze: 3-5 (6-9) 10-13 Jahre; für ca. 50-52 (52-54) 54-56 cm Kopfumfang**

### Material:

Für den Loop 100 g in Staubrosa Farbe 3112 der Qualität „Alpaca“ und 50 g in Hellrosa Farbe 03 der Qualität „Kid-Silk“ sowie für die Mütze 50 g in Staubrosa Farbe 3112 der Qualität „Alpaca“ und 25 g in Hellrosa Farbe 03 der Qualität „Kid-Silk“ von Drops Design. Die Qualität „Alpaca“ besteht aus 100% Alpaka und hat eine Lauflänge von ca. 167 m/50 g. Die Qualität „Kid-Silk“ besteht aus 75% Mohair, 25% Seide und hat eine Lauflänge von ca. 200 m/25 g.  
Rundstricknadel und Nadelspiel Nr. 5 von Drops Design  
Für den Loop 1 Holzknopf Artikel 503 von Drops Design

### Muster:

**Kraus rechts:** Hin- und Rück-R rechte M str; in Rd abwechselnd 1 Rd rechte M und 1 Rd linke M.

**Streifenmuster: 1.-5. Rd:** rechte M; **6. Rd:** linke M; **7. und 8. Rd:** rechte M; **9. Rd:** abwechselnd 2 M rechts zusammenstr und 1 Umschlag; **10. und 11. Rd:** rechte M; **12. Rd:** linke M. Die 1.-12. Rd stets wiederholen.

**Maschenprobe glatt rechts doppelfädig:** 17 M und 22 R/ Rd = 10 x 10 cm

**Hinweis:** Es wird immer doppelfädig mit je einem Faden beider Qualitäten gearbeitet.

### So wird es gemacht:

#### Loop

**1.** 122 (136) 146 M doppelfädig mit der Rundstricknadel anschlagen und zur Rd schließen. Für den Bund 14 (14) 16 Rd kraus rechts str.  
**2.** Dann im Streifenmuster weiterarbeiten, dabei immer in der 5. Rd des Musters insgesamt 4 (4) 5 x verteilt je 12 (12) 10 M abnehmen. Nach 41 (41) 53 Rd ab Bund sind 74 (88) 96 M vorhanden, dabei nach Bedarf auf das Nadelspiel wechseln.  
**3.** In der nächsten Rd alle M rechts str und am Ende der Rd für die Blende zusätzlich 10 (10) 12 M dazu anschlagen. Dann über alle 84 (98) 108 M in offener Arbeit noch 12 (12) 14 R kraus rechts str, dann alle M abketten.

**4.** Die Blende von innen an den Halsrand nähen und den Knopf annähen, dabei durch beide Lagen stechen.

### Mütze

**1.** 84 (88) 92 M doppelfädig mit der Rundstricknadel anschlagen und zur Rd schließen. Für den Bund 8 Rd kraus rechts str.  
**2.** Dann im Streifenmuster weiterarbeiten, dabei immer in der 5. Rd des Musters insgesamt 3 (4) 4 x verteilt je 18 (14) 14 M abnehmen. Nach Bedarf auf das Nadelspiel wechseln. Nach 36 (36) 38 Rd ab Bund sind 30 (32) 36 M vorhanden.  
**3.** Noch 5 Rd rechte M str, dann fortlaufend je 2 M rechts zusammenstr und restliche M mit dem Arbeitsfaden fest zusammenziehen.



48+49

## Jungenmütze und Halstuch

**Größe Mütze: 3-5 (6-9) 10-13 Jahre; für ca. 49-51 (51-53) 54-56 cm Kopfumfang**

**Größe Tuch: Einheitsgröße ca. 92 cm Breite und 20 cm Höhe**

### Material:

Für Mütze und Tuch 100 g in Marine Farbe 04 der Qualität „Big Delight“ von Drops Design. Die Qualität besteht aus 100% Schurwolle und hat eine Lauflänge von ca. 190 m/100 g.  
Je 1 Rundstricknadel Nr. 4,5 und 5,5 von Drops Design

### Muster:

**Rippenmuster: Hin-R:** Rand-M, \*1 M rechts, 2 M links, 1 M rechts, ab \* wiederholen; **Rück-R:** M str, wie sie erscheinen.

**Kraus rechts:** Hin- und Rück-R rechte M str.

**Maschenprobe kraus rechts mit Nadel Nr. 5,5:** 16 M und 30 R = 10 x 10 cm

### So wird es gemacht:

#### Mütze

**1.** 70 (74) 78 M mit Nadel Nr. 4,5 anschlagen und in offener Arbeit str. Für den Bund 4 (4) 5 cm im Rippenmuster str.  
**2.** Mit Nadel Nr. 5,5 weiterarbeiten, dabei in der 1. R verteilt 1 (2) 0 M abnehmen = 69 (72) 78 M.  
**3.** Nach 12 (13) 14 cm ab Anschlag mit den Abnahmen beginnen, dafür zunächst nach jeder 23. (24.) 26. M einen Maschenmarkierer oder andersfarbigen Faden einhängen. In der nächsten Hin-R die ersten 2 M rechts zusammenstr, vor und nach jeder Markierung 2 M rechts zusammenstr sowie am R-Ende die letzten 2 M rechts zusammenstr = 63 (66) 72 M. Diese Abnahmen noch 7 (8) 9 x in jeder Hin-R wiederholen = 21 (18) 18 M. In der nächsten Hin-R fortlaufend 2 M rechts zusammenstr, dann die restlichen M mit dem Arbeitsfaden fest zusammenziehen.  
**4.** Seitennaht schließen.

#### Tuch

**1.** 9 M mit Nadel Nr. 5,5 anschlagen. Die Mittel-M mit einem Maschenmarkierer oder andersfarbigen Faden kennzeichnen

und in folgender Einteilung str: **1. R:** 1 M rechts, 1 Umschlag, 3 M rechts, 1 Umschlag, 1 M rechts (= Mittel-M), 1 Umschlag, 3 M rechts, 1 Umschlag, 1 M rechts = 13 M; **2. R:** 1 M rechts, 1 Umschlag, 11 M rechts, 1 Umschlag, 1 M rechts = 15 M; **3. R:** 1 M rechts, 1 Umschlag, bis zur Mittel-M rechts str, 1 Umschlag, 1 Mittel-M rechts, 1 Umschlag, rechts str bis vor die letzte M, 1 Umschlag, 1 M rechts; **4. R:** 1 M rechts, 1 Umschlag, rechts str bis vor die letzte M, 1 Umschlag, 1 M rechts. Die 3. und 4. R stets wiederholen, d.h. in jeder Hin-R 4 M und in jeder Rück-R 2 M zunehmen.

**2.** Bei 22 cm Höhe alle M locker abketten.



50+51

## Kreuzanschlag

Der Anschlag wird mit doppeltem Faden gearbeitet. Dafür wird ein Zusatzfaden benötigt, der mindestens doppelt so lang sein muss, wie der Anschlagrand ausfallen soll. Zunächst die Anfangsschlinge arbeiten. Dafür die Mitte des Zusatzfadens zusammen mit dem Knäueifaden fassen und die Anfangsschlinge ausführen. Danach den vom Knäuel kommenden einfachen Faden normal um den Zeigefinger legen und unter den Fingern durchführen (= Zeigefingerfaden). Den doppelten Zusatzfaden von außen nach innen um den Daumen führen und mit dem Zeigefingerfaden unter den übrigen Fingern festhalten (= Daumenfaden). Nun die 1. M normal anschlagen, dh die Nadel von außen nach innen um den Daumenfaden herumführen, den Zeigefingerfaden durchholen und M anziehen. Für die 2. M den Daumenfaden loslassen und von innen nach außen um den Daumen herumlegen. Nun die Nadel unter dem innen liegenden Daumenfaden durchführen, den Zeigefingerfaden durchholen und M anziehen. Diesen Wechsel stets wiederholen. Nach der Anschlag-R stets 1 Rück-R linke M str.



Stola Blattwerk

**Material:**  
Woolly Hugs "Cashmere" (78% Baumwolle, 14% Polyamid, 8% Cashmere, Lauflänge 190m/50g) von Langendorf & Keller (VeronikaHug.com):  
**200 g** in Apricot (Farbe 25)  
Stricknadeln Nr. 3,5 – 4,5

**Kraus rechts:** Hin- und Rückreihe rechte Maschen stricken.  
**Randmasche:** In den Hin- und Rückreihen die 1. Randmasche ungestrickt abheben, dabei den Faden vor der Arbeit mitführen, die letzte Randmasche rechts abstricken.  
**Grundmuster:** Laut Strickschrift arbeiten. Die Maschenzahl muss durch 16 teilbar sein, plus 1 zusätzliche Masche, damit das Muster rechts und links aufgeht plus zusätzlich 8 Maschen für die Randblenden. In der Breite wie folgt arbeiten: Randmasche, 3 Maschen kraus rechts, die 16 Maschen vom Mustersatz stricken und diesen stets wiederholen, enden mit der Masche nach dem Mustersatz, plus 3 Maschen kraus rechts plus 1 Randmasche. In der Höhe die 1.-24. Reihe stets wiederholen. Es sind nur die Hinreihen gezeichnet, in den Rückreihen die Maschen stricken, wie sie erscheinen und die Umschläge links stricken. Kraus rechts gestrickte Maschen in den Rückreihen ebenfalls rechts stricken.

**Maschenprobe:** 18 Maschen (M) und 26 Reihen = 10 x 10 cm.

**So wird's gemacht:** 73 M anschlagen und zunächst 8 Reihen kraus rechts stricken. Danach im Grundmuster arbeiten. Nach ca. 163 cm ab Anschlag nochmals 8 Reihen kraus rechts stricken. Anschließend alle M locker (!) rechts abketten.





Diese Stola sowie viele weitere wunderschöne Modelle finden Sie auch in unserer Zeitschrift:

**100 Seiten voller Ideen Nr. 1/24 "Tücher & Schals - stricken & häkeln"**

Erhältlich ab dem 27.01.24 am Kiosk oder auf [www.craftery.de](http://www.craftery.de)

Strickschrift

—	U	I	—	M	I	I	U	/	U	I	M	I	U	I	U	—
—	U	I	—	I	I	I	U	↑	U	I	I	M	I	I	U	—
—	U	I	—	I	U	M	—	\	U	I	I	M	I	I	U	—
—	U	I	U	I	M	I	U	\	U	I	I	M	I	I	U	—
—	U	I	I	M	I	I	U	↑	U	I	I	I	I	I	U	—
—	U	I	I	M	I	I	U	/	U	M	U	I	I	I	U	—
—	U	I	I	M	I	I	U	/	U	I	M	I	U	I	U	—
—	U	I	I	I	I	I	U	↑	U	I	I	M	I	I	U	—
—	U	I	I	I	U	M	—	\	U	I	I	M	I	I	U	—
—	U	I	U	I	M	I	U	\	U	I	I	M	I	I	U	—
—	U	I	I	M	I	I	U	↑	U	I	I	I	I	I	U	—
—	U	I	I	M	I	I	U	/	U	M	U	I	I	I	U	—
MS																

Zeichenerklärung

- I = 1 Masche rechts
- = 1 Masche links
- U = 1 Umschlag
- / = 2 Maschen rechts zusammenstricken
- \ = 1 einfacher Überzug (= 1 Masche abheben, die folgende Masche rechts stricken, dann die abgehobene Masche darüber ziehen)
- ↑ = 1 doppelter Überzug (= 1 Masche abheben, die folgenden 2 Maschen rechts zusammenstricken, dann die abgehobene Masche darüber ziehen)
- M = 3 Maschen mit Mittelmasche zusammenstricken (= 2 Maschen zusammen abheben, die folgende Masche rechts stricken, dann die 2 abgehobenen Maschen darüber ziehen)



# *Stola* **BLATTWERK**





# Liebevolle Handarbeitsideen

NÄHEN • STRICKEN • HÄKELN • STICKEN



Die Zeitschrift Anna erscheint bei BPV Medien Vertrieb GmbH & Co. KG, Römerstr. 90, 79618 Rheinfelden, Handelsregister: Freiburg i. BR., HRA 410806

Erhältlich im Zeitschriftenregal und unter [www.craftery.de](http://www.craftery.de)

Anna abonnieren und sparen unter: [www.craftery.link/anna-abo](http://www.craftery.link/anna-abo)

Folge uns:

 AnnaHandarbeiten

 anna\_handarbeiten

 [www.craftery.de/newsletter](http://www.craftery.de/newsletter)