

sandra
SONDERHEFT

MÜTZEN

FÜR
ALLE

Einfach
STRICKEN
& HÄKELN



Tolle Modelle
FÜR SIE & IHN
FÜR GROSS & KLEIN



50
KREATIVE
MASCHEN-
IDEEN



SA 252



Überarbeitete
Neuaufgabe

Deutschland € 5,50
Österreich € 6,30
Schweiz SFR 10,20
BeNeLux € 6,50
Dänemark DK 55,00
Estland € 6,10
Finnland € 7,70
Griechenland € 6,70
Italien € 6,50
Lettland € 6,10
Litauen € 5,80
Polen PLN 29,00
Portugal € 6,50
Slowakei € 6,70
Slowenien € 6,40
Spanien € 6,50
Tschechien Kč 150





Seite 24/25

TOLLE MÜTZEN FÜR KINDER

Abkürzungen.....	32
Bezugsquellen	39
Impressum	46



Wir sind für Sie da!

Haben Sie Fragen zu unseren Zeitschriften oder Probleme mit einer Anleitung? Unser Leser-Service hilft Ihnen gerne weiter.

Schreiben Sie uns:
Service-hotline@bpv-
medien.de



Nichts geht mehr oben ohne – Mützen sind ein Lieblingskind der Mode und liegen voll im Trend. Vor allem, die selbstgemachten Unikate, denn Individualität wird großgeschrieben und ein selbst gehäkelt oder gestricktes Modell lässt sich perfekt auf die Garderobe und den eigenen Stil abstimmen. Ob lässig weit oder schmal, ob mit oder ohne Pompon, ob kuschelflauschig oder neonleuchtend – Mützen sind schnell fertig gestellt und so kann sich jeder, der ein wenig stricken oder häkeln kann, gleich mehrere zur Auswahl arbeiten. An meiner Garderobe hängen auf jeden Fall inzwischen viele Exemplare – da habe ich zu jeder Jacke, zu jedem Anlass und zu jeder Stimmung das richtige Modell zur Hand. Denn eins ist ganz klar: Ohne Mütze fehlt mir was!“

Geht es Ihnen, **liebe Leserin, lieber Leser**, ähnlich? Dann bieten wir Ihnen mit dieser Zeitschrift 50 wundervolle Modelle für Kinder, Damen und Herren, gestrickt und gehäkelt. Bei allen Modellen und Anleitungen folgen wir dabei aber immer einigen einfachen Prinzipien:

Nie wieder Ufos (Unfertige Objekte) – diese Mützen sind unkompliziert, schnell zu machen und so erklärt, dass garantiert jeder zum Erfolg kommt!

Einfache, übersichtliche Anleitungen, Schritt für Schritt beschrieben, so dass jeder alles versteht! Kaum Abkürzungen, kein Fachchinesisch, hier kann jeder mitnadeln!

Modische Mützen für jeden Geschmack: Hier ist für jeden etwas dabei und das in großer Auswahl!

Mit vielen Tipps aus der Praxis, die wirklich helfen! Wird es technisch etwas spezieller zeigt ein Lehrgang mit Zeichnungen, wie es geht.

Suchen Sie sich Ihre Lieblingsmütze aus und stricken oder häkeln Sie mit – viel Spaß dabei!

Ihre Redaktion

Erkunde unsere Kreativ-Welt
auf www.craftery.de



1

2

Leuchtsignale



Entwurf: Janne Graf, Foto: Sophie Jendreyko, Styling: Julia Quante

3

4



Pure
Farbenfreude



Garn und Entwurf: Schoeller + Stahl, Foto: Sophie Jendreyko, Styling: Julia Quante, Jacke: Bench

8



Entwurf: Evelyn Hase, Fotos: Axel Kohlhaas
www.kohlhaas-fotografie.de, Styling: Ingrid Janssen

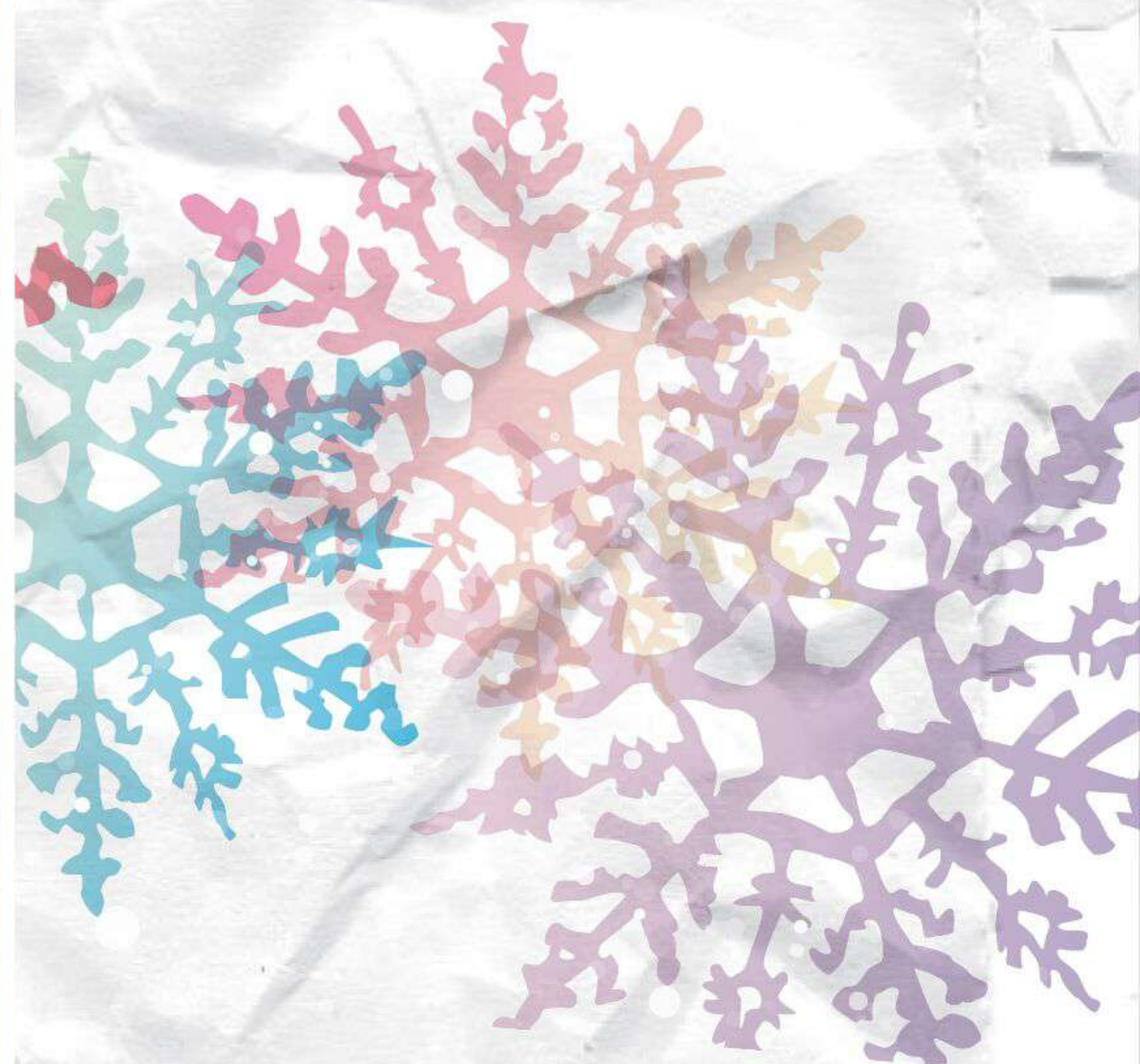

NEON- AKZENTE

leuchten

9



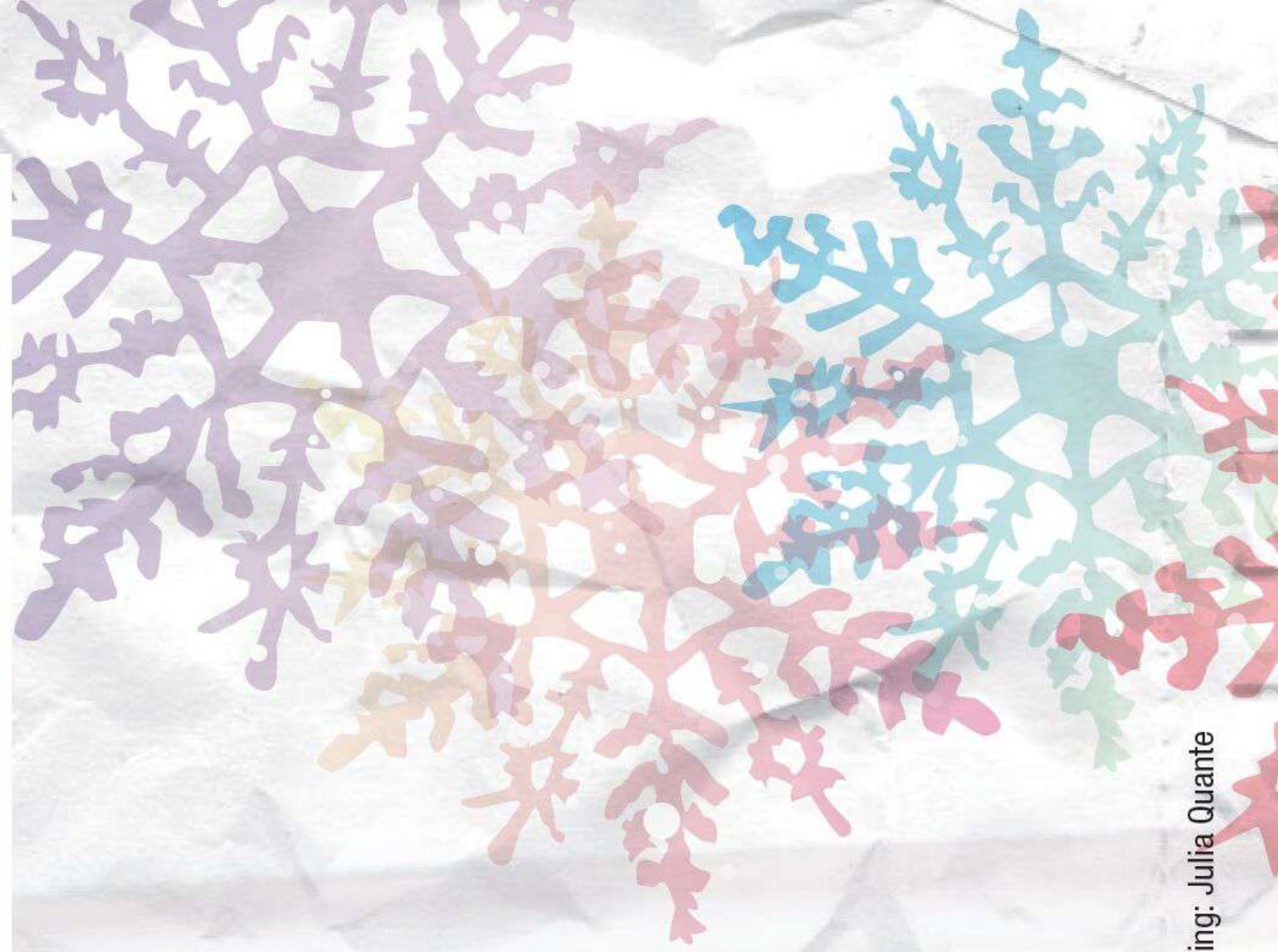

Gute-Laune-Mützen



WANDELBAR:
DAS EULENGESICHT
IST MIT DRUCKKNÖPFEN
AN DER MÜTZE BEFESTIGT,
SO KÖNNEN SIE NACH HERZENSLUST
„UMDEKORIEREN“!



Entwurf: Tutto Wolfgang Zwerger GmbH,
Fotos: Sophie Jendreyko, Styling: Julia Quante

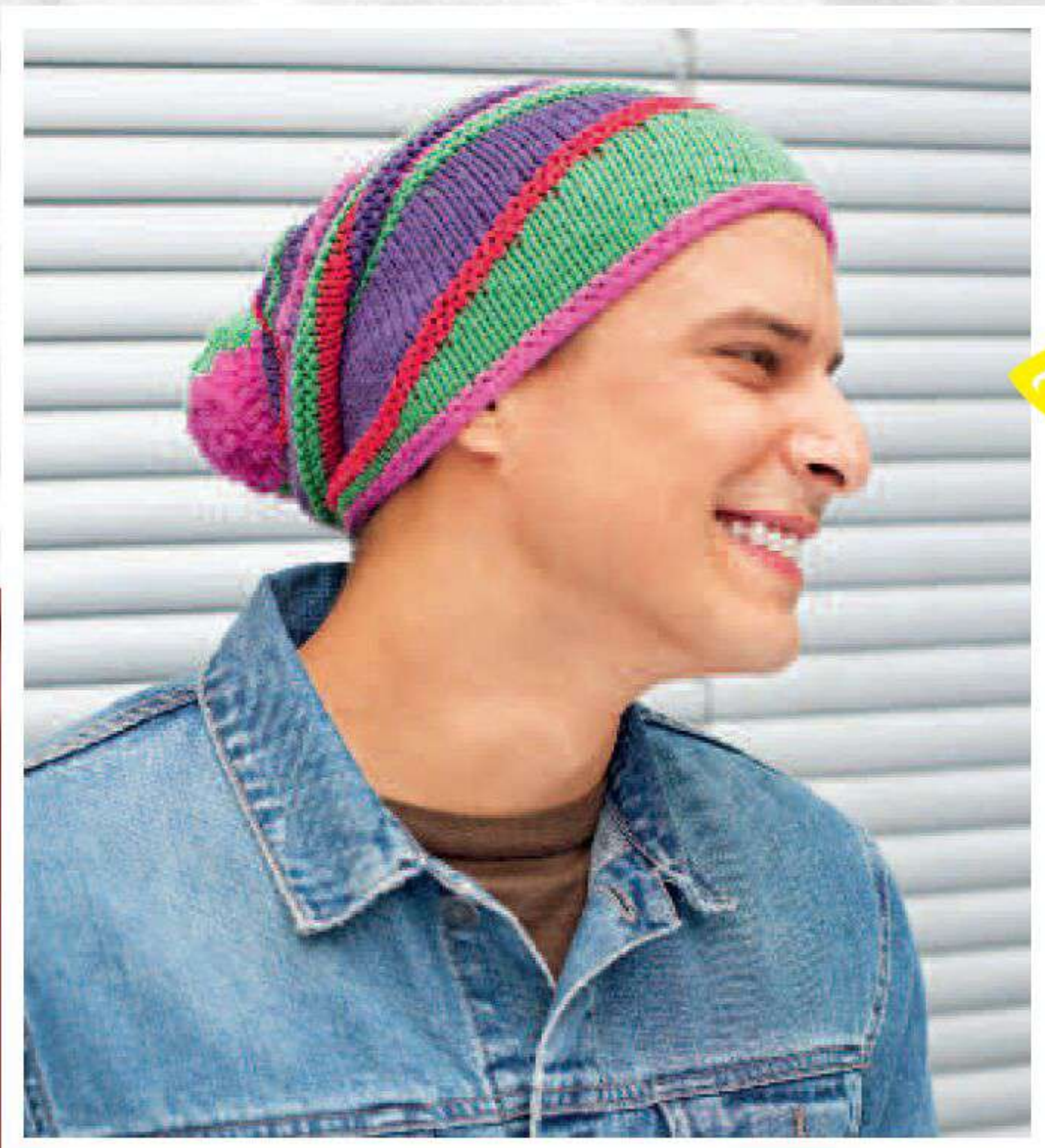

Entwurf: Tutto Wolfgang Zwerger GmbH, Fotos: Sophie Jendreyko, Styling: Julia Quante



Mützen

für jeden

Kopf

16



Entwürfe: Pauline Schwarberg, Fotos: Axel Kohlhaas www.kohlhaas-fotografie.de, Styling: Ingrid Janssen

18

19

20

Entwurf: Melanie Marxer, Foto: Sophie Jendreyko, Styling: Julia Quante

Sanfte **Maschen**



Entwurf: Melanie Marxer, Foto: Sophie Jendreyko, Styling: Julia Quante

Finde **dein** neues
Herzensprojekt!

WÄHLE AUS ÜBER

2.000 MAGAZINEN,

500 E-PAPERN UND

1.000 ANLEITUNGEN.



Jetzt scannen
und bequem
auf dem Handy
shoppen

www.craftery.de

Orange *versus* Blau



Entwürfe: Junghans-Wollversand, Fotos: Sophie Jendreyko, Styling: Julia Quante

26

27



Entwurf: Junghans-Wollversand, Foto: Sophie Jendreyko, Styling: Julia Quante

Variantenreich



Entwürfe: Lang Yarns, Fotos: Sophie Jendreyko, Styling: Julia Quante

MEINE MÜTZ'
DIE HAT VIER SEITEN,
VIER SEITEN
HAT MEINE MÜTZ'



30

31



Winterwarme **Wollmützen**

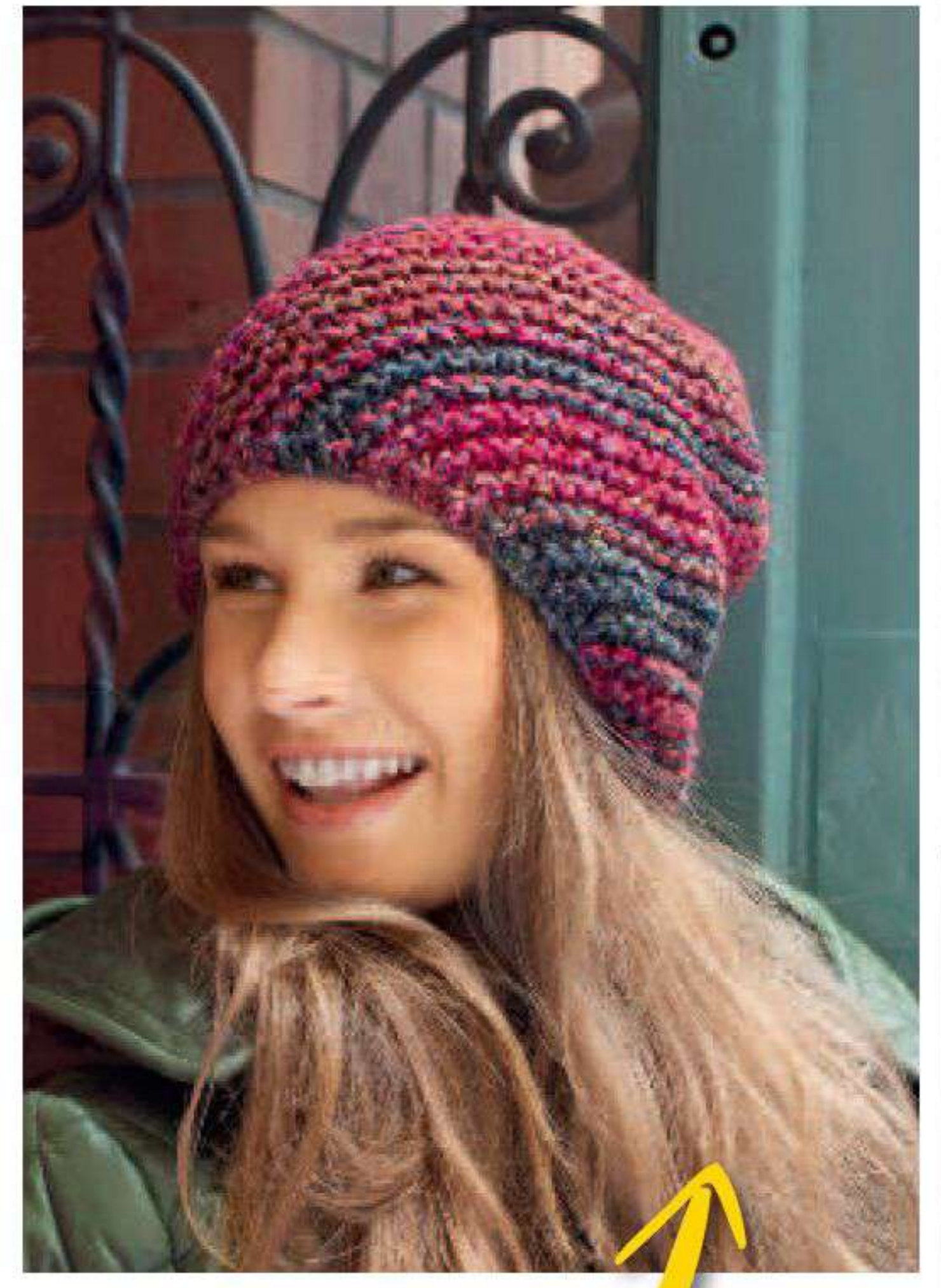

34

35



Entwürfe: Laura von Welck, Foto: Sophie Jendreyko, Styling: Julia Quante

33

32





Entwürfe: Tutto Wolfgang Zwerger GmbH, Foto: Sophie Jendreyko, Styling: Julia Quante

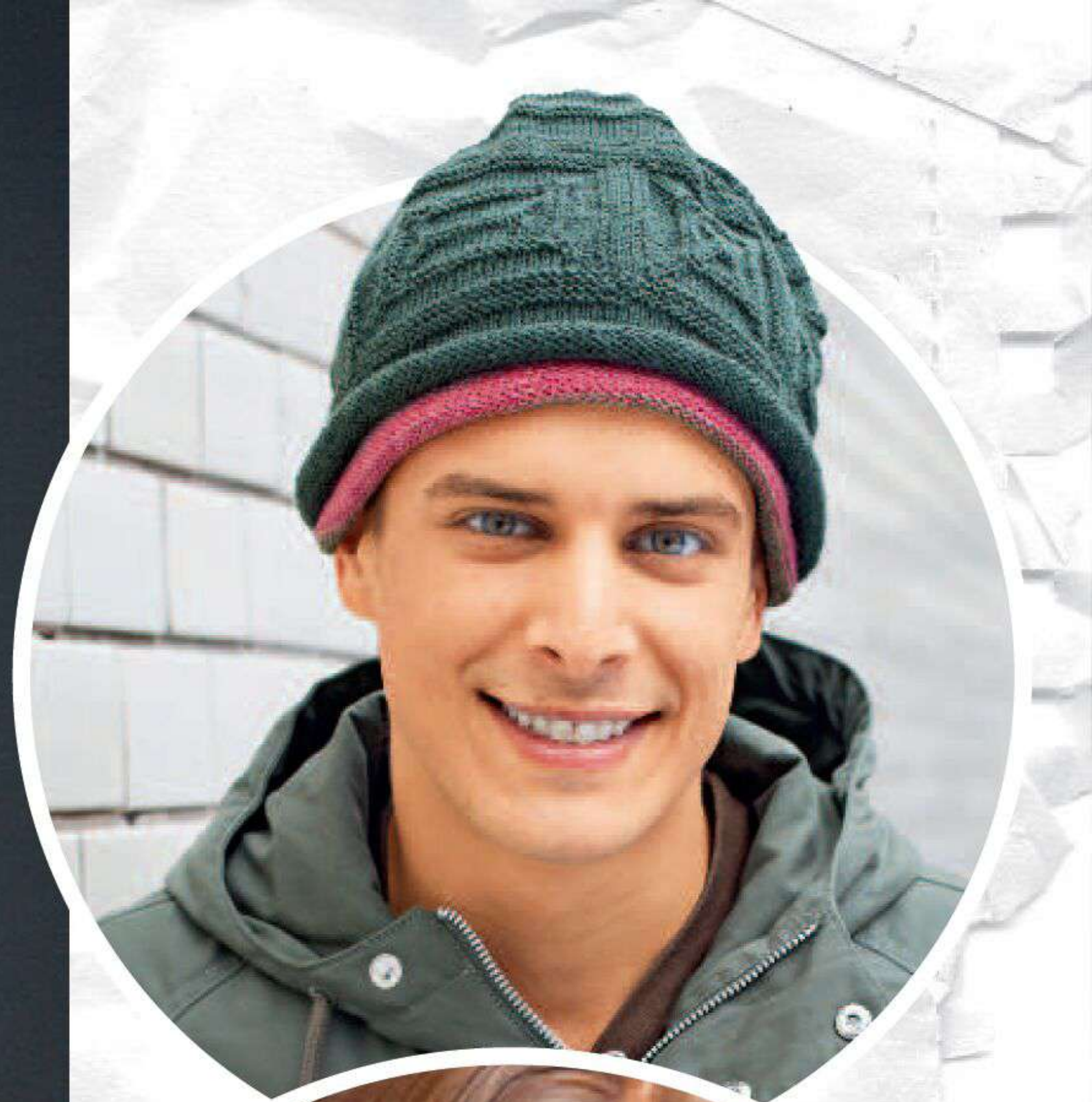

Haramaki-Boshi®

DER RICHTIGE DREH



Haramaki-Boshi® Bauchbinden-Mütze ist eine eingetragene Wortmarke, Rechteinhaberin ist Martina Umemura.

Haramaki-



® JAPANISCH FÜR:
SCHLAUCHSCHAL, DEN MAN AUCH
ALS NIERENWÄRMER ODER KAPUZE
TRAGEN KANN UND DER SICH IN
ZWEI VERSCHIEDENE MÜTZEN
VERWANDELN LÄSST.



Boshi®

37



Entwurf: Tutto Wolfgang Zwenger GmbH, Foto: Sophie Jendreyko, Styling: Julia Quante

Kunterbunter **Kinder- kram**

38

Entwürfe: Anna Busch, Fotos: Axel Kohlhaas, www.kohlhaas-fotografie.de, Styling: Ingrid Janssen

39

40



41



43

44

Entwurf: Junghans-Wollversand, Foto: Sophie Jendreyko, Styling: Julia Quante

Kreativ durchs Jahr!



FOLGE UNS:    crafteryde  www.craftery.de/newsletter

Erhältlich im
Zeitschriftenregal
und unter
www.craftery.de

42

Punktlandung!

Glanz & Glitzer

45

46



48

47

Entwurf: Junghans-Wollversand, Foto: Sophie Jendreyko, Styling: Julia Quante







50

49

Entwurf: Viktoria Schabli. Foto: Sophie Jendreyko. Styling: Julia Quante

Fake-Fur-Flausch

Anleitungen

Für die Mützen geben wir teilweise mehrere Größen an. Ist in der Anleitung nur eine Angabe gemacht, so gilt diese für alle Größen. Unterscheiden sich die Größen, dann gilt die erste Angabe für die erste Größe, die zweite steht in Klammern und gilt für die zweite Größe und zum Schluss folgt die Angabe für die größte Größe.

Wir geben für die Größen auch den Kopfumfang in cm an, für den die Mützen passend sind. Messen Sie also den Kopfumfang – an der dicksten Stelle über den Ohren – nach, dann sehen Sie welche Größe die richtige ist. Berücksichtigen Sie dabei, ob ein dichter Haarschopf oder eine Kurzhaarfrisur unter der Mütze versteckt werden soll, das erfordert entsprechend mehr oder weniger Volumen. Auch möchte der eine die Mütze schön fest sitzend, knapp über den Ohren, der andere möchte sie lieber locker lässig drapieren.

Abkürzungen: M = Masche/n, R = Reihe/n, Rd = Runde/n, str = stricken, zusammenstr = zusammenstricken

Rippen-Bommelmütze in 2 Varianten

Größe: S (M/L) XL; für ca. 52-54 (55-58) 59-61 cm
Kopfumfang

Material:

Für die schwarze Mütze 50 g in Schwarz Farbe 90 und 50 g oder ein Rest in Neonorange Farbe 33 der Qualität „Twister Sport 50“ von Kurtenbach. Das Garn besteht aus 100 % Polyacryl und hat eine Lauflänge von ca. 150 m/50 g. Ein Pelzbommel in Orange.

Für die pinkfarbene Mütze 50 g in Neonpink Farbe 37 und 50 g oder ein Rest in Schwarz Farbe 90 der Qualität „Twister Sport 50“ von Kurtenbach. Das Garn besteht aus 100 % Polyacryl und hat eine Lauflänge von ca. 150 m/50 g. Ein Pelzbommel in Schwarz.

Je 1 Nadelspiel Nr. 3,5 und 6 von Addi

Muster:

Rippenmuster: 2 M rechts, 2 M links im Wechsel.

Maschenprobe im Rippenmuster mit Nadel Nr. 3,5 doppel-fädig: 16 M und 24 Rd = 10 x 10 cm

Maschenprobe im Rippenmuster mit Nadel Nr. 6 doppel-fädig: 14 M und 19 Rd = 10 x 10 cm

Hinweis: Stets mit doppeltem Faden arbeiten. Für Meliert je 1 Faden beider Farben verwenden, für Uni je 2 Fäden in der Grundfarbe Schwarz bzw. Neonpink verwenden.

So wird es gemacht:

1. 68 (72) 76 M in Meliert anschlagen und auf dem Nadelspiel Nr. 3,5 verteilt zur Rd schließen. Für den Bund 12 Rd im Rippenmuster str.

2. Anschließend mit Nadel Nr. 6 in uni Schwarz bzw. uni Neonpink im Rippenmuster fortfahren.

3. Nach 28 (30) 32 Rd ab Bund mit den Abnahmen beginnen. In der 29. (31.) 33. Rd ab Bund stets die 2 rechten M rechts zusammenstr = 51 (54) 57 M. In der nächsten Rd 1 M rechts

und 2 M links im Wechsel arbeiten. In der 31. (33.) 35. Rd ab Bund stets die 2 linken M links zusammenstr = 34 (36) 38 M. Mit Nadel Nr. 3,5 weiterarbeiten und in der nächsten Rd 1 M rechts und 1 M links im Wechsel str. In der 33. (35.) 37. Rd ab Bund stets 2 M rechts zusammenstr = 17 (18) 19 M. Eine Rd rechte M str, dann nochmals stets 2 M rechts zusammenstr = 9 (9) 10 M. Noch 1 Rd rechte M str, dann die restlichen M mit dem Arbeitsfaden fest zusammenziehen.

4. Pelzbommel oben an der Mütze befestigen.

➔ Siehe Lehrgang 1



Modell 1 + 2

Streifenmütze in Pink oder Türkis

Größe S (M) L; für ca. 53-55 (56-57) 58-59 cm
Kopfumfang

Material:

Für die pinkfarbene Mütze je 50 g pinkfarbenes, schwarzes und weißes sowie für die türkisfarbene Mütze je 50 g türkisfarbenes, schwarzes und weißes Wollmischgarn (LL ca 60 m/50 g), Addi-Häkel-N Nr. 6.

Muster:

Grundmuster: Mit festen M oder Stäbchen in Rd häkeln, dabei jede Rd mit 1 bzw. 3 Luft-M als Ersatz für die 1. feste M bzw. das 1. Stäbchen beginnen und mit 1 Kett-M in die 1. bzw. 3. Ersatzluft-M beenden. Um 1 M zu verdoppeln 2 feste M bzw. 2 Stäbchen in eine Einstichstelle arbeiten.

Streifenmuster: *3 Rd mit Stäbchen in Pink oder Türkis, je 1 Rd feste M in Schwarz, Weiß und Schwarz, ab * stets wiederholen.

Maschenprobe im Streifenmuster: 11,5 M und 9 Rd = 10 x 10 cm

So wird es gemacht:

1. In Pink oder Türkis 5 Luft-M anschlagen und mit 1 Kett-M zur Rd schließen. Im Streifenmuster weiterhäkeln, dabei wie folgt zunehmen: 1. Rd: 10 Stäbchen in den Ring; 2. Rd: jede M verdoppeln = 20 Stäbchen; 3. Rd: jede 2. M verdoppeln = 30 Stäbchen; 4. Rd: jede 3. M verdoppeln = 40 feste M; 5. Rd: ohne Zunahmen; 6. Rd: jede 4. M verdoppeln = 50 feste M; 7. Rd: jede 12. (7.) 5. M verdoppeln = 54 (57) 60 Stäbchen.

2. Ohne Zunahmen gerade weiterhäkeln.

3. Nach 29 cm = 26 Rd ab Anschlag als Abschluss zusätzlich noch je 1 Rd feste M in Weiß und Schwarz häkeln, dann die Arbeit beenden.



Modell 3 + 4

Lehrgang

1 Rundstr mit Nadelspiel

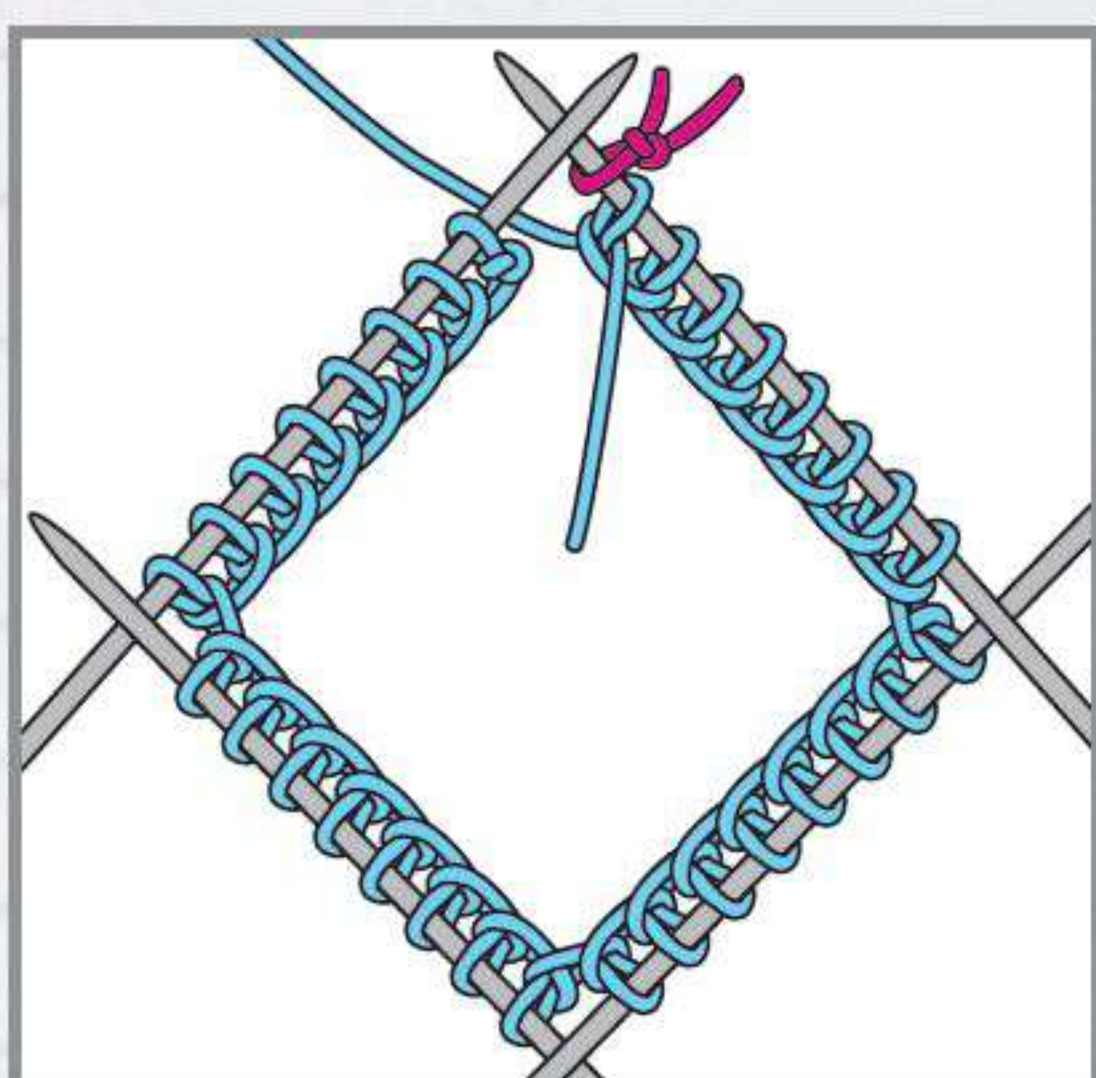

Ein Nadelspiel besteht aus 5 Nadeln mit Spitzen an beiden Seiten. Die gewünschte Maschenzahl anschlagen und

gleichmäßig auf vier der Nadeln verteilen. Die Nadeln zu einem Quadrat legen, dabei darauf achten, dass die M nicht verdreht sind. Mit der 5. Nadel die erste Anschlagmasche str, dadurch schließt sich die Rd, dabei den Faden fest anziehen, damit kein Loch entsteht. Alle M der 1. Nadel abstr, dann mit der freigewordenen Nadel die M der nächsten Nadel abstr usw. Eventuell den Rundenanfang mit einem andersfarbigen Faden markieren.

Lochmuster-Mütze in Orange oder Maisgelb

Größe S (M) L; für ca. 52-53 (54-56) 57-59 cm
Kopfumfang

Material:

Für die orangefarbene Mütze 50 g orangefarbenes sowie für die maisgelbe Mütze 50 g maisfarbenes Polyacryl-Schurwollmischgarn (LL ca 65 m/50 g). Polyacryl, 50 %

Schurwolle und hat eine Lauflänge von ca. 65 m/50 g.

Je 1 Addi-Häkelnadel Nr. 4,5 und 6.

Fortsetzung S. 33



Modell 5 + 6

Muster:

Grundmuster: Mit festen M in Rd häkeln, dabei jede Rd mit 1 Luft-M als Ersatz für die 1. feste M beginnen und mit 1 Kett-M beenden.

Netzmuster: 2 Stäbchen in eine Einstichstelle und 2 Luft-M im Wechsel = 1 Stäbchen-Gruppe. Jede Rd mit 3 Luft-M als Ersatz für das 1. Stäbchen beginnen und mit 1 Kett-M in die 3. Ersatzluft-M beenden.

Maschenprobe im Grundmuster: 12 feste M und 6 Rd = 10 x 4 cm

Maschenprobe im Netzmuster: 3 Stäbchen-Gruppen und 6 Rd = 10 x 10 cm

So wird es gemacht:

1. In Orange oder Mais 5 Luft-M mit Nadel Nr. 6 anschlagen und mit 1 Kett-M zur Rd schließen. Wie folgt im Netzmuster weiterhäkeln: **1. Rd:** 10 Stäbchen in den Ring; **2. Rd:** in jede M 2 Stäbchen = 20 Stäbchen; **3. Rd:** *2 Stäbchen in eine M, 2 Luft-M, 1 M übergehen, ab * stets wiederholen = 10 Stäbchen-Gruppen; **4. Rd:** *2 Stäbchen zwischen die

folgenden beiden Stäbchen der Vor-Rd, 2 Luft-M, 2 Stäbchen um den folgenden Luftmaschenbogen, 2 Luft-M, 2 Stäbchen zwischen die folgenden beiden Stäbchen, 2 Luft-M, ab * noch 4 x wiederholen = 15 Stäbchen-Gruppen; **5. Rd:** *2 Stäbchen zwischen die folgenden beiden Stäbchen der Vor-Rd, 2 Luft-M, 2 Stäbchen um den folgenden Luftmaschenbogen, 2 Luft-M, 2 x [2 Stäbchen zwischen die folgenden beiden Stäbchen, 2 Luft-M], ab * noch 4 x wiederholen = 20 Stäbchen-Gruppen; **6.-12. Rd:** *2 Stäbchen zwischen die folgenden beiden Stäbchen, 2 Luft-M, ab * stets wiederholen = 20 Stäbchen-Gruppen.

2. Für den Bund mit Nadel Nr. 4,5 im Grundmuster weiterhäkeln, dabei in der 1. Rd auf jedes Stäbchen und um jeden Luftmaschenbogen 1 feste M arbeiten und für die 3. Größe zusätzlich verteilt 3 feste M arbeiten = 60 (60) 63 feste M. Für die 1. Größe in der 2. Rd verteilt 3 M übergehen = 57 (60) 63 feste M. Nach 4 cm = 6 Rd Grundmuster die Arbeit beenden.

24 Rd = 10 x 10 cm

So wird es gemacht:

1. 68 (72) 76 M in Mais mit Nadel Nr. 6 anschlagen und auf dem Nadelspiel verteilt zur Rd schließen. Für den Bund 10 cm im Rippenmuster str.

2. Anschließend mit Nadel Nr. 7 in Fuchsie im Perlmuster weiterstr.

3. Nach 10 (10) 12 cm = 24 (24) 28 Rd ab Bund mit den Abnahmen beginnen. In der nächsten Rd abwechselnd 3 M rechts zusammenstr und 1 M links str = 34 (36) 38 M. 4 Rd mustergemäß ohne Abnahmen arbeiten und in der nächsten Rd 8 (9) 9 x abwechselnd 1 M links und 3 M rechts zusammenstr, für die 1. und 3. Größe mit 1 M links und 1 M rechts enden = 18 (18) 20 M. Eine weitere Rd mustergemäß ohne Abnahmen arbeiten und in der nächsten Rd stets 2 M rechts zusammenstr, dann restliche 9 (9) 10 M mit dem Arbeitsfaden fest zusammenziehen.

4. Einen Pompon mit ca. 10 cm Ø aus beiden Farben anfertigen und an die Mützenspitze nähen. Den Bund zur Hälfte nach außen umschlagen.

➔ Siehe Lehrgang 1 + 2

Modell 7

Zweifarbige Bommelmütze

Größe S (M) L; für ca. 52-54 (55-57) 58-60 cm Kopfumfang

Material:

100 g fuchsfarbenes und 50 g maisfarbenes Polyacryl-Schurwollmischgarn (LL ca. 65 m/50 g).

Je 1 Addi-Nadelspiel Nr. 6 und 7.

Muster:

Rippenmuster: 2 M rechts, 2 M links im Wechsel.

Perlmuster: 1 M rechts, 1 M links im Wechsel, in jeder Rd versetzen.

Maschenprobe im Rippenmuster mit Nadel Nr. 6: 14 M und 22 Rd = 10 x 10 cm

Maschenprobe im Perlmuster mit Nadel Nr. 7: 12 M und

Modell 8

Kindermütze mit Hebemaschen

Größe 6-8 (12-14) Jahre; für ca. 48-50 (54-56) cm Kopfumfang

Material:

Je 100 g marinefarbenes, grünes und neongelbes Wollgarn (LL ca 90 m/100 g), je 1 Addi Rundstrick-N Nr. 6 und 10.

Muster:

Rippenmuster: 2 M rechts, 2 M links im Wechsel.

Glatt rechts: Hin-R rechte M, Rück-R linke M.

Hebemaschenmuster: M-Zahl teilbar durch 4 + 1 + 2 Rand-M. Laut Strickschrift arbeiten, dabei den Farbwechsel beachten. Mit Rand-M und den M vor dem Mustersatz (= MS)

beginnen, den MS stets wiederholen, enden mit den M nach dem MS und Rand-M. In der Höhe die 1.-14. R 1 x arbeiten, dann die 7.-14. R 1 (2) x wiederholen, enden mit der 7.-10. R = 28 (36) R insgesamt.

Maschenprobe im Hebemaschenmuster mit Nadel Nr. 10: 13 M und 21 R = 10 x 10 cm

So wird es gemacht:

1. In Marine 54 (62) M mit Nadel Nr. 6 anschlagen und für den Bund zwischen den Rand-M 7 R im Rippenmuster str. Noch 1 Rück-R linke M str, dabei verteilt 5 M zunehmen = 59 (67) M.

2. Anschließend mit Nadel Nr. 10 im Hebemaschenmuster fortfahren.

3. Nach 13 cm = 28 R (17 cm = 36 R) ab Bund glatt rechts in Marine weiterarbeiten und mit den Abnahmen wie folgt beginnen. **29. (37.) R:** Rand-M, *2 M rechts, 2 M rechts verschränkt zusammenstr, ab * wiederholen, 1 M rechts, Rand-M = 45 (51) M; **30. (38.) R:** linke M; **31. (39.) R:** Rand-M, *1 M rechts, 2 M rechts zusammenstr, ab * wiederholen, 1 M

Lehrgang

2 Pompons

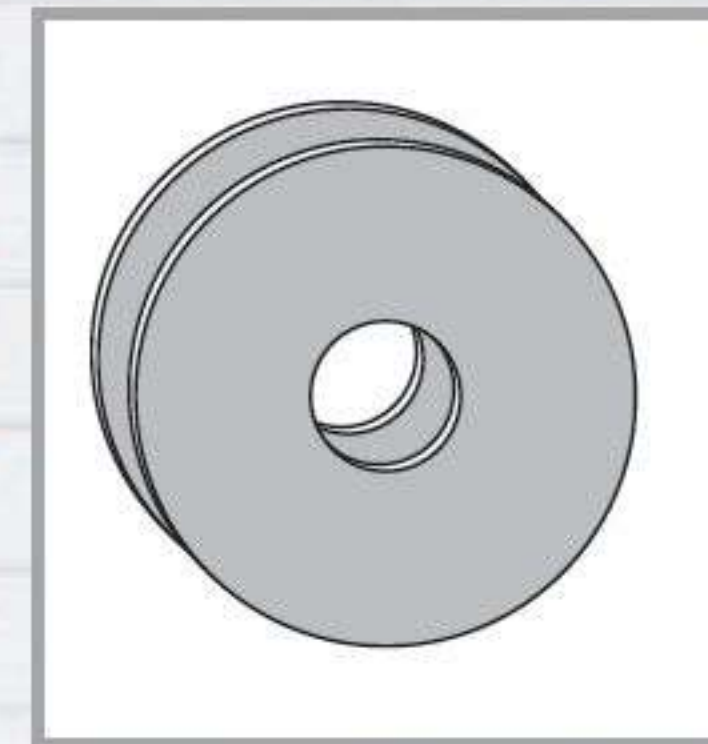

1. Aus fester Pappe 2 Kreise in der angegebenen Größe und einem mittigen Loch (Durchmesser jeweils etwas mehr als halb so groß wie der Pappkreis) zuschneiden und aufeinander legen.

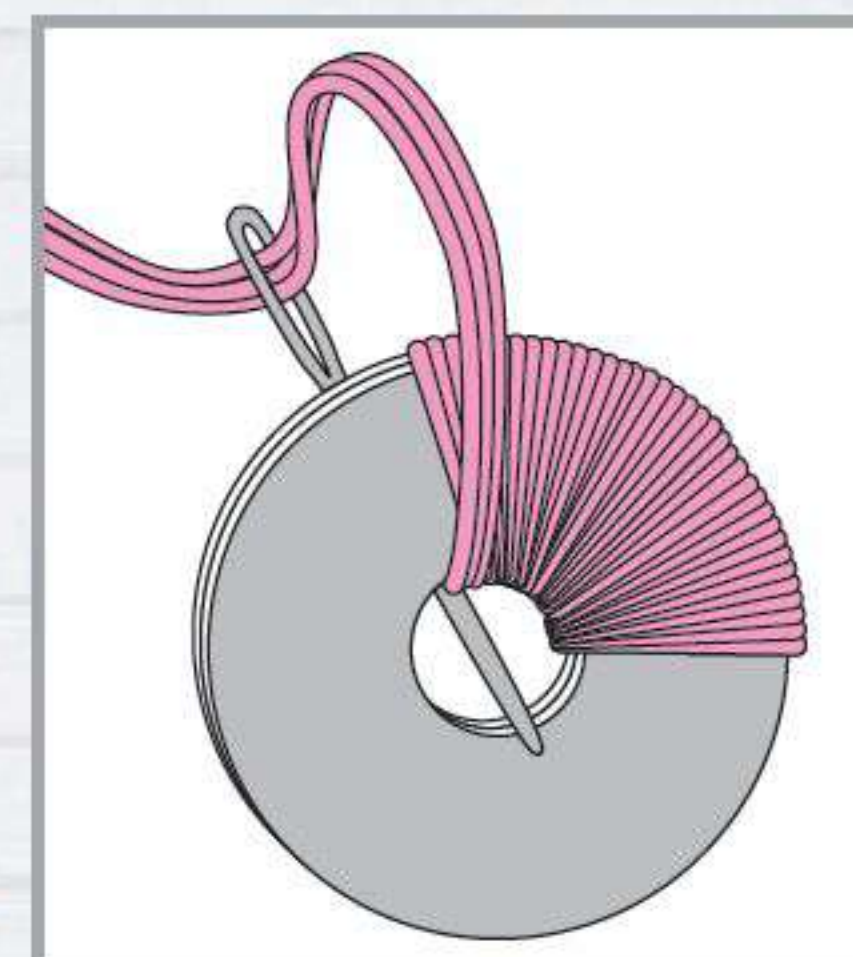

2. Garn mit einer Wollnadel durch die Mitte führen und so den Ring rundum locker und dicht umwickeln.

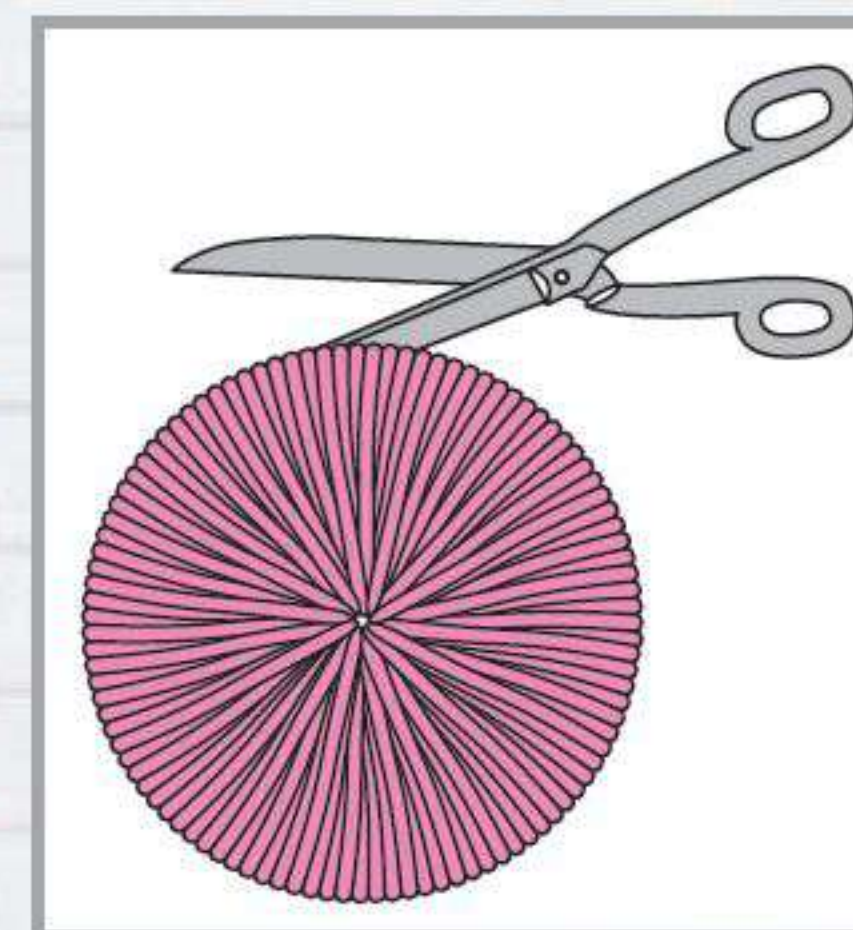

3. Mit einer Schere die Umwicklung vorsichtig am Rand zwischen den beiden Pappringen aufschneiden und die beiden Pappringe nicht mehr als einen Zentimeter weit auseinander ziehen.

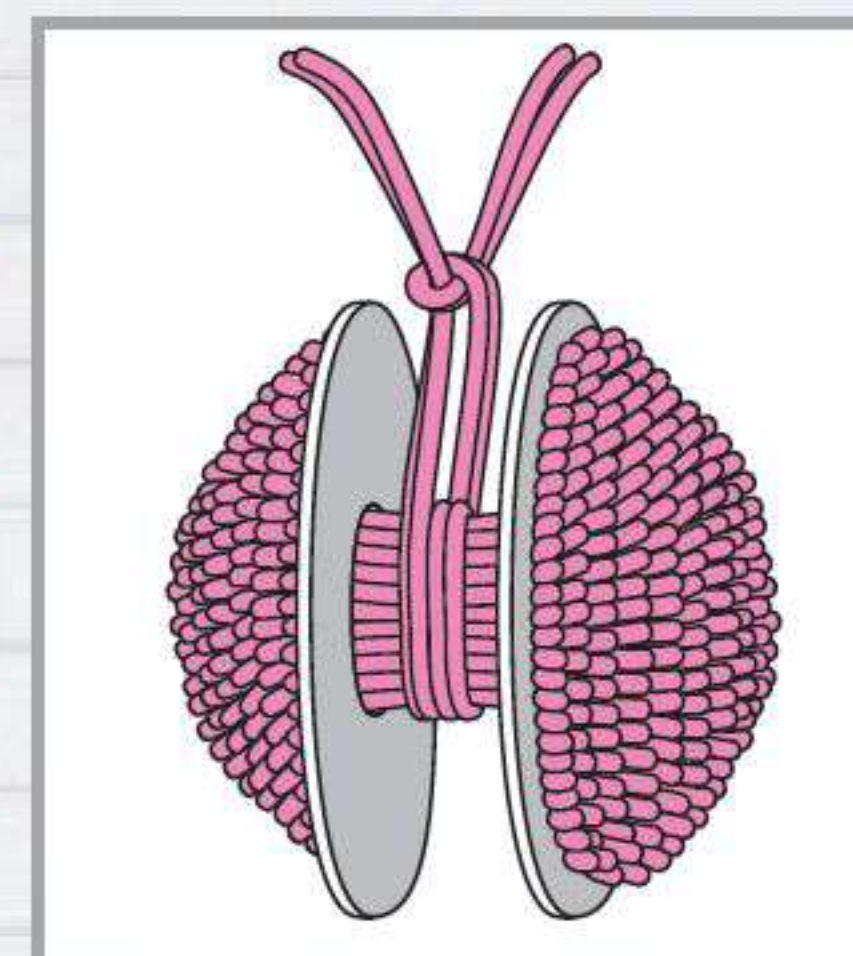

4. Mit einem doppelten Faden zwischen den Pappringen den Pompon feste abbinden und die Fäden gut verknoten. Im Fachhandel gibt es Pompon-Sets mit vorgefertigten Ringen aus Plastik, damit ist die Bommel-Herstellung noch einfacher!

Lehrgang

3 Matratzenstich

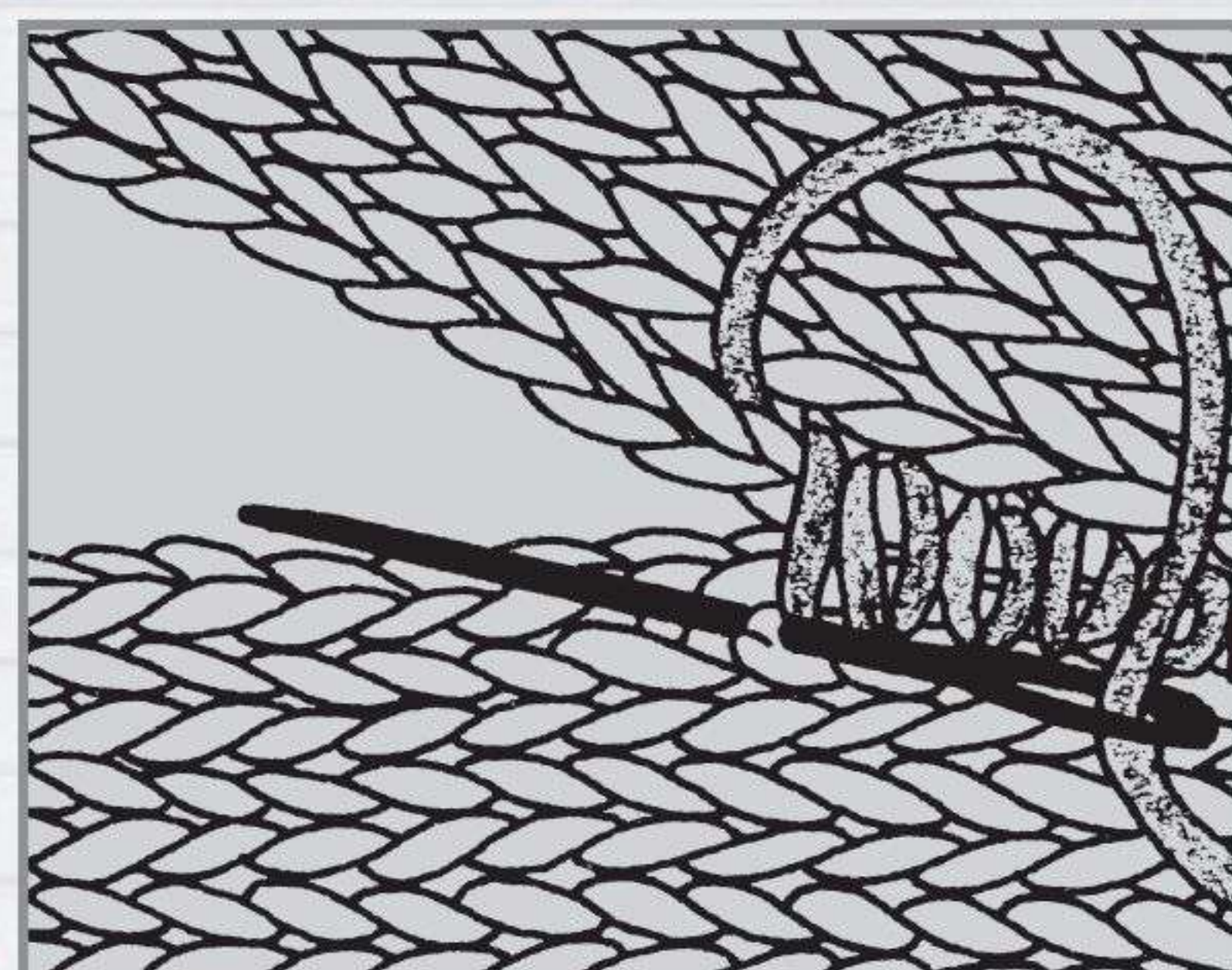

1. Die Kanten mit der Vorderseite nach oben parallel gegeneinander legen. Mit der Nadel den Querschnitt zwischen der Randmasche und der 1. Masche erfassen und den Faden durchziehen. Auf der anderen Seite den gegenüberliegenden Querschnitt zwischen Randmasche und 1. Masche erfassen und den Faden durchziehen.

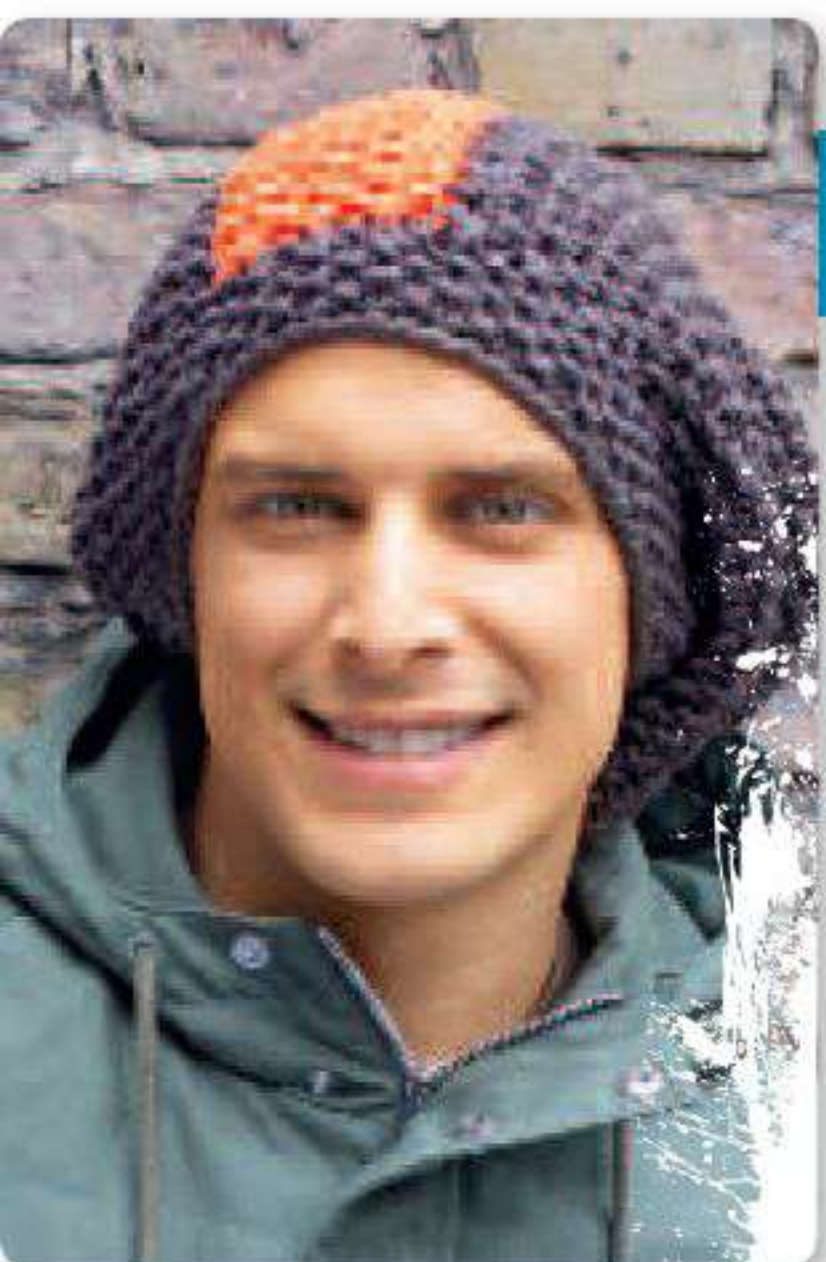

Modell 11

Herrenmütze in Braun/Orange

Größe L (XL) XXL; für ca. 56-58 (59-61) 62-64 cm Kopfumfang

Material:

100 g braunes und ein Rest orangefarbenes Wollgarn (LL ca 90 m/100 g), je 1 Addi Rundstrick-Nr. 6 und 8.

Muster:

Perlmuster: 1 M rechts, 1 M links im Wechsel, in jeder R versetzen.

Maschenprobe im Perlmuster mit Nadel Nr. 8: 11 M und 18 R = 10 x 10 cm

So wird es gemacht:

1. In Braun 54 (58) 62 M mit Nadel Nr. 6 anschlagen und für den Bund 1 Rück-R linke M und 4 R im Perlmuster str.
2. Anschließend mit Nadel Nr. 8 im Perlmuster weiterstr und nach 2 R den orangefarbenen Streifen einarbeiten. Dafür über der 24.-30. (26.-22.) 28.-34. M in Orange im Perlmuster str, dabei in der 1. R wegen dem Farbübergang nur rechte M arbeiten. Für jede Farbfläche einen extra Knäuel verwenden und beim Farbwechsel die Fäden miteinander verkreuzen, damit keine Löcher entstehen.
3. Nach 23 cm = 41 R (24 cm = 43 R) 25 cm = 45 R ab Anschlag einfarbig in Braun im Perlmuster weiterarbeiten, dabei über dem Streifen in der 1. R wieder nur rechte M str.
4. In der 3. R ab Streifen mit den Abnahmen wie folgt beginnen: 4 x [3 M str und 3 M mustergemäß zusammenstr], 6 (10) 14 M str, 4 x [3 M mustergemäß zusammenstr, 3 M

str] = 38 (42) 46 M. In den Rück-R alle M mustergemäß str. In der nächsten Hin-R abwechselnd 3 M str und 3 M mustergemäß zusammenstr = 26 (28) 32 M. In der nächsten Hin-R nochmals abwechselnd 3 M str und 3 M mustergemäß zusammenstr = 18 (22) 22 M.

5. Nach 33 cm = 59 R (34 cm = 61 R) 35 cm = 63 R ab Anschlag restliche M mit dem Arbeitsfaden fest zusammenziehen und die Seitennaht im Matratzenstich schließen.

➔ Siehe Lehrgang 3



Modell 12

Mütze mit zweierlei Gesichtern

Größe S (M) L; für ca. 52-54 (55-57) 58-60 cm Kopfumfang

Material:

150 g in Violett (Fb 3072), je ein Rest in Pink (Fb 5194), Grasgrün (Fb 1990) „Opal Pullover- und Sockenwolle Uni 4-fach“ (75 % Schurwolle, 25 % Polyamid, LL = 425 m/100 g) von Tutto Wolfgang Zwerger GmbH.

Achtung, das Garn stets doppelfädig verarbeiten!

1 Nadelspiel Nr. 4 und 1 Häkelnadel Nr. 3,5 von Prym
Je 1 Paar Wackelaugen zum Aufkleben à 25 und 35 mm Ø
10 Druckknöpfe à 8 mm Ø und 4 Druckknöpfe à 12 mm Ø
Verschiedene kleine Chenille-Pompons aus dem Bastelfachhandel: 8 x in Grün mit Glitzer, 6 x in Lila mit Glitzer, 4 x in Gelb mit Glitzer sowie 14 x in Rot oder nach Wunsch
1 großer Pompon à 4 cm Ø in Gelb für die Nase.

Muster:

Glatt rechts: In Rd stets rechte M str.

Häkelmuster: Mit festen M in R/Rd häkeln, dabei jede R/Rd mit 1 Luft-M als Ersatz für die 1. feste M beginnen und mit 1 Kett-M in die Anfangsluft-M beenden.

Maschenprobe glatt rechts: 19 M und 26 Rd = 10 x 10 cm

So wird es gemacht:

1. 86 (90) 96 M anschlagen und auf dem Nadelspiel verteilt zur Rd schließen. Anschließend glatt rechts str.
2. Nach ca. 25 cm ab Anschlag mit den Abnahmen beginnen. Dafür in der nächsten Rd jede 16. und 17. M (jede 9. und 10. M) jede 15. und 16. M rechts zusammenstr = 81 (81) 90 M. Nun jede 9. (9.) 10. M mit einem Faden oder Maschenmarkierer markieren (siehe Tipp Seite 47), dann 3 (3) 4 x in jeder 2. Rd jede markierte M mit der M davor rechts zusammenstr = 54 M. In der folgenden 2. Rd jede 2. und 3. M rechts zusammenstr = 36 M und in der folgenden 2. Rd stets 2 M rechts zusammenstr = 18 M. Die restlichen M mit dem Arbeitsfaden fest zusammenziehen.
3. Den unteren Rand ca. 1,5 cm nach innen schlagen und gegennähen.

4. Einen zweifarbigen Pompon von ca. 9 cm Ø mit Violett und Grasgrün anfertigen und oben an die Spitze der Mütze nähen.

Gesicht mit pinkfarbenen Augen

1. Zwei Augen in Pink häkeln: **1. Rd:** in eine Fadenschlinge 8 feste M häkeln; **2. Rd:** in jede M 2 feste M = 16 M; **3. Rd:** in jede 2. M 2 feste M = 24 M; **4. Rd:** *1 feste M, in die nächste M 1 Stäbchen, 1 Doppelstäbchen und 1 Stäbchen, in die nächste M 1 feste M, ab * noch 7 x wiederholen, mit 1 Kett-M in die 1. M enden.

2. Die Augenbrauen in Grasgrün häkeln, dafür 13 Luft-M + 1 Wendeluft-M anschlagen und wie folgt behäkeln: 3 Kett-M, 1 feste M, 2 feste M in die nächste M, 3 feste M, 2 x 2 zusammen abgemaschte feste M und 1 feste M. Die 2. Augenbraue gegengleich arbeiten.

3. Für den Schnabel in Violett 8 Luft-M + 1 Wendeluft-M anschlagen und wie folgt behäkeln: 3 Kett-M, 2 halbe Stäbchen und 3 Stäbchen.

4. Nach Wunsch und Abbildung kleine Pompons auf die Augenbrauen und den Schnabel nähen. Die Wackelaugen à 25 mm Ø auf die Augen kleben.

5. An den Rückseiten aller Häkelteile Druckknopfberteile annähen, je 1 großen Druckknopf an ein Auge und je 2 kleine Druckknöpfe an die Enden der Augenbrauen sowie 1 kleiner Druckknopf an den Schnabel. Nun die Motive auf der Mütze platzieren und entsprechend die Druckknopfunterteile an die Mütze nähen, dabei beachten, dass die Druckknöpfe auch für die 2. Variante passen, damit man die Motive austauschen kann.

Gesicht mit grünen Augen

1. Zwei Augen in Grasgrün häkeln: **1. Rd:** in eine Fadenschlinge 8 feste M häkeln; **2. Rd:** in jede M 2 feste M = 16 M; **3. Rd:** in jede 2. M 2 feste M = 24 M; **4. Rd:** in jede 3. M 2 feste M = 32 M; **5. Rd:** in jede 4. M 2 feste M = 40 M; **6. Rd:** jede 4. und 5. feste M zusammen abmaschen = 32 M.

2. Die Augenbrauen in Violett häkeln, dafür jeweils 16 Luft-M + 1 Wendeluft-M anschlagen und wie folgt behäkeln: 8 x 2 zusammen abgemaschte feste M.

3. Nach Wunsch und Abbildung kleine rote Pompons auf die Augenbrauen nähen. Die Wackelaugen à 35 mm Ø auf die Augen kleben.

4. An den Rückseiten der Häkelteile jeweils die Druckknopfberteile annähen, je 1 großen Druckknopf an ein Auge und je 2 kleine Druckknöpfe an die Enden der Augenbrauen sowie 1 kleiner Druckknopf an den großen

Lehrgang

5 Fadenschlinge

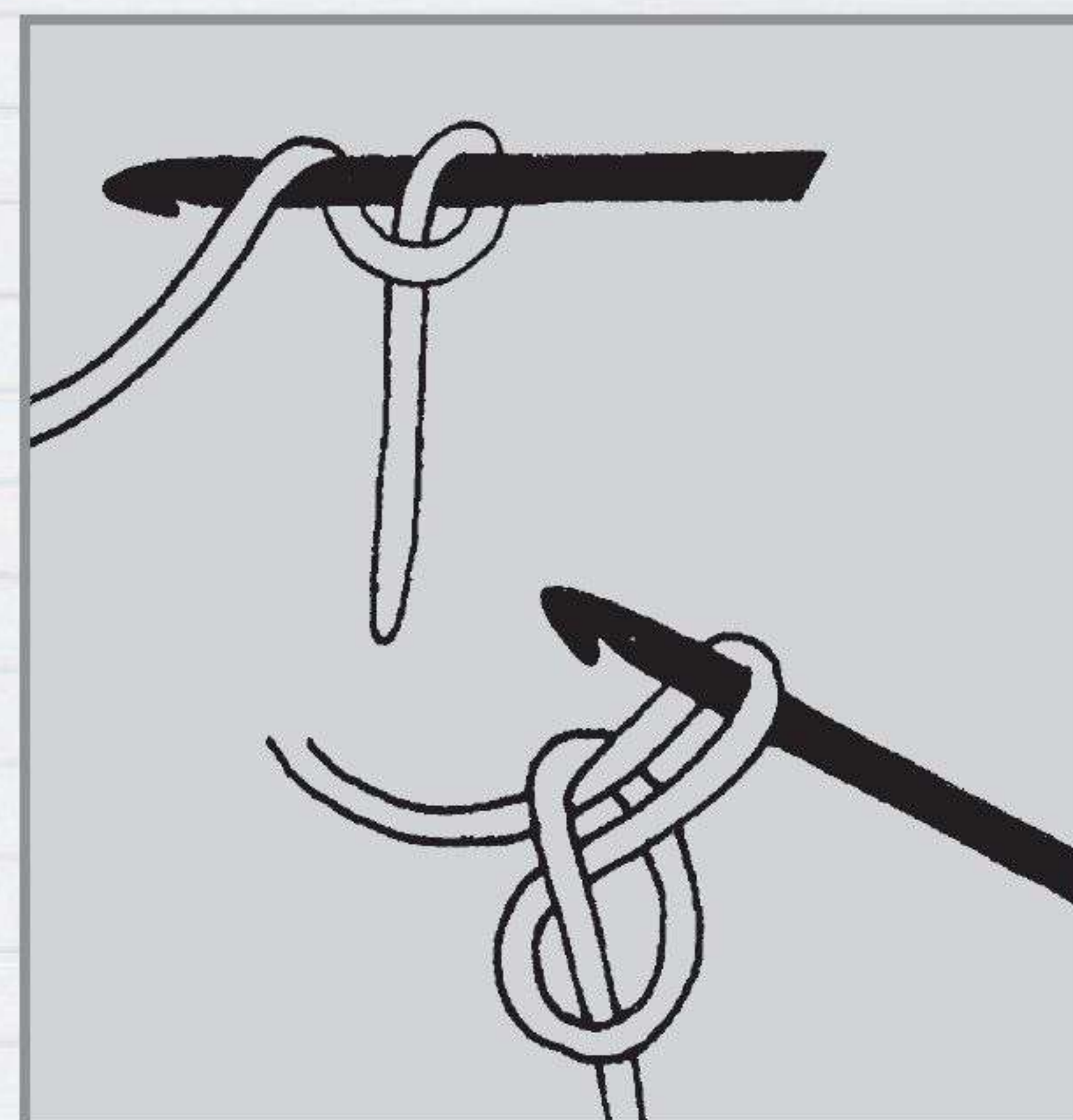

Legen Sie dazu den Faden einmal um die Häkelnadel, führen Sie ihn dann noch einmal davor von rechts nach links darüber. So liegt der Faden genau richtig, um ihn mit der Häkelnadel zu erfassen und durch den um die Nadel gelegten Faden zu ziehen. Nun liegt eine Schlinge auf der Nadel, in die man gut die 1. Runde häkeln kann. Man beginnt die 1. Runde mit 1 bzw. 3 Luftmaschen als Ersatz für die 1. feste Masche bzw. das 1. Stäbchen. Danach die Schlinge entsprechend zusammenziehen.

gelben Pompon. Nun die Motive auf der Mütze platzieren und entsprechend die Druckknopfunterteile an die Mütze nähen bzw. die Motive an den vorhandenen Druckknöpfen befestigen.

➔ Siehe Lehrgang 2 + 5

Mütze in Wellenoptik

Größe M; für ca. 54-57 cm Kopfumfang

Material:

Je 150 g in Rot (Fb 5180), Violett (Fb 3072), Pink (Fb 5194) und Grasgrün (Fb 1990) „Opal Pullover- und Sockenwolle Uni 4-fach“ (75 % Schurwolle, 25 % Polyamid, LL = 425 m/100 g) von Tutto Wolfgang Zwerger GmbH.

Achtung, das Garn stets doppelfädig verarbeiten!

1 Rundstricknadel Nr. 4 von Prym

Muster:

Glatt rechts: Hin-R rechte M, Rück-R linke M.

Verkürzte Reihen: Nach dem Wenden die 1. M abheben und den Faden fest nach hinten ziehen, so dass 2 Maschenglieder auf der Nadel liegen. Beim Abstricken dieser Doppel-M beide Maschenglieder erfassen.

Streifenfolge: 6 R glatt rechts in Violett, 2 R kraus rechts in Pink, 6 R glatt rechts in Violett, 2 R kraus rechts in Grasgrün, 6 R glatt rechts in Violett, 2 R kraus rechts in Rot, weiter glatt rechts in Violett.

Maschenprobe glatt rechts: 20 M und 28 R = 10 x 10 cm

So wird es gemacht:

1. In Pink 90 M anschlagen und mit einer Rück-R beginnend 3 R rechte M str.

2. In Grasgrün glatt rechts mit verkürzten R weiterarbeiten: 90 M str, wenden, 55 M str, wenden, 20 M str, wenden, *23 M str, wenden, 20 M str, ab * noch 8 x wiederholen, wenden und bis an den Rand str.

3. In Rot 4 R kraus rechts über alle M str.

4. In Violett glatt rechts mit verkürzten R weiterarbeiten: 90 M str, wenden, 35 M str, wenden, 20 M str, wenden, *23 M str, wenden, 20 M str, wenden, ab * noch 8 x wiederholen, wenden und bis an den Rand str.

5. In Grasgrün 4 R kraus rechts über alle M str.

6. In Pink glatt rechts mit verkürzten R weiterarbeiten: 8 M str, wenden und zurückstr, 11 M str, wenden und zurückstr, 14 M str, wenden und zurückstr, 17 M str, wenden und zurückstr, 20 M str, wenden und zurückstr, 23 M str, wenden und zurückstr, 26 M str, wenden und zurückstr, 29 M str, wenden und zurückstr, 32 M str, wenden und zurückstr, 35 M str, wenden und zurückstr, 2 R über alle M str.

7. In Violett 4 R kraus rechts über alle M str.

8. In Rot glatt rechts mit verkürzten R weiterarbeiten: 90 M str, wenden, 15 M str, wenden und zurückstr, 18 M str, wenden und zurückstr, 21 M str, wenden und zurückstr, 24 M str, wenden und zurückstr, 27 M str, wenden und zurückstr, 30 M str, wenden und zurückstr, 33 M str, wenden und zurückstr, 36

Modell 13

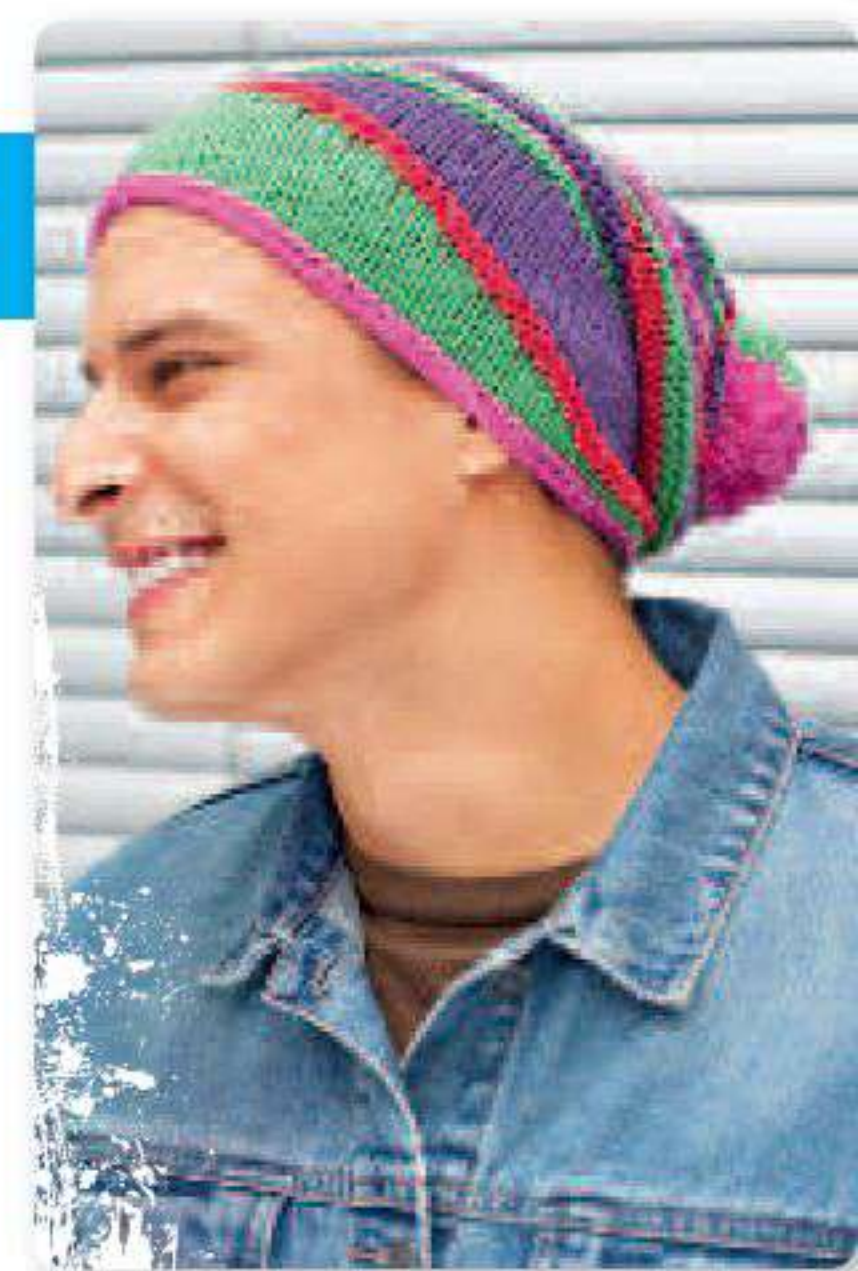

M str, wenden und zurückstr, 39 M str, wenden und zurückstr, 42 M str, wenden und zurückstr, 90 M str.

9. In Grasgrün 4 R kraus rechts über alle M str, ergibt ca. 14 cm Gesamthöhe.

10. Nun gemäß Streifenfolge gerade weiterstr.

11. Nach 18 R Streifenfolge mit den Abnahmen beginnen. Dafür jede 10. M mit einem Faden oder Maschenmarkierer markieren (siehe Tipp Seite 47) und in der 19. R jede markierte M mit der M davor rechts zusammenstr = 81 M. Diese Abnahmen noch 6 x in jeder 2. R wiederholen = 27 M. In der folgenden 2. R stets 2 M rechts zusammenstr, dann restliche 14 M mit dem Arbeitsfaden fest zusammenziehen.

12. Die Seitennaht im Matratzenstich schließen. Einen dreifarbigem Pompon von ca. 9 cm Ø mit Rot, Pink und Grasgrün anfertigen und oben an die Spitze der Mütze nähen.

➔ Siehe Lehrgang 2 + 3

Quergestrickte bunte Bommelmütze

Größe M/L; für ca. 55-59 cm Kopfumfang

Material:

Je 150 g in Rot (Fb 5180), Violett (Fb 3072), Pink (Fb 5194), Grasgrün (Fb 1990) und Marine (Fb 519) „Opal Pullover- und Sockenwolle Uni 4-fach“ (75 % Schurwolle, 25 % Polyamid, LL = 425 m/100 g) von Tutto Wolfgang Zwerger GmbH.

Achtung, das Garn stets doppelfädig verarbeiten!

Je 1 Rundstricknadel Nr. 3,5 und 4 von Prym

Muster:

Kraus rechts: Hin- und Rück-R rechte M. In Rd abwechselnd 1 Rd rechte M und 1 Rd linke M.

Glatt rechts: Hin-R rechte M, Rück-R linke M.

Biese und verkürzte Reihen: Siehe Modell 15.

Musterfolge: 6 R Biese über 45 M in Pink, 18 verkürzte R in Grasgrün, dabei in der 1. R die Biesen-M zusammenstr, 6 R Biese über 13 M in Marine, 18 verkürzte R in Rot, dabei in

der 1. R die Biesen-M zusammenstr, 6 R Biese über 35 M in Violett, 18 verkürzte R in Pink, dabei in der 1. R die Biesen-M zusammenstr, 6 R Biese über 13 M in Grasgrün, 18 verkürzte R in Marine, dabei in der 1. R die Biesen-M zusammenstr, 6 R Biese über 35 M in Rot, 18 verkürzte R in Violett, dabei in der 1. R die Biesen-M zusammenstr, ab * noch 1 x wiederholen.

Blendenmuster: 1. Rd: linke M; 2. Rd: 3 M rechts und 3 M links im Wechsel; 3. Rd: 3 M links und 3 M rechts im Wechsel; 4.-7. Rd: die 2. und 3. Rd wiederholen; 8. Rd: linke M, dabei die M abketten. Die 1.-3. Rd in Rot, die 4. und 5. Rd in Grasgrün und die 6.-8. Rd in Pink arbeiten.

Maschenprobe kraus rechts: 18,5 M und 37 Rd = 10 x 10 cm

So wird es gemacht:

1. 45 M in Pink mit Nadel Nr. 4 anschlagen und gemäß Musterfolge weiterarbeiten.

2. Nach insgesamt 180 verkürzten R = ca. 50 cm ab Anschlag (an der langen Kante gemessen) alle M abketten.

3. Die Seitennaht schließen und die Spitze zusammenziehen.

Modell 14



4. Aus der unteren Kante 90 M mit Nadel Nr. 3,5 in Rot auffassen und das Blendenmuster str.

5. Einen zweifarbigem Pompon von ca. 9 cm Ø mit Pink und Rot anfertigen und oben an die Spitze nähen.

➔ Siehe Lehrgang 2

Quergestrickte Bommelmütze in Anthrazit

Größe M/L; für ca. 55-59 cm Kopfumfang

Material:

Je 150 g Sockenwolle 8-fach in Anthrazit und Jeansblau (LL ca. 320 m/150 g).

Je 1 Rundstricknadel Nr. 3,5 und 4 von Prym

Muster:

Kraus rechts: Hin- und Rück-R rechte M. In Rd abwechselnd 1 Rd rechte M und 1 Rd linke M.

Glatt rechts: Hin-R rechte M, Rück-R linke M.

Biese: Über die angegebene M-Zahl 6 R glatt rechts, in der nächsten R (= die 1. R der verkürzten R) jeweils den Quersfaden der darunterliegenden M der 1. R mit der rechten N auffassen und auf die linke Nadel heben, dann diese M mit der folgenden M rechts zusammenstr.

Verkürzte Reihen: Kraus rechts mit verkürzten R arbeiten, dabei nach dem Wenden innerhalb der R die 1. M stets abheben, dabei den Arbeitsfaden fest nach hinten anziehen, so dass 2 M-Glieder auf der Nadel liegen. Beim Abstricken

Modell 15

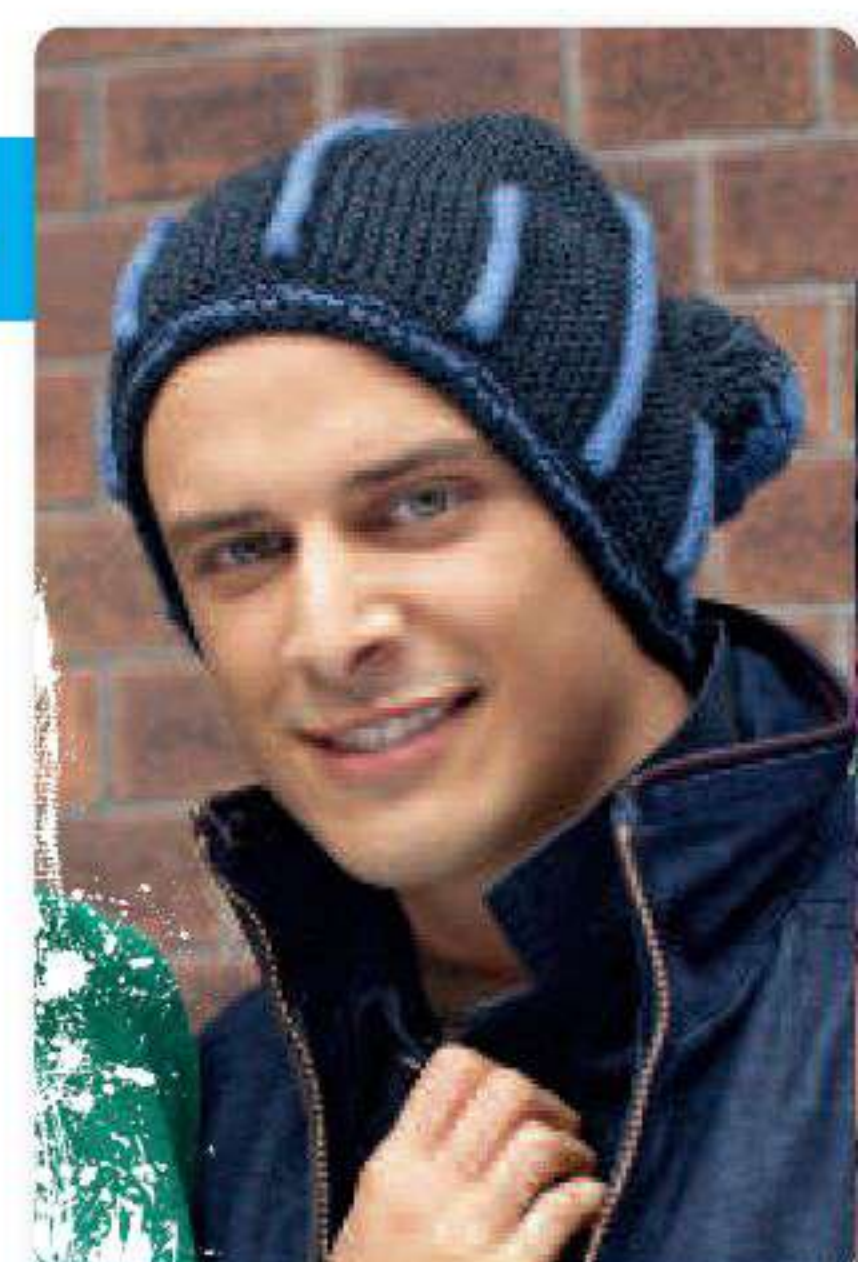

dieser Wende-M beide M-Glieder zusammen erfassen. 1. und 2. R: alle 45 M str; 3. und 4. R: 26 M str, wenden und zurückstr; 5. und 6. R: 29 M str, wenden und zurückstr; 7. und 8. R:

Fortsetzung S. 37

32 M str, wenden und zurückstr; **9. und 10. R:** 35 M str, wenden und zurückstr; **11. und 12. R:** 32 M str, wenden und zurückstr; **13. und 14. R:** 29 M str, wenden und zurückstr; **15. und 16. R:** 26 M str, wenden und zurückstr; **17. und 18. R:** alle 45 M str.

Musterfolge: 6 R Biese über 45 M in Jeansblau, 18 verkürzte R in Anthrazit, dabei in der 1. R die Biesen-M zusammenstr, 6 R Biese über 13 M in Jeansblau, 18 verkürzte R in Anthrazit, dabei in der 1. R die Biesen-M zusammenstr, ab * noch 4 x wiederholen.

Blendenmuster: **1. Rd:** linke M; **2. Rd:** 3 M rechts und 3

M links im Wechsel; **3. Rd:** 3 M links und 3 M rechts im Wechsel; **4.-7. Rd:** die 2. und 3. Rd wiederholen; **8. Rd:** linke M, dabei die M abketten. Die 1.-3. Rd in Anthrazit, die 4. und 5. Rd in Jeansblau und die 6.-8. Rd in Anthrazit arbeiten.

Maschenprobe kraus rechts: 18,5 M und 37 Rd = 10 x 10 cm

So wird es gemacht:

1. 45 M in Jeansblau mit Nadel Nr. 4 anschlagen und gemäß Musterfolge A weiterarbeiten.
2. Nach insgesamt 5 Musterrapporten = ca. 50 cm ab

Anschlag (an der langen Kante gemessen) alle M abketten.
3. Die Seitennaht schließen und die Spitze zusammenziehen.
4. Aus der unteren Kante 90 M mit Nadel Nr. 3,5 in Anthrazit auffassen und das Blendenmuster str.
5. Einen zweifarbigen Pompon von ca. 9 cm Ø mit Anthrazit und Jeansblau anfertigen und oben an die Spitze nähen.

➔ **Siehe Lehrgang 2**



Modell 16

Bunte Kinder-Bommelmütze

Größe: 3-5 (7-9) Jahre; für ca. 44-46 (50-52) cm Kopfumfang

Material:

100 g bunte Colorgarn (LL ca 160 m/100 g).
1 Häkelnadel Nr. 5 von Prym
Wollreste in passenden Farben für den Bommel.

Muster:

Reliefmuster: **1. Rd:** Stäbchen; **2. Rd:** feste M; **3. Rd:** *1 Stäbchen, 1 Relief-M (von vorne um das folgende 2. Stäbchen der vorletzten Rd herumstechen und wie 1 feste M arbeiten, dabei den Faden lang ziehen), ab * wiederholen; **4. Rd:** feste M; **5. Rd:** *1 Stäbchen, 1 Relief-M, dabei um die Relief-M der vorletzten Rd herumstechen, ab * wiederholen. Die 1.-5. Rd 1 x arbeiten, dann die 4. und 5. Rd stets wiederholen. Jede Rd mit 1 bzw. 3 Luft-M als Ersatz für die 1. feste M bzw. das 1. Stäbchen beginnen und mit 1 Kett-M in die 1. M enden.

Maschenprobe im Reliefmuster: 10 M und 16 Rd = 10 x 10 cm

So wird es gemacht:

1. 28 (32) Luft-M anschlagen und mit 1 Kett-M zur Rd schließen. Anschließend im Reliefmuster weiterhäkeln, dabei in der 1. Rd in jede 2. Luft-M 2 Stäbchen arbeiten = 42 (48) Stäbchen.
2. Nach ca. 18 (20) cm ab Anschlag mit 2 Rd feste M enden.
3. Den Anschlagrand für die Mützenspitze fest zusammenziehen.
4. Einen Pompon mit ca. 9 cm Ø anfertigen und oben auf die Mütze nähen.

➔ **Siehe Lehrgang 2**



Modell 17

Hellblaue Häkelmütze

Größe: 3-5 (7-9) Jahre; für ca. 44-46 (50-52) cm Kopfumfang

Material:

100 (150) g hellblau meliertes Wollgarn (LL ca 80 m/50 g).
1 Häkelnadel Nr. 6 von Prym

Muster:

Grundmuster: Mit halben Stäbchen in Rd häkeln, dabei jede Rd mit 2 Luft-M als Ersatz für das 1. halbe Stäbchen beginnen und mit 1 Kett-M in die 2. Anfangsluft-M beenden. Um 1 M zu verdoppeln 2 feste M in eine Einstichstelle arbeiten.

Maschenprobe im Grundmuster doppelfädig: 8 M und 8 Rd = 10 x 10 cm

Hinweis: Stets mit doppeltem Faden arbeiten.

So wird es gemacht:

1. 34 (38) Luft-M anschlagen und mit 1 Kett-M zur Rd schließen. Anschließend im Grundmuster weiterhäkeln.
2. Nach ca. 21 (23) cm ab Anschlag enden.
3. Den Anschlagrand der Mütze flach zusammenlegen und von innen mit 1 R feste M zusammenhäkeln.



Modell 18

Beanie in Querrippen

Größe: S (M) L; für ca. 51-53 (54-56) 57-59 cm Kopfumfang

Material:

Material: 100 g pink-petrol buntes Colorgarn (LL ca 180 m/100 g) und 50 g

bordeaux meliertes Garn (LL ca 80 m/50 g).
1 Nadelspiel Nr. 7 von Prym

Muster:

Rippenmuster: 1 M rechts und 1 M links im Wechsel.

Querrippenmuster: *3 Rd linke M mit Colorgarn doppelfädig, 3 Rd rechte M mit meliertem Garn doppelfädig, ab * stets wiederholen.

Maschenprobe im Querrippenmuster doppelfädig: 9,5 M und 18 Rd = 10 x 10 cm

Hinweis: Beide Garne jeweils doppelfädig verarbeiten.

So wird es gemacht:

1. 42 (46) 50 M doppelfädig mit meliertem Garn anschlagen und auf dem Nadelspiel verteilt zur Rd schließen. Für den Bund 8 cm im Rippenmuster str.
2. Anschließend im Querrippenmuster weiterarbeiten.
3. Nach ca. 20 (20) 23 cm = 36 (36) 42 Rd ab Bund alle M mit dem Arbeitsfaden fest zusammenziehen.

➔ **Siehe Lehrgang 1**



Modell 19

Rippenmütze mit Bommel

Größe: S (M) L; für ca. 54-55 (56-57) 58-59 cm Kopfumfang

Material:

100 (100) 150 g schwarz-bunt meliertes Wollgarn (LL ca 160 m/100 g).
1 Nadelspiel Nr. 5,5 von Prym

Muster:

Rippenmuster: 2 M rechts und 1 M links im Wechsel.

Maschenprobe im Rippenmuster: 14 M und 22 Rd = 10 x 10 cm

So wird es gemacht:

1. 69 (72) 75 M anschlagen und mit auf dem Nadelspiel verteilt zur Rd schließen. Anschließend im Rippenmuster weiterstr.
2. Nach ca. 25 (26) 27 cm ab Anschlag alle M mit dem Arbeitsfaden fest zusammenziehen.
3. Einen Pompon mit ca. 9 cm Ø anfertigen und oben auf die Mütze nähen.

➔ **Siehe Lehrgang 1 + 2**

Häkelmütze im Materialmix

Größe: S/M (L/XL); für ca. 53-55 (58-60) cm
Kopfumfang

Material:

50 g grau-rost meliertes Wollmischgarn (LL ca. 150 m/50 g) und 50 g tomatenrot meliertes Viskosemischgarn (LL ca. 310 m/50 g),
1 kurze Rundstricknadel Nr. 4,5 sowie 1 Häkelnadel Nr. 4,5 von Prym

Muster:

Glatt rechts: In Rd nur rechte M str.

Häkelanschlag: 2 Luft-M, in die 1. Luft-M einstecken und *Faden durchholen, Faden um die Nadel legen und durch die 1. Schlinge auf der Nadel ziehen, nochmals Faden um

die Nadel legen und durch beide auf der Nadel liegenden Schlingen ziehen, in das linke äußere Maschenglied einstecken und ab * stets wiederholen.

Muschelmuster: Laut Häkelschrift in Rd häkeln, dabei die ungeraden Rd mit Wollmischgarn und die geraden Rd mit Viskosemischgarn, jeweils einfädig arbeiten. Mit den M vor dem Mustersatz (= MS) beginnen, den MS stets wiederholen und mit den M nach dem MS enden. Für die 3. und 15. Rd mit Kett-M zum Rd-Anfang zurückgehen, für die 5. Rd mit Kett-M vorgehen. Die 1.-6. Rd 1 x arbeiten, dann die 3.-6. Rd 2 x wiederholen und mit der 15.-22. Rd enden.

Maschenprobe mit Viskosemischgarn doppelfädig glatt rechts: 16 M = 10 cm

Maschenprobe im Grundmuster: 1 MS und 8 Rd = 6,5 x 8,5 cm

Modell 20

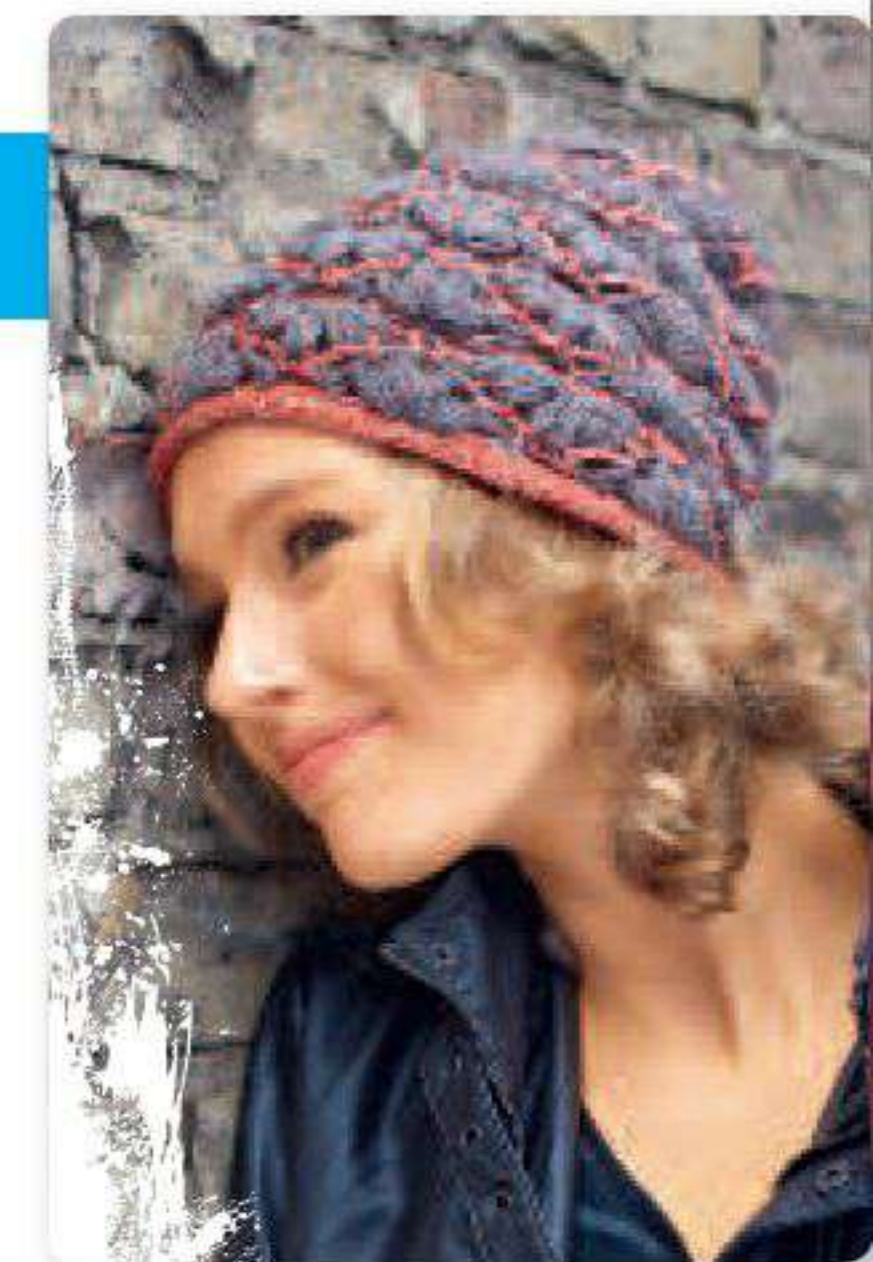

So wird es gemacht:

1. Mit Viskosemischgarn doppelfädig 70 (80) M im Häkelanschlag anschlagen und mit 1 Kett-M zur Rd schließen.

2. Auf dem Häkelanschlag im Muschelmuster weiterhäkeln, dabei ab der 15. Rd mustergemäß abnehmen. Nach der 22. Rd die restlichen 14 (16) M mit dem Faden fest zusammenziehen.

3. Aus der Anschlagkante mit der Rundstricknadel und „Lace Lux“ doppelfädig 80 (88) M auffassen. Für den Rollrand 5 Rd glatt rechts str, dann die M abketten.

Muschelmuster

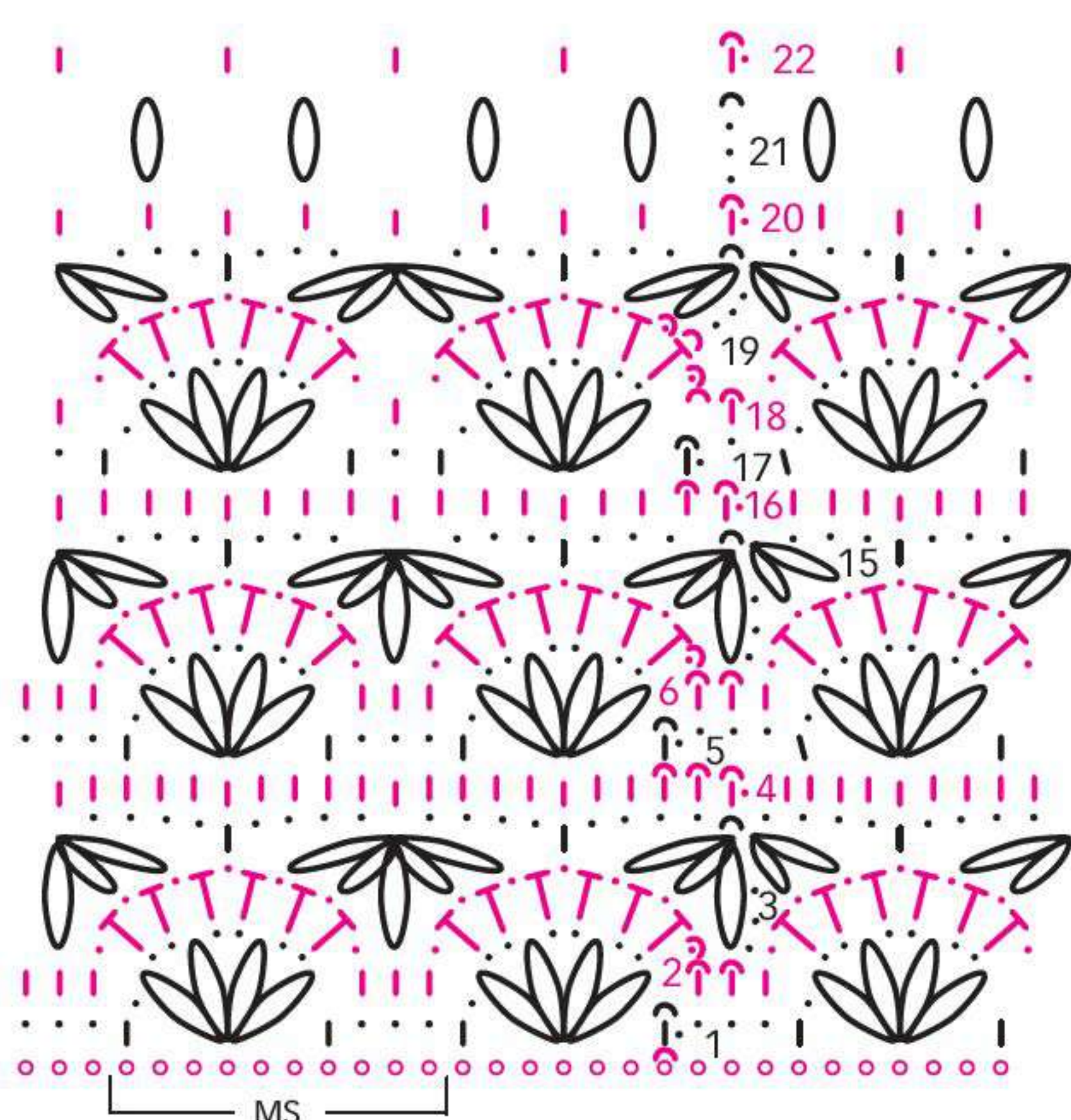

Zeichenerklärung:

- = 1 Anschlag-M
- = 1 Luft-M
- ~ = 1 Kett-M
- | = 1 feste M
- T = 1 halbes Stäbchen
- 0 = 1 Büschel-M: *1 Umschlag auf die Nadel nehmen, einstecken und den Faden durchholen und lang ziehen, ab * noch 2 x wiederholen, dann Faden um die Nadel legen und durch alle 7 auf der Nadel liegenden Schlingen ziehen



= 4 Büschel-M mit je 2 Luft-M dazwischen in eine Einstichstelle



= 5 Büschel-M zusammen abmaschen: bei jeder Büschel-M den Faden nur durch 6 auf der Nadel liegenden Schlingen ziehen und nach der 5. Büschel-M den Faden durch alle Schlingen ziehen

Häkelmütze mit Blüte

Größe: S (M) L; für ca. 54-55 (56-57) 58-59 cm
Kopfumfang

Material:

100 g karamellfarbenes Mohair-Seidemischgarn (LL ca. 215 m/15 g). 1 N-Spiel Nr. 5 und je 1 Häkel-N Nr. 4,5 und 5 von LANA GROSSA. 1 Perle (10 mm Durchmesser nach Wunsch).

Muster:

Glatt rechts: In Rd nur rechte M str.

Grundmuster: Mit Stäbchen in Rd häkeln, dabei jede Rd mit 3 Luft-M als Ersatz für das 1. Stäbchen beginnen und mit 1 Kett-M in die 3. Anfangsluft-M beenden. Für jede Zunahme 2 Stäbchen in eine Einstichstelle arbeiten.

Blüte: 1. Rd: Eine Fadenschlinge arbeiten, 3 Luft-M (= 1. Stäbchen) und 9 Stäbchen in die Schlinge häkeln, enden mit 1 Kett-M in die 3. Anfangsluft-M; 2. Rd: *1 feste M, 4 Luft-M, ab * noch 9 x wiederholen, mit 1 Kett-M in die 1. M enden; 3. Rd: von hinten um die 1. feste M der 2. Rd 1 feste M, 3 Luft-M, *von hinten um die übernächste feste M der 2. Rd 1 feste M, 3 Luft-M, ab * noch 3 x wiederholen, mit 1 Kett-M in die 1. M enden; 4. Rd: um jeden Luftmaschenbogen 1 feste M, 1 halbes Stäbchen, 1 Stäbchen, 2 Luft-M, 1 Stäbchen, 1 halbes Stäbchen und 1 feste M; 5. Rd: *von hinten um die feste M der 3. Rd 1 feste M, 5 Luft-M, ab * noch 4 x wiederholen, mit 1 Kett-M in die 1. M enden; 6. Rd: um jeden Luftmaschenbogen 1 feste M,

1 halbes Stäbchen, 2 Stäbchen, 2 Luft-M, 2 Stäbchen, 1 halbes Stäbchen und 1 feste M; 7. Rd: *von hinten um die feste M der 5. Rd 1 feste M, 6 Luft-M, ab * noch 4 x wiederholen, mit 1 Kett-M in die 1. M enden; 8. Rd: um jeden Luftmaschenbogen 1 feste M, 1 halbes Stäbchen, 2 Stäbchen, 1 Doppelstäbchen, 2 Luft-M, 1 Doppelstäbchen, 2 Stäbchen, 1 halbes Stäbchen und 1 feste M, die Rd mit 1 Kett-M in die 1. M beenden.

Maschenprobe doppelfädig glatt rechts mit Nadel Nr. 5: 16 M und 27 Rd = 10 x 10 cm

Maschenprobe doppelfädig im Grundmuster mit Nadel Nr. 4,5: 14 M und 9 Rd = 10 x 10 cm

Hinweis: Stets mit doppeltem Faden arbeiten.

So wird es gemacht:

1. 74 (78) 82 M doppelfädig anschlagen und auf dem Nadelspiel verteilt zur Rd schließen. Für den Rollrand 3,5 cm = 10 Rd glatt rechts str. Dann die M mit festen M abhäkeln, dazu die 1. M auf die Häkelnadel nehmen und jeweils in die nächste M einstecken und eine feste M häkeln, bis alle M aufgebraucht sind.

2. Mit Häkelnadel Nr. 4,5 im Grundmuster weiterarbeiten, dabei in der 1. Rd 10 x jede 6. und 7. M (jede 6. und 7. M) jede 7. und 8. M zusammen abmaschen = 64 (68) 72 M.

3. Nach 10 cm = 9 Rd ab Rollrand mit Nadel Nr. 5 weiterhäkeln und am Ende der nächsten 6 Rd je 1 Stäbchen zunehmen = 70 (74) 78 M.

4. Nach 15 Rd ab Rollrand mit den Abnahmen wie folgt beginnen: 16. Rd: jede 11. und 12. M zusammen abmaschen

Modell 21

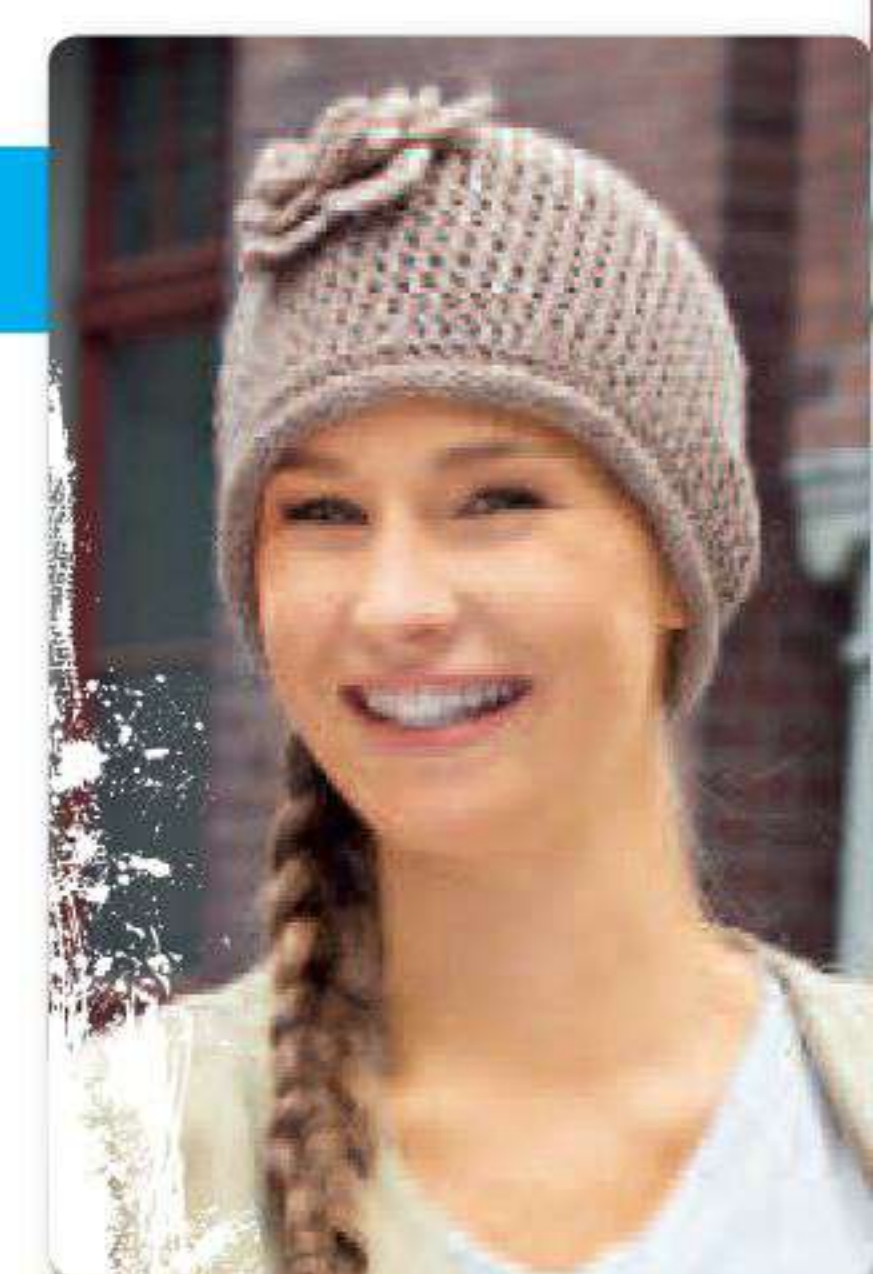

= 65 (68) 72 M; 17. Rd: jede 9. und 10. M zusammen abmaschen = 59 (62) 65 M; 18. Rd: jede 8. und 9. M zusammen abmaschen = 53 (56) 58 M; 19. Rd: jede 7. und 8. M zusammen abmaschen = 47 (49) 51 M; 20. Rd: jede 6. und 7. M zusammen abmaschen = 41 (42) 44 M; 21. Rd: jede 5. und 6. M zusammen abmaschen = 35 (35) 37 M; 22. Rd: jede 4. und 5. M zusammen abmaschen = 28 (28) 30 M; 23. Rd: jede 3. und 4. M zusammen abmaschen = 21 (21) 23 M; 24. Rd: jede 2. und 3. M zusammen abmaschen = 14 (14) 16 M; 25. Rd: stets 2 M zusammen abmaschen = 7 (7) 8 M. Die restlichen M mit einem Faden fest zusammenziehen.

5. Eine Blüte häkeln und mit der Perle in der Mitte seitlich an die Mütze nähen.

➔ Siehe Lehrgang 1 + 5

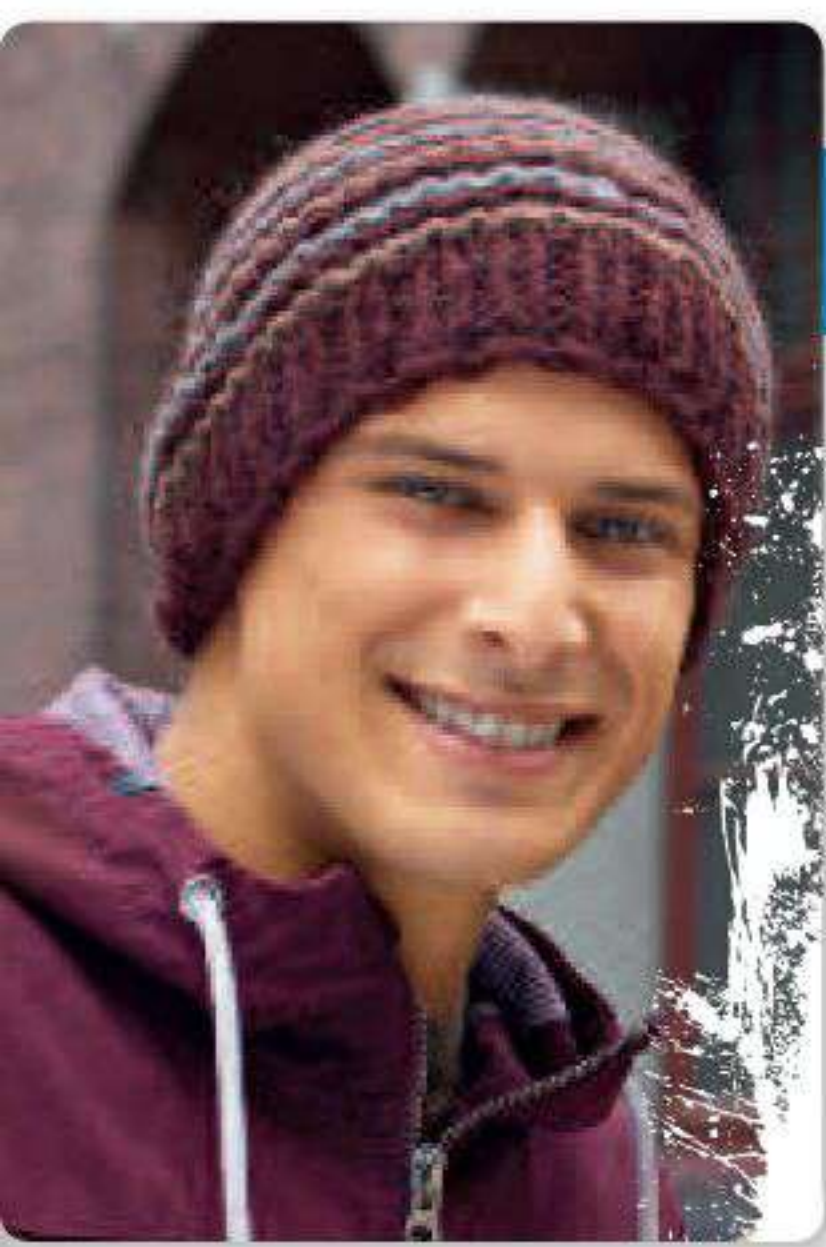

Modell 22

Beanie in Rippenstreifen

Größe: M/L (XL); für ca. 55-58 (59-61) cm Kopfumfang

Material:

Je 50 g rotbraunes und camelfarbenes Wollmischgarn (LL ca 70 m/50 g).
1 Nadelspiel Nr. 9 von Prym

Muster:

Kreuzanschlag: Der Anschlag wird mit doppeltem Faden gearbeitet. Dafür wird ein Zusatzfaden benötigt, der doppelt so lang sein muss, wie der Anschlagrand. Zunächst die Anfangsschlinge arbeiten. Dafür die Mitte des Zusatzfadens zusammen mit dem Knäuelfaden fassen und die Anfangsschlinge ausführen. Danach den vom Knäuel kommenden einfachen Faden normal um den Zeigefinger legen und unter den Fingern durchführen (= Zeigefingerfaden). Den doppelten Zusatzfaden von außen nach innen um den Daumen führen und mit dem Zeigefingerfaden unter den übrigen Fingern festhalten (= Daumenfaden). Nun die 1. M normal anschlagen, d.h. die Nadel von außen nach innen um den Daumenfaden herumführen, den Zeigefingerfaden durchholen und M anziehen. Für die 2. M den Daumenfaden loslassen und von innen nach außen um den Daumen

herumlegen. Nun die Nadel unter dem innen liegenden Daumenfaden durchführen, den Zeigefingerfaden durchholen und M anziehen. Diesen Wechsel stets wiederholen.

Rippenmuster: 1 M rechts und 1 M links im Wechsel.

Kraus rechts: In Rd abwechselnd 1 Rd rechte M und 1 Rd linke M.

Streifenfolge: *Je 2 Rd in Camel, Rotbraun, Beige und Rotbraun, ab * wiederholen.

Maschenprobe kraus rechts: 10,5 M und 21 Rd = 10 x 10 cm

So wird es gemacht:

1. 50 (56) M in Rotbraun im Kreuzanschlag anschlagen und auf dem Nadelspiel verteilt zur Rd schließen. Für den Bund 6 Rd im Rippenmuster str.
2. Anschließend kraus rechts gemäß Streifenfolge weiterarbeiten.
3. Nach ca. 16 cm = 34 Rd ab Bund mit den Abnahmen beginnen. Die Abnahmen jeweils in den ungeraden Rd ausführen und die Zwischen-Rd mustergemäß links str. In der nächsten Rd (= 35. Rd) jede 4. und 5. M (jede 6. und 7. M) rechts zusammenstr = 40 (48) M. In der 37. Rd jede 3. und 4. M (jede 5. und 6. M) rechts zusammenstr = 30 (40) 40 M. In der 39. Rd jede 2. und 3. M (jede 3. und 4. M) rechts zusammenstr = 20 (30) M. In der 41. Rd stets 2 M (jede 2. und 3. M) rechts zusammenstr = 10 (20) M. Für die 2. Größe zusätzlich in der 43. Rd stets 2 M rechts zusammenstr. In der 42. (44.) Rd restliche 10 M rechts str, dann die M mit dem Arbeitsfaden fest zusammenziehen.

➔ Siehe Lehrgang 1

Lehrgang

6 Rechts verschränkte Zunahme

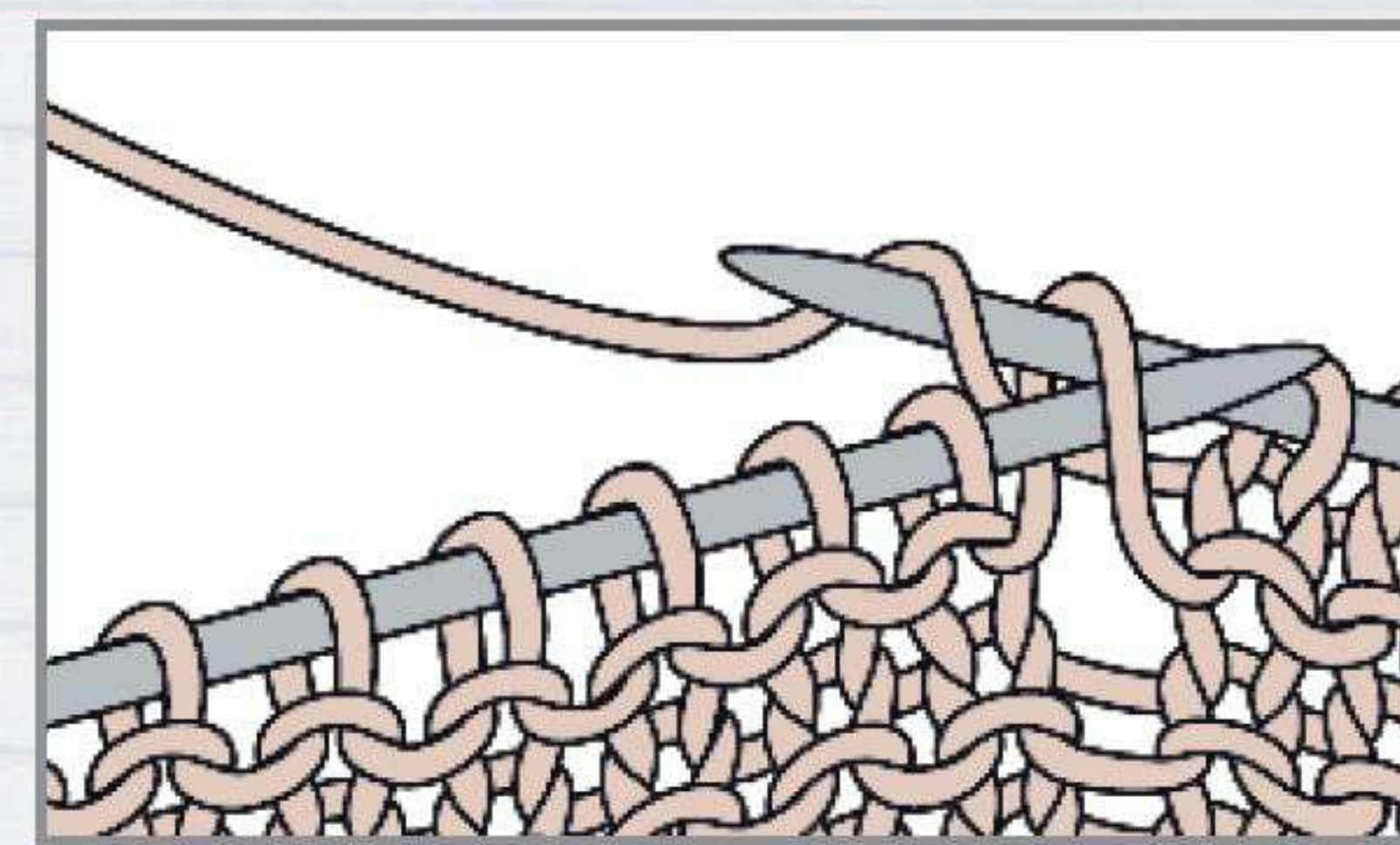

1. Den Querfaden zwischen 2 M mit der linken Nadel von vorn nach hinten aufnehmen. In den hinteren Schlingenteil einstechen. Der Arbeitsfaden liegt hinten, Faden durchholen.

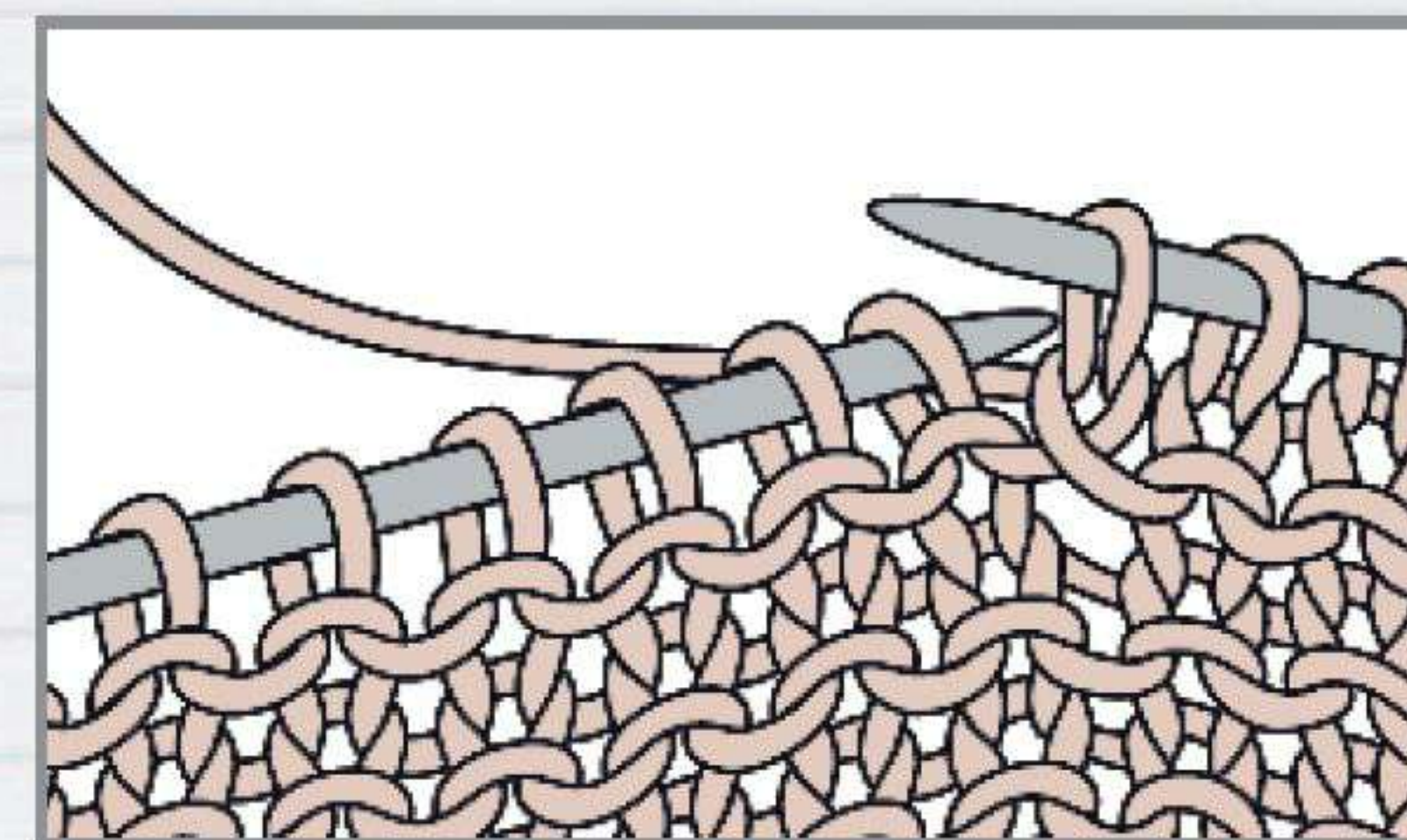

2. Den aufgenommenen Querfaden von der linken Nadel gleiten lassen. Auf der rechten Nadel liegt nun eine zusätzliche M.



Modell 23

Mustermütze in Rohweiß

Größe: S/M (L); für ca. 53-56 (57-60) cm Kopfumfang

Material:

100 g in Rohweiß Farbe 16 „Alta Moda Cashmere 16“ (78 %

Wolle, 12 % Kaschmir, 10 % Polyamid, LL = 110 m/50 g) von LANA GROSSA. Ein Fellpompon nach Wunsch.
1 Nadelspiel Nr. 6 von LANA GROSSA

Muster:

Glatt rechts: In Rd nur rechte M str.

Halbpaten: 1. Rd: *1 M mit 1 Umschlag links abheben, 1 M links, ab * wiederholen; 2. Rd: *die M mit dem Umschlag rechts zusammenstr, 1 M links, ab * wiederholen. Die 1. und 2. Rd stets wiederholen.

Kraus rechts: In Rd abwechselnd 1 Rd rechte M und 1 Rd linke M.

Flechtmuster: 1. Rd: linke M; 2. Rd: 1 M links, 2 Umschläge im Wechsel; 3. Rd: *3 M auf eine Zopfnael hinter die Arbeit legen, dabei die Umschläge fallen lassen und die M lang ziehen, die nächsten 3 M links str, dabei die Umschläge fallen lassen und die M langziehen, dann die M der Zopfnael links str, ab * wiederholen; 4. Rd: linke M.

Musterfolge: 10 (12) Rd Halbpatent, 4 Rd kraus rechts, 2 Rd glatt rechts, 1 Loch-Rd (= abwechselnd 1 Umschlag und 2 M rechts zusammenstr), 3 Rd glatt rechts, 4 Rd Flechtmuster, 4 Rd glatt rechts und 4 Rd Flechtmuster = 32 (34) Rd insgesamt.

Maschenprobe im Halbpatent: 12 M und 28,5 Rd = 10 x 10 cm

Fortsetzung S. 40

Bezugsquellen

addi – Strick- und Häkelnadeln
GUSTAV SELTER GmbH & Co. KG
Hauptstr. 2-6
58762 Altena
www.addi.de

Junghans-Wolle
Auf der Hüls 205
52055 Aachen
www.junghanswolle.de
service@junghanswolle.de
Bestell-Hotline: 01805/109 109
(Mo. - So.: 06:00 - 23:00 Uhr)
Festnetz: max. 0,14 €/Min. – Mobilfunk max. 0,42 €/Min.
Fragen und Beratung: 0241 109 271
(Mo. - Fr.: 08:00 - 20:00 Uhr, Sa.: 10:00 - 16:00 Uhr)
Fax: 0241 109 122

LANA GROSSA Mode mit Wolle Handels- und Vertriebs GmbH
Ingolstädter Straße 86
85080 Gaimersheim
www.lanagrossa.de

Prym Consumer Europe GmbH
52220 Stolberg
www.prym.de

Schoppel Wolle
über Hohenloher Wolle GmbH
Triftshäuser Str. 5
74599 Wallhausen
www.schoppel-wolle.de

Tutto Wolfgang Zwerger GmbH
Kasernenstraße 12
72379 Hechingen
www.sockenwolle.de
www.schafpate.de

Twister
über Kurtenbach GmbH & Co. KG
Am Fleckenberg 2
65549 Limburg
Tel.: +49 (6431) 503 - 0
Fax: +49 (6431) 503 - 201
www.kurtenbach.de

So wird es gemacht:

1. 54 (60) M anschlagen und auf dem Nadelspiel verteilt zur Rd schließen. Für den Bund 5 Rd rechte M, 1 Rd linke M (= Bruch) und 5 Rd rechte M str. In der nächsten Rd jede M mit der darunterliegenden M des Anschlags rechts zusammenstr.
2. Anschließend 32 (34) Rd gemäß Musterfolge arbeiten.

3. Glatt rechts weiterstr und mit den Abnahmen beginnen. In der 3. Rd ab Musterfolge jede 5. und 6. M rechts zusammenstr = 45 (50) M. In der 5. Rd jede 4. und 5. M rechts zusammenstr = 36 (40) M. In der 7. Rd jede 3. und 4. M rechts zusammenstr = 27 (30) M. In der 9. Rd jede 2. und 3. M rechts zusammenstr = 18 (20) M. In der 11. Rd stets 2

M rechts zusammenstr und nach der 12. Rd restliche 9 (10) M mit dem Arbeitsfaden fest zusammenziehen.

4. Den Druckknopf des Fellpompon oben an der Mütze annähen und den Pompon befestigen.

➔ Siehe Lehrgang 1

Gehäkelte Bommelmütze in 2 Varianten

Größe: S (M); für ca. 52-54 (55-57) cm Kopfumfang

Material:

Für die Mütze in Orangebraun 100 g in Orange-Braun Farbe 102-201 sowie für die Mütze in Türkisblau 50 g in Türkis Farbe 220-426 der Qualität „Scala“ von Junghans-Wollversand. Das Garn besteht aus 53 % Schurwolle, 47 % Polyacryl und hat eine Lauflänge von ca. 135 m/50 g.

Lehrgang

7 Krebsmaschen

Krebsmaschen sind feste Maschen, die von links nach rechts, also rückwärts gehäkelt werden. Sie können direkt um eine Kante oder im Anschluss an eine Reihe fester Maschen gehäkelt werden.

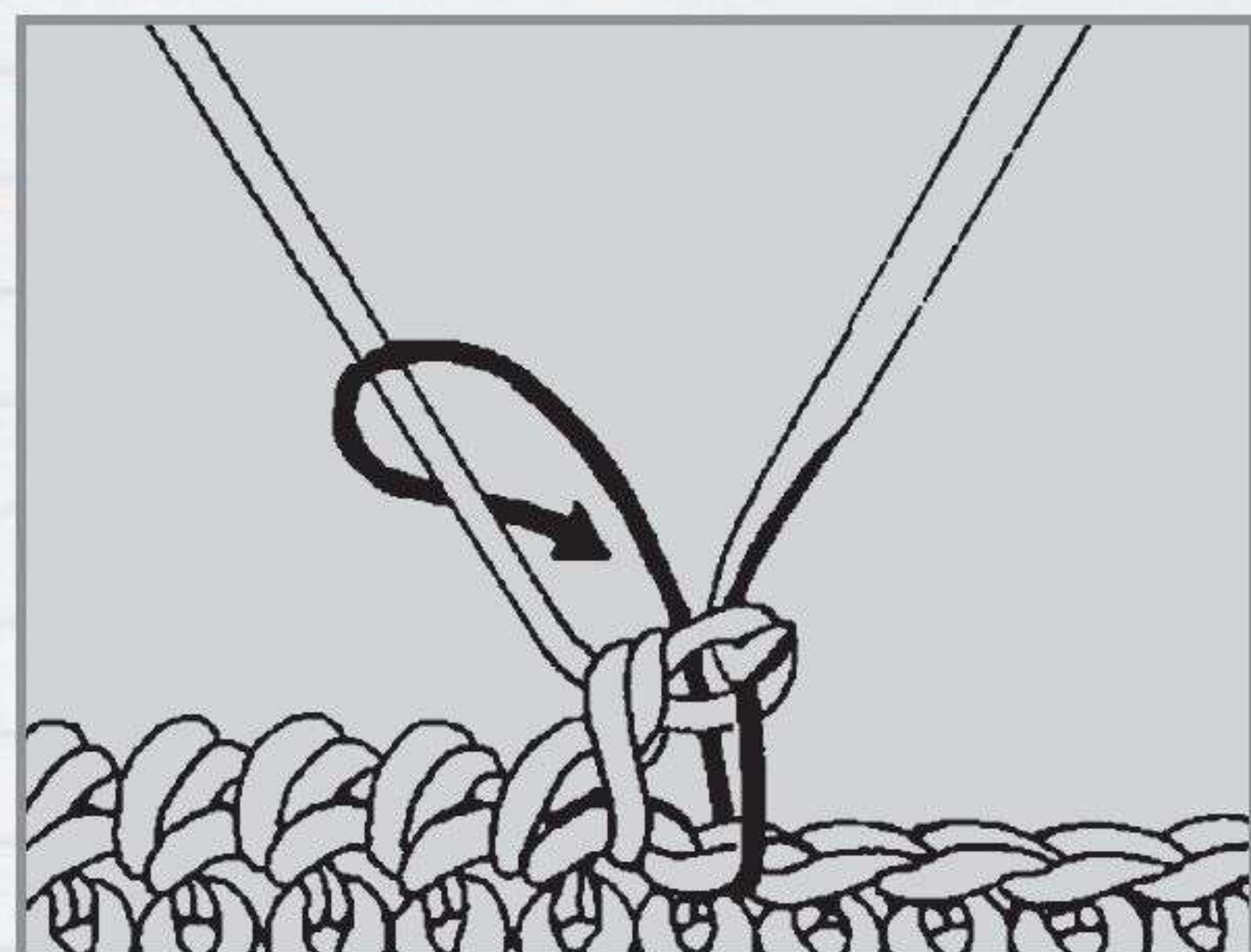

1. Die Nadel in die 1. Masche einstecken, ohne die Arbeit zu wenden. Den Faden durchholen, den Faden um die Nadel schlingen und durch beide Schlingen auf die Nadel ziehen. Krebsmaschen werden also von links nach rechts, sozusagen im "Krebsgang", gearbeitet.

Lehrgang

8 Links verschränkte Masche

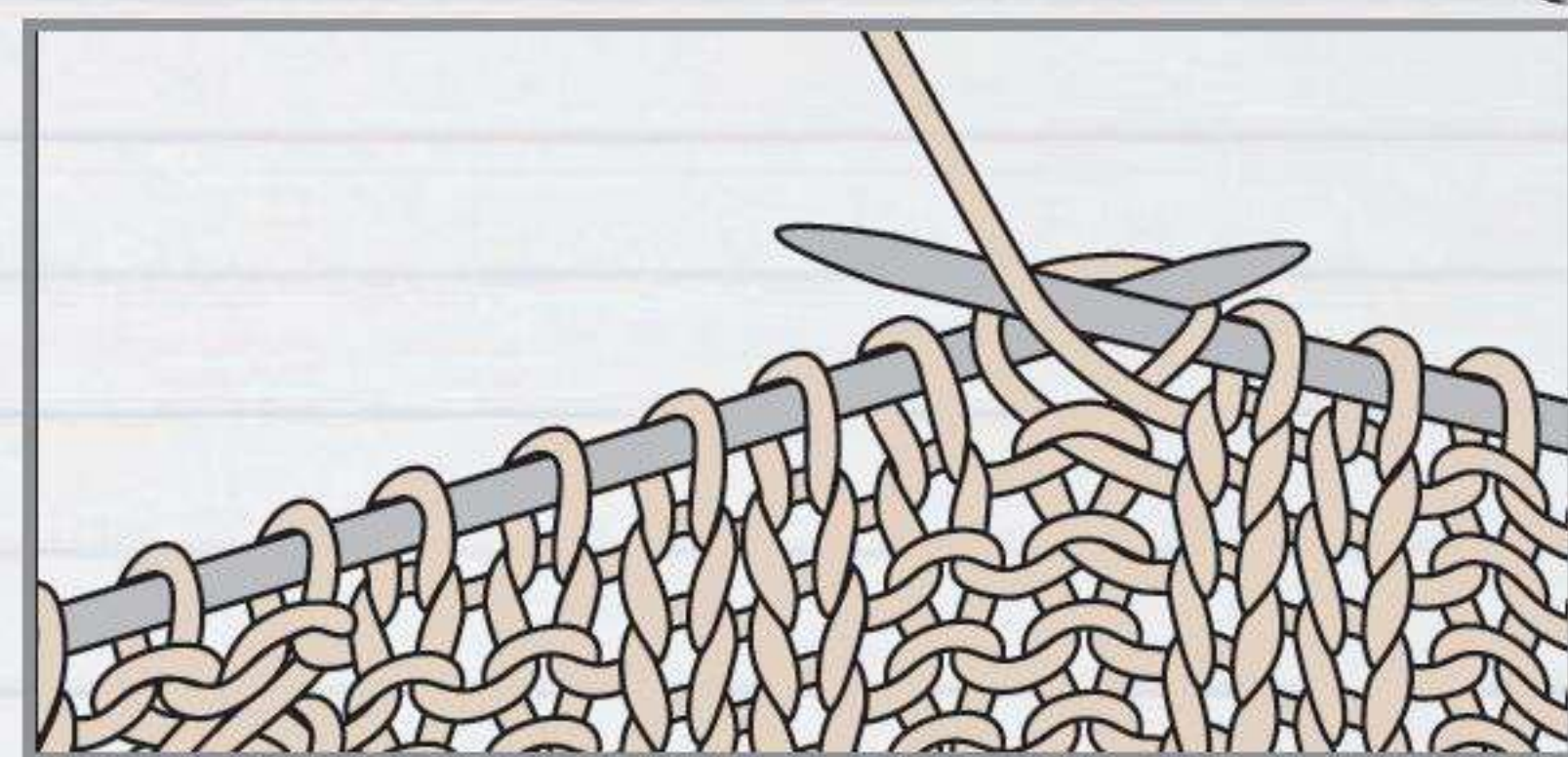

Den Faden vor die Arbeit legen und mit der rechten Nadel von hinten in das hintere Mglied einstecken und den Faden wie bei einer linken M durchholen.

1 Häkelnadel Nr. 5-6 von addi

Muster:

Grundmuster in Spiral-Rd: Mit festen M häkeln, dabei die Rd nicht mit Kett-M schließen, sondern direkt weiterarbeiten. Den Rd-Übergang mit einem Faden oder Maschenmarkierer markieren (siehe Tipp Seite 47). Um 1 M zu verdoppeln 2 feste M in eine Einstichstelle arbeiten.

Maschenprobe: 13 M und 15 Rd = 10 x 10 cm

So wird es gemacht:

Mütze in Rosttönen

1. In eine Fadenschlinge 6 feste M (= 1. Rd) häkeln, dann im Grundmuster in Spiral-Rd weiterhäkeln, dabei wie folgt zunehmen: **2. Rd:** jede M verdoppeln = 12 M; **3. Rd:** jede 2. M verdoppeln = 18 M; **4. Rd:** jede 3. M verdoppeln = 24 M; **5. Rd:** jede 4. M verdoppeln = 30 M; **6. Rd:** jede 5. M verdoppeln = 36 M; **7. Rd:** jede 6. M verdoppeln = 42 M; **8. Rd:** jede 7. M verdoppeln = 48 M; **9. Rd:** ohne Zunahmen; **10. Rd:** jede 8. M verdoppeln = 54 M; **11. Rd:** ohne Zunahmen; **12. Rd:** jede 9. M verdoppeln = 60 M. Für die 2. Größe zusätzlich in der 14. Rd jede 10. M verdoppeln = 66 M.
2. Über 60 (66) feste M weitere 24 (26) Rd ohne Zunahmen

Modell 24 + 25

häkeln, dann die Arbeit mit 1 Kett-M beenden.

3. Einen Pompon mit 8 cm Ø anfertigen und in die Mitte der Mütze nähen.

Mütze in Türkisblau

1. Wie bei der orangebraunen Mütze beginnen und zunehmen.
2. Über 60 (66) festen M weitere 18 (20) Rd ohne Zunahmen häkeln, dann die Arbeit mit 1 Kett-M beenden.
3. Einen Pompon mit 6 cm Ø anfertigen und in die Mitte der Mütze nähen.

➔ Siehe Lehrgang 2 + 5



Gestreifte Beanie in 2 Varianten

Größe: S (M) L; für ca. 52-54 (55-57) 58-60 cm Kopfumfang

Material:

Für die Mütze mit Mandarine 100 g in Grau (Fb 106-814), je 50 g Mandarine (Fb 110-623) und Kitt (Fb 125-361) sowie für die Mütze mit Blau 100 g in Grau (Fb 106/814), je 50 g in Jeans (Fb 125-360) und Kitt (Fb 125-361) „Merino Dick“ (70 % Schurwolle, 30 % Polyacryl, LL = 55 m/50 g) von Junghans Wollversand. Je 1 Addi-N-Spiel und 1 Rundstrick-N Nr. 5-7.

Muster:

Rippenmuster: 2 M rechts, 2 M links im Wechsel.

Glatt rechts: In Rd nur rechte M str.

Streifenfolge: 11 Rd Grau, 2 Rd Orange (Blau), 4 Rd Grau, 5 Rd Orange (Blau), 4 Rd Grau, je 1 Rd Kitt, Grau, Kitt und Grau, 5 Rd Kitt, 2 Rd Orange (Blau), 5 Rd Grau und weiter in Kitt. Die Farbangaben in Klammern gelten für die blaue Variante.

Maschenprobe glatt rechts: 12 M und 20 Rd = 10 x 10 cm

So wird es gemacht:

Hinweis: Die Mützen werden beide nach derselben Anleitung gestrickt, sie unterscheiden sich nur in den Farben. Die Farbangaben in Klammern gelten für die Mütze mit Blau.

1. 56 (60) 64 M in Orange (Blau) anschlagen und auf dem Nadelspiel verteilt zur Rd schließen. Für den Bund 5 cm = 10 Rd im Rippenmuster str.
2. Anschließend glatt rechts gemäß Streifenfolge A (B) weiterstr, dabei in der 1. Rd 1 M zunehmen (0) 1 M abnehmen = 57 (60) 63 M und in den folgenden Rd wie angegeben

zunehmen. **5. Rd:** Abwechselnd 3 M str und 1 M zunehmen (= 1 M rechts verschränkt aus dem Quersfaden herausstr) = 76 (80) 84 M. **16. Rd:** Abwechselnd 4 M str und 1 M zunehmen = 95 (100) 105 M. **25. Rd:** Abwechselnd 5 M str und 1 M zunehmen = 114 (120) 126 M. **31. Rd:** Abwechselnd 6 M str und 1 M zunehmen = 133 (140) 147 M.

3. Nach 19,5 cm = 39 Rd ab Bund mit den Abnahmen beginnen, dafür jede 7. M mit einem Faden oder Maschenmarkierer (siehe Tipp Seite 47) kennzeichnen und in der 40. Rd ab Bund jede markierte M mit der M davor rechts zusammenstr = 114 (120) 126 M. Diese Abnahmen 1 x in der folgenden 3. Rd wiederholen = 95 (100) 105 M. In den folgenden 3 Rd fortlaufend stets 2 M rechts zusammenstr, dann restliche 12 (13) 14 M mit dem Arbeitsfaden fest zusammenziehen.

➔ Siehe Lehrgang 1 + 6





Modell 28

Quergestrickte Mütze in Gelb/Grau

Größe: M (L); für ca. 54-56 (57-59) cm Kopfumfang

Material:

Je ca. 50 g gelbes und graues Wollmischgarn (LL ca 65 m/50 g).

1 Paar Schnellstricknadeln Nr. 8 von Pym

Muster:

Rippenmuster: Hin-R: 1 M rechts abheben, *2 M links, 2 M rechts, ab * wiederholen, 2 M links; **Rück-R:** 1 M

rechts abheben, 1 M rechts, *2 M links, 2 M rechts, ab * wiederholen, 1 M links.

Glatt rechts: Hin-R rechte M, Rück-R linke M.

Zopf über 14 M: 1.-10. (1.-12.) R: glatt rechts; 11. (13.) R: 7 M auf 1 Hilfsnadel vor die Arbeit stilllegen, 6 x [1 M rechts und 1 M zunehmen (= 1 M rechts verschränkt aus dem Querschnit herausstr)], 1 M re; 12.-28. (14.-30.) R: 13 M glatt rechts, dann diese M stilllegen und die M der Hilfsnadel in Arbeit legen; 11. (13.) R: 6 x [1 M rechts und 1 M zunehmen], 1 M rechts; 12.-28. (12.-30.) R: 13 M glatt rechts; 29. (31.) R: zuerst die stillgelegten M, dann die M der Hilfsnadel rechts abstr = 26 M; 30.-42. (32.-44.) R: glatt rechts 2 R in Gelb, dann abwechselnd je 1 R in Grau und Gelb; weiter in Grau; 43. (45.) R: 13 M auf 1 Hilfsnadel vor die Arbeit stilllegen, 13 M rechts; 44.-60. (46.-62.) R: 13 M glatt rechts, dann diese M stilllegen und die M der Hilfsnadel in Arbeit nehmen; 43.-60. (45.-62.) R: 13 M glatt rechts; 61. (63.) R: zuerst die stillgelegten M wie folgt abstr: 1 M rechts und 6 x 2 M rechts zusammenstr, dann die M der Hilfsnadel wie folgt abstr: 1 M rechts und 6 x 2 M rechts zusammenstr = 14 M; 62.-70. (64.-74.) R: 14 M glatt rechts.

Maschenprobe glatt rechts: 12 M und 14 R = 10 x 10 cm

So wird es gemacht:

1. 27 M in Gelb anschlagen und zunächst 2 R im Rippenmuster str.
2. Anschließend in folgender Einteilung weiterarbeiten: 7 M Rippenmuster wie bisher, 14 M Zopf und 6 M Rippenmuster wie bisher.
3. Nach der letzten R des Zopfes in Grau nochmals 2 R im Rippenmuster str, dann alle M abketten.
4. Den Anschlagrand an den Abketttrand nähen, dann durch die Rand-M am rechten Arbeitsrand einen Faden ziehen und die M fest zusammenziehen.
5. Einen Pompon in Gelb mit 8 cm Ø anfertigen und oben an die Mütze nähen.

➔ Siehe Lehrgang 2 + 6



Modell 29

Mütze in Gelb

Größe: M (L); für ca. 55-57 (58-60) cm Kopfumfang

Material:

200 g gelbes Alpaka-Polyacrylmischgarn (LL ca. 56 m/100 g).

Je 1 Nadelspiel und 1 Rundstricknadel Nr. 9 sowie 1 Häkelnadel Nr. 6 von Pym

Muster:

Kraus rechts: Hin- und Rück-R rechte M. In Rd abwechselnd 1 Rd rechte M und 1 Rd linke M.

Maschenprobe: Hin-R rechte M, Rück-R linke M.

Zopf über 14 M: 8 M und 18 Rd = 10 x 10 cm

So wird es gemacht:

1. Für die linke Ohrenklappe 5 M anschlagen und kraus rechts str, dabei für den Nacken am rechten Rand in jeder 2. R 4 (5) x je 2 M dazu anschlagen und gleichzeitig mit der 4. Zunahme am linken Rand 1 M zunehmen = 14 (16) M. Die M stilllegen und die rechte Ohrenklappe gegengleich arbeiten.
2. Anschließend die beiden Ohrenklappen zusammen auf die Rundstricknadel nehmen und über alle 28 (32) M kraus rechts weiterstr, dabei für die vordere Rundung in der 4. R beidseitig je 1 M zunehmen und noch 2 x in jeder 2. R je 1

M zunehmen = 34 (38) M. Am Ende der nächsten Hin-R 6 M für die Stirn dazu anschlagen und die M auf dem Nadelspiel verteilt zur Rd schließen = 40 (44) M.

3. Den Faden in der hinteren Mitte neu ansetzen und in Rd kraus rechts weiterstr. Nach 10 cm = 18 Rd (11 cm = 20 Rd) ab Zusammenschluss mit den Abnahmen in den rechts gestrickten Rd beginnen. In der nächsten rechten Rd jede 3. und 4. M rechts zusammenstr = 30 (33) M. In der nächsten rechten Rd jede 2. und 3. M rechts zusammenstr = 20 (22) M. In den folgenden beiden rechten Rd stets 2 M rechts zusammenstr, dann restliche 5 (6) M mit dem Arbeitsfaden fest zusammenziehen.
4. Den unteren Mützenrand mit 1 Rd Krebs-M (= feste M von links nach rechts) umhäkeln.

➔ Siehe Lehrgang 7



Modell 30

Schirmmütze

Größe: M/L; für ca. 55-58 cm Kopfumfang

Material:

100 g Sand meliertes Schurwolle-Polyacrylmischgarn (LL ca. 90 m/50 g).

Je 1 kurze Rundstricknadel Nr. 6, Nr. 7 und Nr. 4,5 sowie 1 Nadelspiel Nr. 7 und Häkelnadel Nr. 5,5 von Pym.

Ein Stück feste Kunststoffolie

Muster:

Rippenmuster: 2 M rechts, 2 M links im Wechsel.

Hebemaschenmuster: M-Zahl zunächst teilbar durch 4, ab der 2. Rd teilbar durch 5. 1. Rd: *3 M links, 1 Umschlag, 1 M rechts, ab * wiederholen; 2. Rd: *3 M links, den Umschlag links verschränkt abstr, 1 M links abheben, Faden liegt hinter der M, ab * wiederholen; 3. Rd: *4 M links, 1 M rechts, ab * wiederholen; 4. Rd: *4 M links, 1 M links abheben, Faden liegt hinter der M, ab * wiederholen. Die 1.-4. Rd 1 x arbeiten, dann die 3. und 4. Rd stets wiederholen.

Glatt rechts: Hin-R rechte M, Rück-R linke M.

Maschenprobe im Rippenmuster mit Nadel Nr. 7: 14 M

und 18 Rd = 10 x 10 cm

So wird es gemacht:

1. 56 M mit Nadel Nr. 6 locker anschlagen und zur Rd schließen. Für den Bund 3 Rd im Rippenmuster str.
2. Anschließend mit Nadel Nr. 7 im Hebemaschenmuster weiterstr. Nach der 2. Rd sind 70 M vorhanden.
3. In der 7. Rd ab Bund in jeder Links-Rippe wie folgt zunehmen: *4 M links, 1 Umschlag, 1 M rechts, ab * wiederholen = 84 M. In der nächsten Rd die Umschläge links verschränkt abstr, es liegen je 5 linke M zwischen den Hebe-M.
4. Nach ca. 16 cm = 28 Rd ab Bund mit den Abnahmen beginnen, dabei nach Bedarf auf das Nadelspiel wechseln. In der 29. Rd wie folgt str: *2 M links zusammenstr, 1 M links, 2 M links zusammenstr, 1 M rechts, ab * wiederholen = 56 M. 7 Rd mustergemäß mit 3 M links und 1 Hebe-M im Wechsel arbeiten. In der 37. Rd abwechselnd 3 M links zusammenstr, 1 M rechts str = 28 M. Eine Rd mit 1 M links und 1 M rechts im Wechsel str, dann in der nächsten Rd stets 2 M rechts zusammenstr = 14 M. Die restlichen M mit dem Arbeitsfaden fest zusammenziehen.
5. Für den Schild mit Nadel Nr. 4,5 über 31 M der Anschlagkante 31 M auffassen. Dann mit Nadel Nr. 6 glatt rechts mit verkürzten R weiterarbeiten: 1. R (= Rück-R): linke M, dabei verteilt 6 M zunehmen = 37 M; 2. R: 35 M rechts, wenden; 3. R: 1 Umschlag, 33 M links, wenden; 4. R: 1 Umschlag, 31 M rechts, wenden; 5. R: 1 Umschlag, 29 M links, wenden; 6. R: 1 Umschlag, 27 M rechts, wenden; 7. R: 1 Umschlag, 25 M links, wenden; 8. R: 1 Umschlag, 24 M rechts, wenden; 9. R: 1 Umschlag, 23 M links, wenden; 10. R: alle M bis R-Ende rechts str, dabei die

Umschläge jeweils mit der folgenden M rechts zusammenstr; 11. R: alle M links str, dabei die Umschläge mit der folgenden M links zusammenstr; 12. R: 30 M rechts, wenden; 13. R: 1 Umschlag, 23 M links, wenden; 14. R: 1 Umschlag, 23 M rechts, den Umschlag mit der folgenden M rechts zusammenstr, wenden; 15. R: 1 Umschlag, 24 M links, den Umschlag mit der folgenden M links zusammenstr, wenden; 16. R: 1 Umschlag, 25 M rechts, den Umschlag mit der folgenden M rechts zusammenstr, 1 M rechts, wenden; 17. R: 1 Umschlag, 27 M links, den Umschlag mit der folgenden M links zusammenstr, 1 M links, wenden; 18. R: 1 Umschlag, 29 M rechts, den Umschlag mit der folgenden M rechts zusammenstr, 1 M rechts, wenden; 19. R: 1 Umschlag, 31 M links, den Umschlag mit der folgenden M links zusammenstr, 1 M links, wenden; 20. R: 1 Umschlag, 33 M rechts, den Umschlag mit der folgenden M rechts zusammenstr, 1 M rechts, wenden; 21. R: 35 M links, den Umschlag mit der folgenden M links zusammenstr, 1 M links, wenden. In der nächsten R alle M abketten.

6. Für den Schild die Kunststoffolie laut Vorlage zuschneiden und einlegen, dann die Abkettkante des Schilds innen annähen.
7. Für die Mützenmitte eine Noppe anfertigen. Dafür 4 Luft-M anschlagen und 6 zusammen abgemaschte Doppelstäbchen in die 1. Luft-M arbeiten (= *2 Umschläge auf die Nadel nehmen, in die 1. Luft-M einstechen und den Faden durchholen, dann 2 x 2 Schlingen abmaschen, ab * 5 x wiederholen, nun alle 7 Schlingen zusammen abmaschen), mit 1 Luft-M enden. Die Noppen annähen.

➔ Siehe Lehrgang 8

Quergestrickte Rippenmütze

Größe: S/M (L/XL); für ca. 53-57 (58-62) cm
Kopfumfang

Material:

100 g Grau meliertes Schurwolle-Polyacrylmischgarn (LL ca. 90 m/50 g).
1 Paar Schnellstricknadeln Nr. 7 von Pym

Muster:

Kraus rechts: Hin- und Rück-R rechte M.

Maschenprobe kraus rechts: 13,5 M und 22 R = 10 x 10 cm

So wird es gemacht:

1. 30 (34) M anschlagen und kraus rechts mit verkürzten R str: **1. und 2. R:** alle M str; **3. und 4. R:** bis vor die letzten 4 M str, wenden, 1 Umschlag auf die Nadel nehmen und zurückstr; **5. und 6. R:** alle M str, dabei in der 5. R den Umschlag mit der folgenden M rechts zusammenstr; **7. und 8. R:** bis vor die letzten 2 M str, wenden, 1 Umschlag auf die Nadel nehmen und zurückstr; **9. und 10. R:** alle M str, dabei in der 9. R den Umschlag mit der folgenden M rechts zusammenstr. Die 3.-10. R stets wiederholen.

2. Nach ca. 50 cm = 110 R (54 cm = 118 R) ab Anschlag alle M locker abketten.

Modell 31

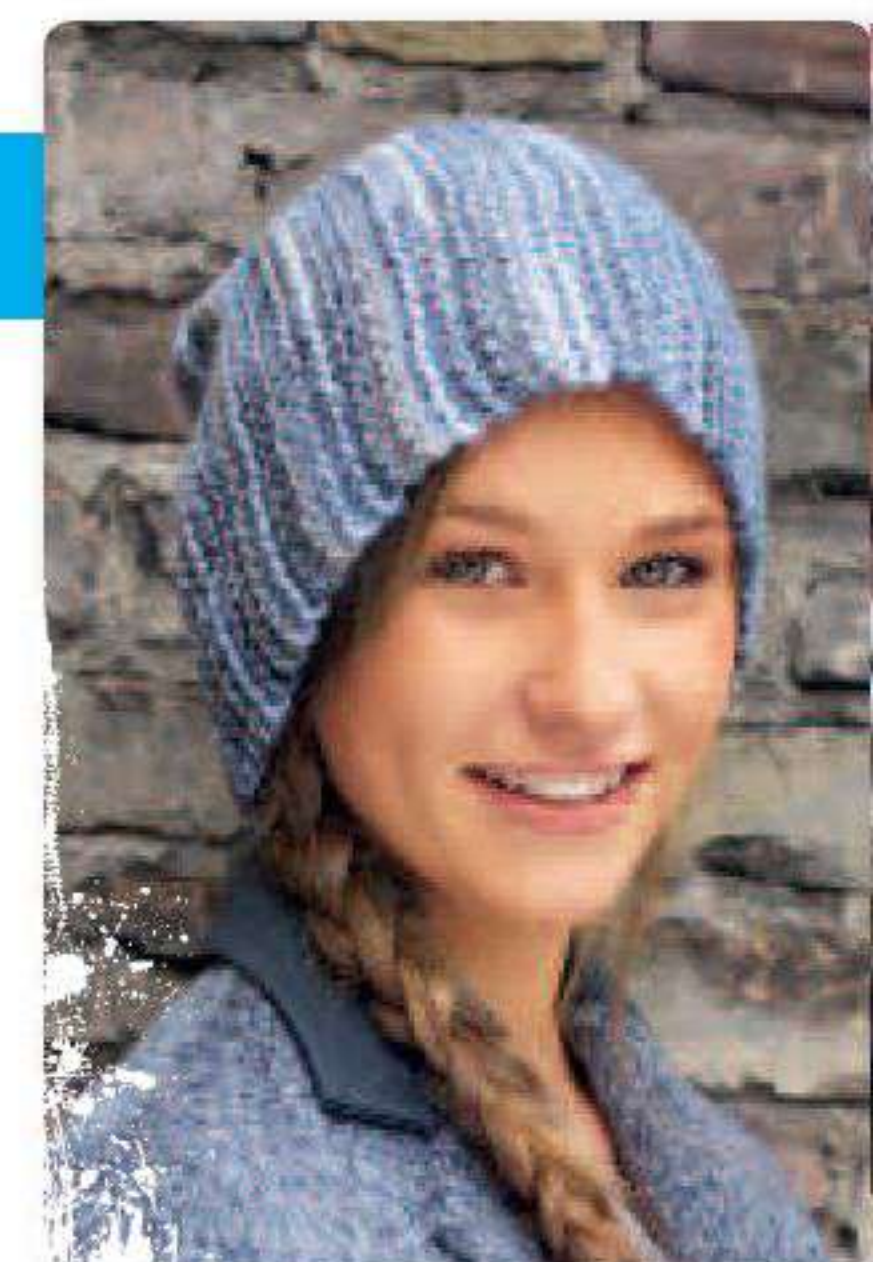

3. Den Abkettrand an den Anschlagrand nähen. Am linken Rand einen Faden durch die Rand-M fädeln und die Arbeit fest zusammenziehen.

4. Den unteren Rand nach Belieben nach außen umschlagen.

Quergestrickte Beaniemütze

Größe: S (M) L; für ca. 52-54 (55-57) 58-60 cm
Kopfumfang

Material:

Je ca. 50 g rotes, dunkelrosa- und kastanienfarbendes Wollmischgarn (LL ca. 65 m/50 g).
1 Rundstricknadel Nr. 10 von addi

Muster:

Kraus rechts: Hin- und Rück-R rechte M.

Knötchenrand: Die Rand-M in jeder R rechts abstr.

Farbfolge: 7 (9) 11 R Rot, 4 R Kastanie, 4 R Rot, 12 (14) 16 R Kastanie, 4 R Rot, 4 R Dunkelrosa, 4 R Rot, 8 (10) 10 R Kastanie,

18 (18) 20 R Dunkelrosa, 4 R Rot, 4 R Kastanie und 7 R Rot.

Maschenprobe kraus rechts: 12 M und 20 R = 10 x 10 cm

So wird es gemacht:

1. 46 M in Rot anschlagen und kraus rechts mit Knötchenrand gemäß Farbfolge mit verkürzten R str: **1. und 2. R:** alle M str; **3. und 4. R:** bis vor die letzten 4 M str, wenden, 1 Umschlag auf die Nadel nehmen und zurückstr; **5. und 6. R:** alle M str, dabei in der 5. R den Umschlag mit der folgenden M rechts zusammenstr; **7. und 8. R:** bis vor die letzten 2 M str, wenden, 1 Umschlag auf die Nadel nehmen und zurückstr; **9. und 10. R:** alle M str, dabei in der 9. R den Umschlag mit der folgenden M rechts zusammenstr. Die 3.-10. R stets wiederholen, dabei erfolgt der Farbwechsel jeweils am li Rand, der späteren Mützenspitze.

Modell 32



2. Nach ca. 40 cm = 80 R (43 cm = 86 R) 46 cm = 92 R ab Anschlag alle M locker abketten.

3. Den Abkettrand an den Anschlagrand nähen. Am linken Rand einen Faden durch die Rand-M fädeln und die Arbeit fest zusammenziehen.

4. Den unteren Rand nach Wunsch nach außen umschlagen.

Diagonal gerippte Mütze

Größe: S/M (L/XL); für ca. 54-56 (58-60) cm
Kopfumfang

Material:

Je ca. 100 g beere-, herbstlaub- und rinde meliertes Wollmischgarn (LL ca. 50 m/50 g).
1 Rundstricknadel Nr. 7 von addi

Muster:

Kraus rechts: Hin- und Rück-R rechte M.

Glatt rechts: Hin-R rechte M, Rück-R linke M.

Knötchenrand: Die Rand-M in jeder R rechts abstr.

Farbfolge: 6 (8) R Herbstlaub, 2 R Beere, 4 R Rinde, 6 R

Beere, 2 R Herbstlaub, 8 R Rinde, 4 R Beere, 2 R Rinde, 2 R Beere, 8 R Herbstlaub, 2 R Beere, 4 (6) R Herbstlaub und 10 R Beere.

Maschenprobe kraus rechts 11 M und 20 R = 10 x 10 cm

So wird es gemacht:

1. 34 M in Beere anschlagen und kraus rechts mit Knötchenrand str, dabei für die Schrägung in jeder 2. R am R-Anfang nach der Rand-M 1 Umschlag auf die Nadel nehmen und am R-Ende vor der Rand-M 2 M rechts zusammenstr, so dass die M-Zahl konstant bleibt. In der nächsten R den Umschlag rechts verschränkt abstr.

2. Nach ca. 10 cm = 20 R (12 cm = 24 R) ab Anschlag gemäß Farbfolge weiterstr und die Schrägung fortsetzen, dabei den Farbwechsel stets an derselben Seite ausführen.

Modell 33

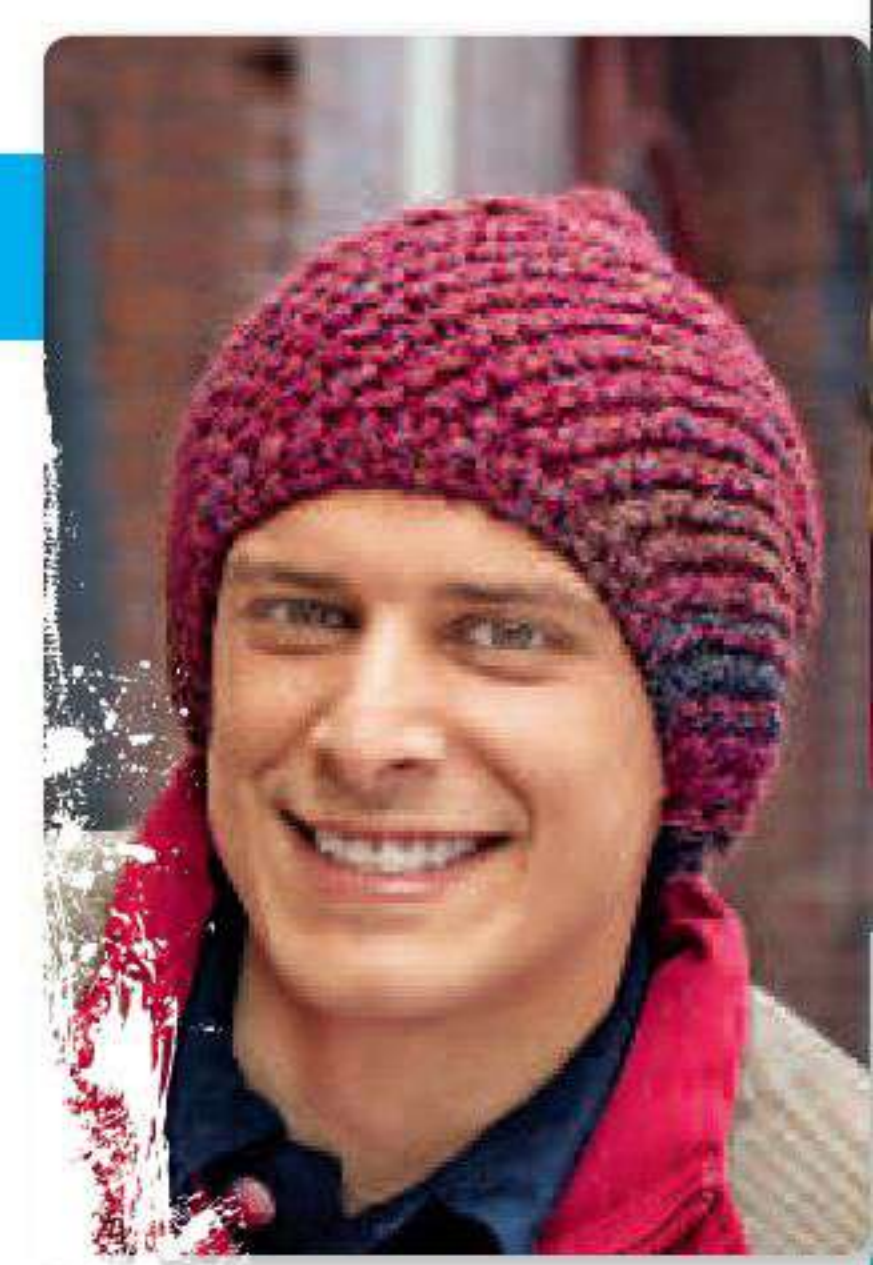

3. Nach ca. 40 cm = 80 R (44 cm = 88 R) ab Anschlag alle M abketten.

4. Den Abkettrand an den Anschlagrand nähen. Am Rand der Farbwechsel einen Faden durch die Rand-M fädeln und die Arbeit fest zusammenziehen.

Gestreifte Zopf-Mütze

Größe: L/XL; für ca. 58-61 cm Kopfumfang

Material:

Je 100 g kokosnussbraunes und rotes Wollgarn (LL ca. 75 m/50 g).
Je 1 Rundstricknadel Nr. 7 und 8 von addi

Muster:

Rippenmuster: 2 M rechts, 2 M links im Wechsel.

Zopfmuster: M-Zahl teilbar durch 12 + 2 Rand-M. **1. R:** Rand-M, *2 M rechts, 2 M links, 6 M nach links verzopfen (= 3 M auf eine Zopfnael vor die Arbeit legen, 3 M rechts, dann die M der Zopfnael rechts str), 2 M links, ab * wiederholen, Rand-M; **2.-8. R:** M str, wie sie erscheinen. Die 1.-8. R stets wiederholen.

Streifenfolge: 8 R Rot und 8 R Kokosnuss im Wechsel.

Maschenprobe im Zopfmuster doppelfädig mit Nadel Nr. 8: 14 M und 16 R = 10 x 10 cm

Hinweis: Stete mit doppeltem Faden arbeiten.

So wird es gemacht:

1. 74 M in Kokosnuss doppelfädig mit Nadel Nr. 7 anschlagen und für den Bund zwischen den Rand-M 12 R im Rippenmuster str.

2. Nun mit Nadel Nr. 8 im Zopfmuster weiterstr, dabei ab der 3. R gemäß Streifenfolge weiterarbeiten.

3. Nach ca. 16 cm = 26 R ab Bund mit Nadel Nr. 7 zwischen den Rand-M im Rippenmuster weiterstr, dabei die Streifenfolge fortsetzen. Für die Abnahmen in der 3. R (= Hin-R) ab Zopfmuster in allen Links-Rippen 2 M links zusammenstr = 56 M. In den nächsten 3 R die M str, wie sie erscheinen, dann in allen Rechts-Rippen 2 M rechts zusammenstr = 38 M. In der nächsten R die M str, wie sie erscheinen, dann zwischen den Rand-M stets 2 M überzogen zusammenstr (= 1 M rechts abheben, 1 M rechts

str, dann die abgehobene M überziehen) = 20 M. Die Rück-R links str, dann stets 2 M rechts zusammenstr und restliche 10 M mit dem Arbeitsfaden fest zusammenziehen.

4. Die Seitennaht im Matratzenstich schließen.

5. Einen Pompon mit ca. 9 cm Ø aus beiden Farben anfertigen und oben an die Mützenspitze nähen.

Modell 34



➔ Siehe Lehrgang 2, 3, 4 + 9



Modell 35

Zopfmuster-Mütze

Größe: S/M (L/XL); für ca. 53-56 (58-61) cm Kopfumfang

Material:

50 (100) g korkbraun- und kirschrot meliertes Wollmischgarn (LL ca. 80 m/50 g).
Je 1 Rundstricknadel Nr. 6,5 und 7,5 von addi

Muster:

Rippenmuster: 2 M rechts, 2 M links im Wechsel.

Zopfmuster: M-Zahl teilbar durch 12 + 2 Rand-M. **1. R:** Rand-M, *2 M rechts, 2 M links, 6 M nach links verzopfen (= 3 M auf eine Zopfnadel vor die Arbeit legen, 3 M rechts, dann die M der Zopfnadel rechts str), 2 M links, ab * wiederholen, Rand-M; **2.-8. R:** M str, wie sie erscheinen. Die 1.-8. R stets wiederholen.

Maschenprobe im Zopfmuster mit Nadel Nr. 7,5: 17 M und 19 R = 10 x 10 cm

So wird es gemacht:

- 74 (86) M in Kirsche mit Nadel Nr. 6,5 anschlagen und für den Bund zwischen den Rand-M 12 R im Rippenmuster str.
- Nun mit Nadel Nr. 7,5 im Zopfmuster weiterstr, dabei ab der 3. R in Kork weiterarbeiten.
- Nach ca. 14 cm = 26 R (18 cm = 34 R) ab Bund mit Nadel Nr. 6,5 zwischen den Rand-M im Rippenmuster weiterstr. Für die Abnahmen in der 3. R (= Hin-R) ab Zopfmuster in allen Links-Rippen 2 M links zusammenstr = 56 (65) M. In den nächsten 3 R die M str, wie sie erscheinen, dann in allen Rechts-Rippen 2 M rechts zusammenstr = 38 (44) M. In der nächsten R die M str, wie sie erscheinen, dann zwischen den Rand-M stets 2 M überzogen zusammenstr (= 1 M rechts abheben, 1 M rechts str, dann die abgehobene M überziehen) = 20 (23) M. Die Rück-R links str, dann stets 2 M rechts zusammenstr und restliche 10 (12) M mit dem Arbeitsfaden fest zusammenziehen.
- Die Seitennaht im Matratzenstich schließen.
- Einen Pompon mit ca. 9 cm Ø aus beiden Farben anfertigen und oben an die Mützenspitze nähen.

➔ Siehe Lehrgang 2, 3, 4 + 9

Lehrgang

9 Zöpfe stricken

Alle Zöpfe entstehen nach demselben Prinzip: Die Reihenfolge der Maschen auf der Nadel wird verändert. Dazu wird eine Hilfsnadel benötigt, die etwa ½ Stärke dünner als die Arbeitsnadel ist. Praktisch ist eine extra kurze so genannte Zopfnadel, bei der das Mittelstück gebogen ist.

Verzopfung nach links

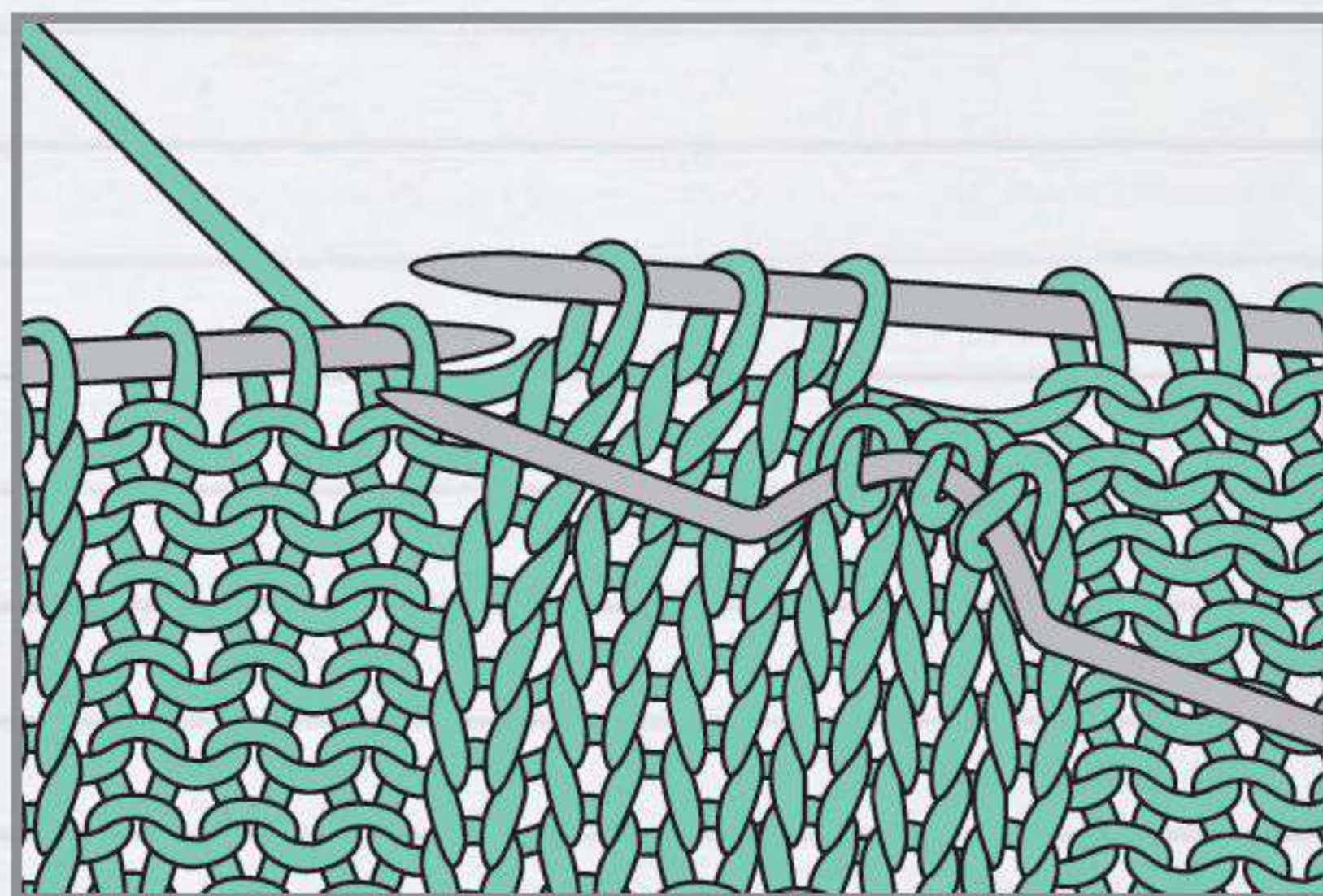

- 3 Maschen auf die Hilfsnadel nehmen und vor die Arbeit legen, die folgenden 3 Maschen der linken Nadel rechts stricken.

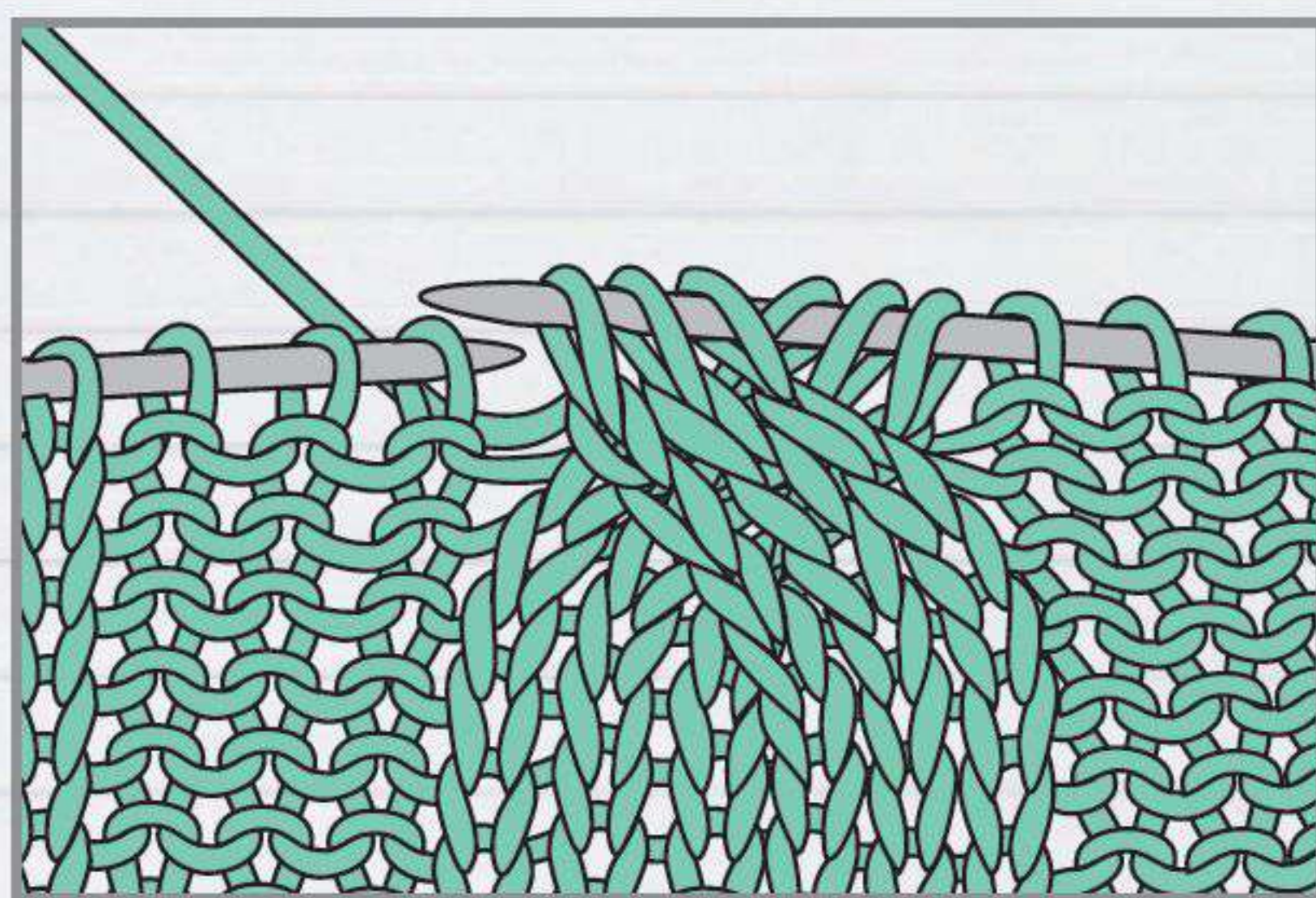

- Dann die 3 Maschen der Hilfsnadel rechts abstricken. Diese Verzopfung wie angegeben in jeder 8. Reihe ausführen.



Modell 36 + 37

Schlauchschal in 2 Varianten

Einheitsgröße: ca. 56 cm Umfang und ca. 46 cm Höhe

Material:

Für Modell 36 je 100 g rot-grünes Color- und olivgrünes Uni-Wollmischgarn (LL ca. 425 m/100 g).

Für Modell 37 je 100 g violett-türkisfarbenes und rot-grünes Colorgarn (LL ca. 425 m/100 g).

Je 1 Rundstricknadel und 1 Nadelspiel Nr. 2,5 von Prym

Muster:

Glatt rechts: In Rd nur rechte M str.

Motive allgemein: Jede ungerade Rd ist eine Zunahmen-Rd, hierbei stets vor der 1. und der letzten M jeder

Nadel 1 Umschlag arbeiten = 8 Zunahmen pro Rd. In den geraden Zwischen-Rd alle M rechts und die Umschläge rechts verschränkt abstr. Stets 1 Zunahme-Rd und 1 Zwischen-Rd im Wechsel arbeiten.

Motiv A: 8 M anschlagen und auf dem Nadelspiel verteilt zur Rd schließen (= 2 M pro Nadel). **1. Rd:** linke M mit Zunahmen = 4 M pro Nadel; **alle geraden Rd (= Zwischen-Rd):** alle M rechts, die Umschläge rechts verschränkt abstr; **3. Rd:** rechte M mit Zunahmen = 6 M pro Nadel; **5. Rd:** rechte M mit Zunahmen = 8 M pro Nadel; **7. Rd:** linke M mit Zunahmen = 10 M pro Nadel; **9. Rd:** linke M mit Zunahmen = 12 M pro Nadel; **11. Rd:** rechte M mit Zunahmen = 14 M pro Nadel; **13. Rd:** rechte M mit Zunahmen = 16 M pro Nadel; **15. Rd:** rechte M mit Zunahmen = 18 M pro Nadel; **17. Rd:** linke

M mit Zunahmen = 20 M pro Nadel; **19. Rd:** linke M mit Zunahmen = 22 M pro Nadel; **20. Rd:** alle 88 M rechts bzw. rechts verschränkt abstr und gleichzeitig abketten.

Motiv B: 24 M anschlagen und auf dem Nadelspiel verteilt zur Rd schließen (= 2/10/2/10 M pro Nadel). **1. Rd:** linke M mit Zunahmen = 4/12/4/12 M pro Nadel; **alle geraden Rd (= Zwischen-Rd):** alle M rechts, die Umschläge rechts verschränkt abstr; **3. Rd:** rechte M mit Zunahmen = 6/14/6/14 M pro Nadel; **5. Rd:** rechte M mit Zunahmen = 8/16/8/16 M pro Nadel; **7. Rd:** linke M mit Zunahmen = 10/18/10/18 M pro Nadel; **9. Rd:** linke M mit Zunahmen = 12/20/12/20 M pro Nadel; **11. Rd:** rechte M mit Zunahmen = 14/22/14/22 M pro Nadel; **13. Rd:** rechte M mit Zunahmen = 16/24/16/24 M pro Nadel; **15. Rd:** rechte M mit Zunahmen = 18/26/18/26 M pro Nadel; **17. Rd:** linke M mit Zunahmen = 20/28/20/28 M pro Nadel; **19. Rd:** linke M mit Zunahmen = 22/30/22/30 M pro Nadel; **20. Rd:** alle 104 M rechts bzw. rechts verschränkt abstr und gleichzeitig abketten. **Motiv C:** 76 M anschlagen und auf dem Nadelspiel verteilt zur Rd schließen (= 2/36/2/36 M pro Nadel). **1. Rd:** linke M mit Zunahmen = 4/38/4/38 M pro Nadel; **alle geraden Rd (= Zwischen-Rd):** alle M rechts, die Umschläge rechts verschränkt abstr; **3. Rd:** rechte M mit Zunahmen = 6/40/6/40 M pro Nadel; **5. Rd:** rechte M mit Zunahmen = 8/42/8/42 M pro Nadel; **7. Rd:** linke M mit Zunahmen = 10/44/10/44 M pro Nadel; **9. Rd:** linke M mit Zunahmen = 12/46/12/46 M pro Nadel; **11. Rd:** rechte M mit Zunahmen = 14/48/14/48 M pro Nadel; **13. Rd:** rechte M mit Zunahmen = 16/50/16/50 M pro Nadel; **15. Rd:** rechte M mit Zunahmen = 18/52/18/52 M pro Nadel; **17. Rd:** linke M mit Zunahmen = 20/54/20/54 M pro Nadel; **19. Rd:** linke M mit Zunahmen = 22/56/22/56 M pro Nadel; **20. Rd:** alle 156 M rechts bzw. rechts verschränkt abstr und gleichzeitig abketten.

Kraus rechts: In Rd abwechselnd 1 Rd linke M und 1 Rd rechte M.

Maschenprobe glatt rechts: 28 M und 39 Rd = 10 x 10 cm

So wird es gemacht:

Schlauchschal mit einfarbiger Hälfte

- Mit dem Color- und dem Unigarn je 5 x Motiv A, 3 x Motiv B und 2 x Motiv C anfertigen.
- Zunächst die Motive zu 4 Motivreihen zusammenfügen, dazu die Motive an den Schmalseiten im Maschenstich wie folgt zusammennähen: 1. Motivreihe in Color 3 x abwechselnd Motiv A und Motiv B, 2. Motivreihe in Color 2 x abwechselnd Motiv A und C, 3. Motivreihe in Olivgrün 2 x abwechselnd Motiv A und C, 4. Motivreihe in Olivgrün 3 x abwechselnd Motiv A und B.
- Nun die Motivreihen der Reihenfolge nach untereinander nähen, so dass eine Hälfte des Schlauchs einfarbig ist. Dabei die Motive immer versetzt zur Vorreihe anordnen.
- Am oberen und unteren Rand jeweils in der entsprechenden Farbe 156 M mit der Rundstricknadel auffassen. 3 Rd kraus rechts und 7 cm glatt rechts str, dann die M locker abketten.

Fortsetzung S. 44

In jeder Farbe 5 x Motiv A, 3 x Motiv B und 2 x Motiv C anfertigen. Die Motive und Motivreihen so zusammenfügen, dass eine Schlauchhälfte mit dem einen und die zweite Schlauchhälfte mit dem anderen Garn gearbeitet ist.

➔ Siehe Lehrgang 1 + 10

10 Der Maschenstich

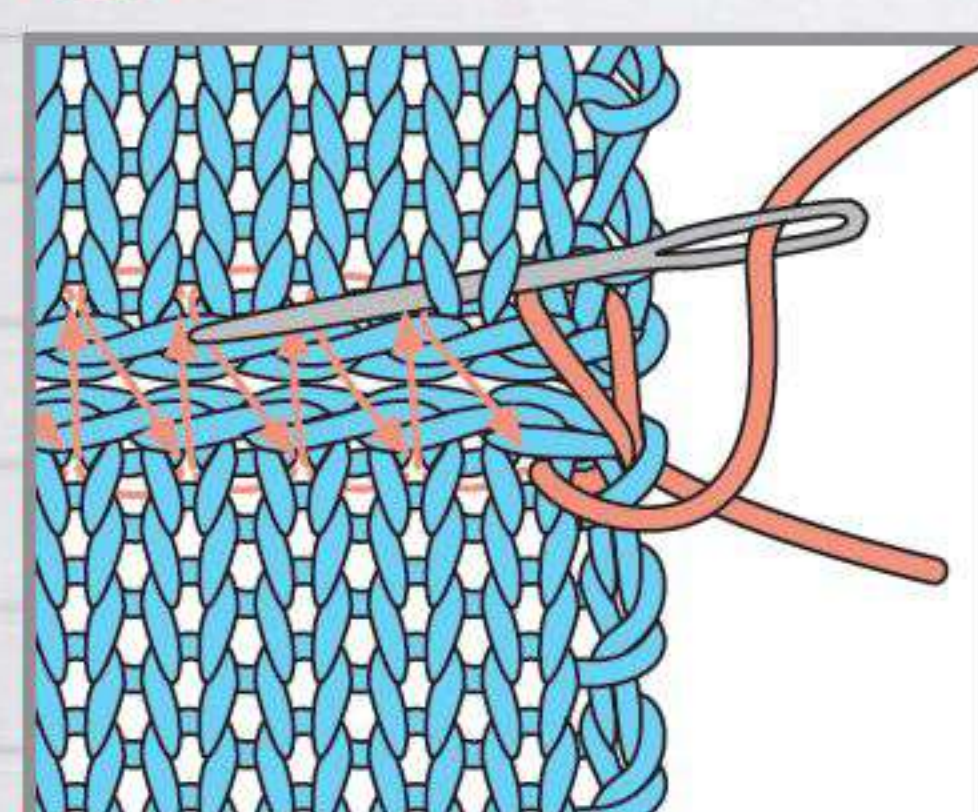





- 1.** Die Abkettträger flach gegeneinander legen, die Vorderseite liegt oben. An einer Kante beginnen, durch die halbe Randmasche des unteren Teils stechen und den Faden durchziehen. Nun in die Randmasche des oberen Teils einstechen und in der Mitte der nächsten Masche (unterhalb des Abketttrands) wieder ausstechen. Wie mit Pfeilen in der Abbildung gezeigt, auch beim unteren Teil mit der Nadel jeweils in eine Masche unterhalb der Abkettreihe einstechen und bei der nächsten wieder ausstechen.
- 2.** Beim oberen Teil wieder versetzt arbeiten, d.h. bei der Masche unter der Abkettreihe ein Maschenglied der letzten und ein Maschenglied der nächsten Masche erfassen, dabei jeweils durch die Mitte zweier Maschen stechen. Nach jeweils etwa 2 cm den Faden anziehen. Die Maschenglieder ziehen sich so ineinander, dass ein durchgehendes Maschenbild entsteht.

A close-up photograph of a young child's face, partially covered by a thick, knitted hood. The hood is primarily green with a dark blue or teal band around the opening. The child is wearing a green jacket with a visible zipper. The background is a soft, out-of-focus grey.

6. Für die vordere Blende zu den stillgelegten M aus dem vorderen Mützenrand in Sepia mit der Rundstricknadel 46 (52) M auffassen = 60 (68) M. 5 Rd im Rippenmuster str, dabei das Muster vom Bund fortsetzen, dann alle M abketten.

➔ Siehe Lehrgang 1 + 6

	Σ	Σ		↓	Σ														
Σ	Σ				↓	Σ													
										Σ	Σ		↓	Σ					
										Σ	Σ			↓	Σ				
MS																			

-  = 1 M rechts
-  = 1 M rechts verschränkt aus dem Querschlitz herausstr
-  = 2 M rechts zusammenstr
-  = 1 Überzug: 1 M rechts abheben, 1 M rechts str, dann die abgehobene M überziehen

A young girl with blonde hair, wearing a pink and purple striped knit hat and a purple jacket, smiling. The background is a blurred natural setting.

➔ Siehe Lehrgang 1 + 4 + 7

Lehrgang

11 Doppelter Überzug

1. Zunächst eine Masche wie zum Rechtsstricken abheben und die beiden folgenden Maschen rechts zusammenstricken.

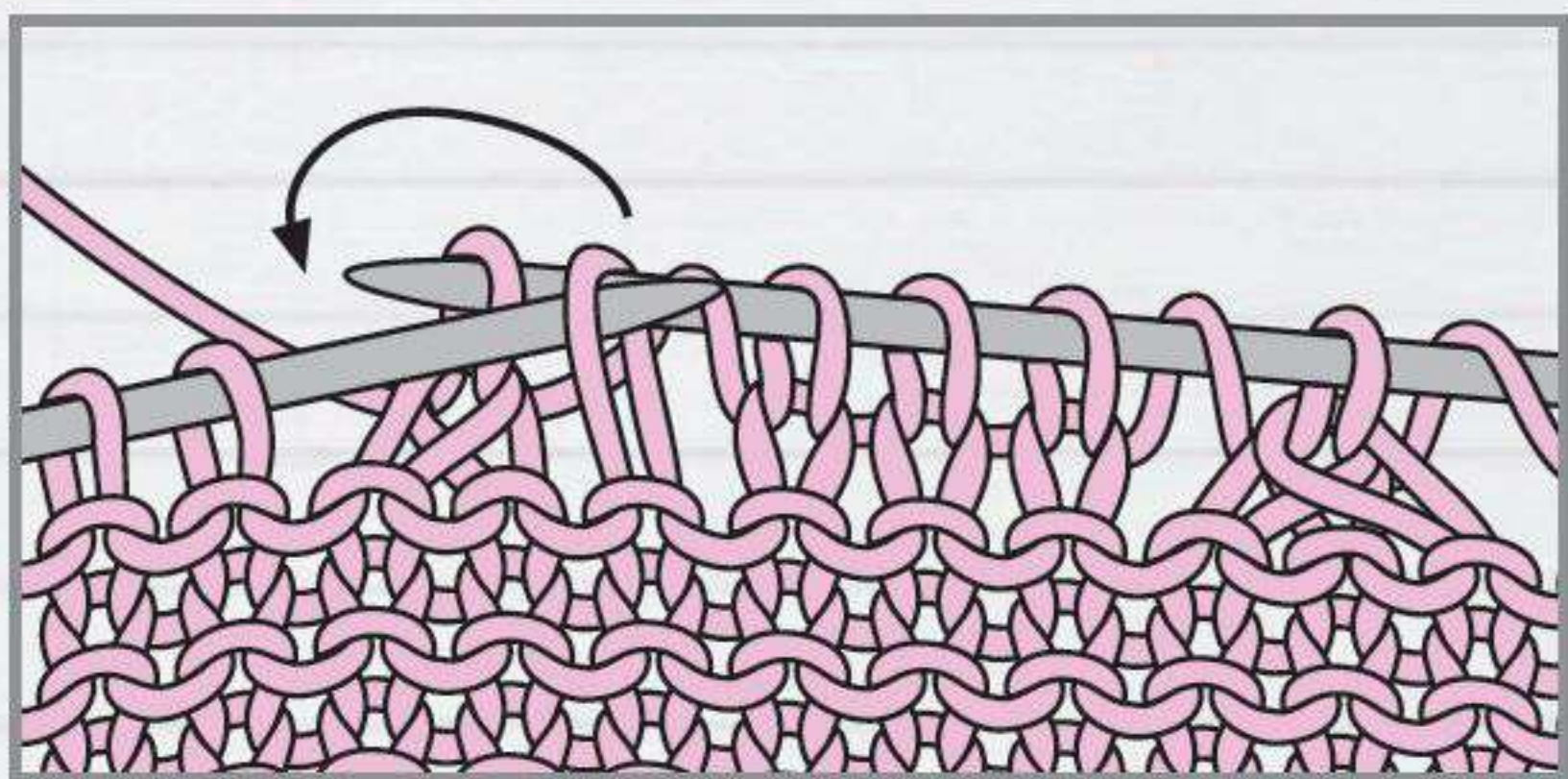

2. Dann die abgehobene Masche darüber ziehen.

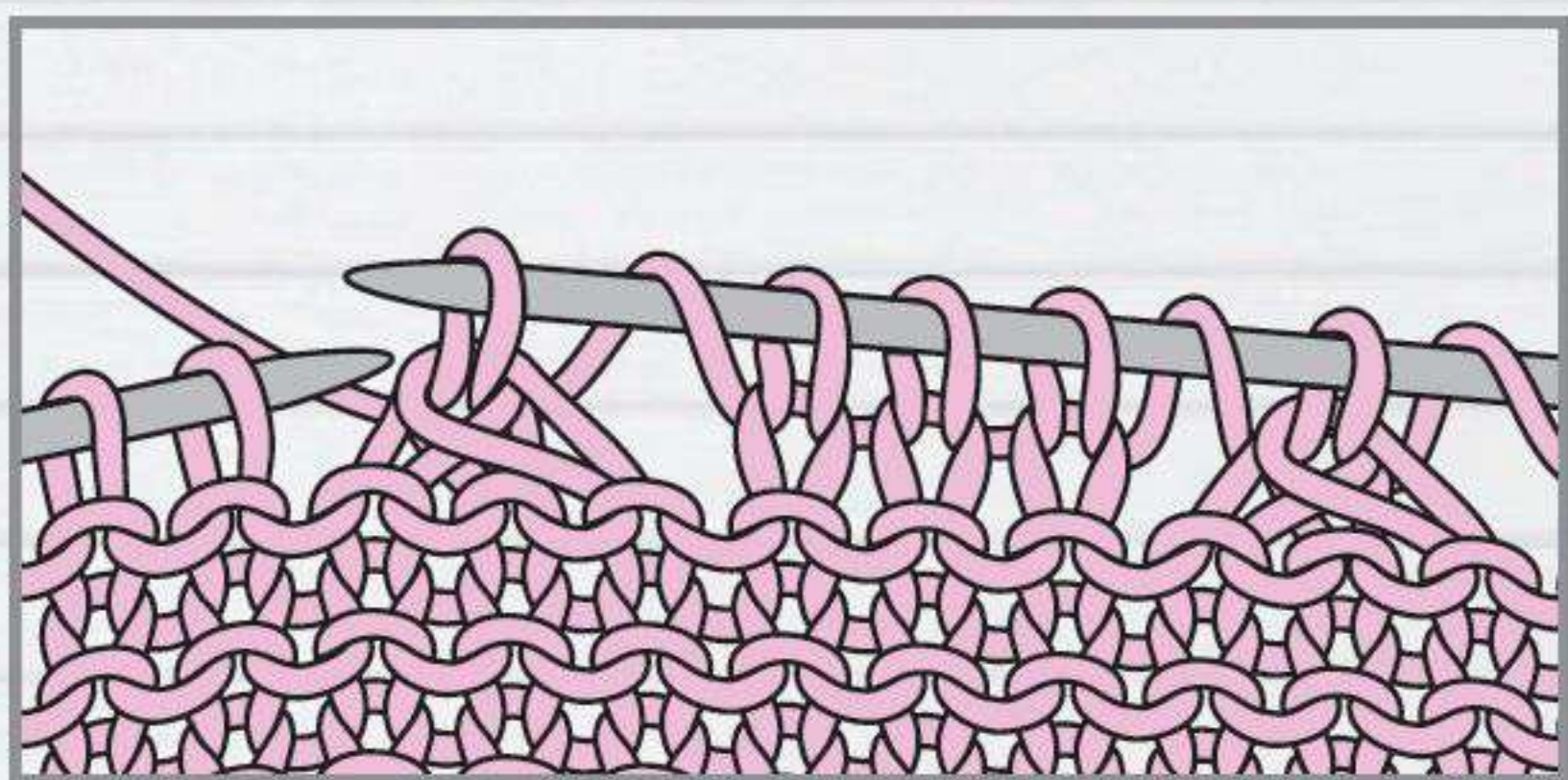

Gestreifte Bommelmütze

Größe 5-7 Jahre; für ca. 46-50 cm Kopfumfang

Material:

Je 50 g sturmblau-violett meliertes und sepia-türkis meliertes Wollgarn (LL ca. 90 m/50 g).
Je 1 Nadelspiel Nr. 4 und 5 von Pony

Muster:

Rippenmuster: 2 M rechts, 2 M links im Wechsel.

Zopfmuster: M-Zahl teilbar durch 20. **1.-4. Rd:** 8 M rechts und 2 M links im Wechsel; **5. Rd:** *8 M nach rechts verzopfen (= 4 M auf eine Zopfnadel hinter die Arbeit legen, 4 M rechts, dann die M der Zopfnadel rechts str), 2 M links, 8 M rechts, 2 M links, ab * wiederholen; **6.-14. Rd:** 8 M rechts und 2 M links im Wechsel; **15. Rd:** *8 M rechts, 2 M links, 8 M nach rechts verzopfen, 2 M links, ab * wiederholen; **16.-20. Rd:** 8 M rechts und 2 M links im Wechsel. Die 1.-20. Rd stets wiederholen.

Farbfolge: *Je 10 Rd in Sturmblau, Saphir und Sepia, ab * wiederholen.

Maschenprobe im Zopfmuster mit Nadel Nr. 5: 19 M und 23 Rd = 10 x 10 cm

So wird es gemacht:

- 72 M in Sturmblau mit Nadel Nr. 4 anschlagen. Auf dem Nadelspiel verteilt zur Rd schließen und für den Bund 5 Rd im Rippenmuster str.
- Mit Nadel Nr. 5 im Zopfmuster gemäß Farbfolge weiterstr, dabei in der 1. Rd verteilt 8 M zunehmen = 80 M.

Modell 40



3. Nach ca. 17,5 cm = 40 Rd ab Bund mit den Abnahmen beginnen. In Saphir wie folgt weiterstr: **1. Rd:** 8 M rechts und 2 M links im Wechsel; **2. Rd:** *2 M überzogen zusammenstr (= 1 M rechts abheben, 1 M rechts str, dann die abgehobene M überziehen), 4 M rechts, 2 M rechts zusammenstr, 2 M links, ab * wiederholen; **3. Rd:** 6 M rechts und 2 M links im Wechsel; **4. Rd:** *2 M überzogen zusammenstr, 2 M rechts, 2 M links zusammenstr, 2 M links, ab * wiederholen; **5. Rd:** 4 M rechts und 2 M links im Wechsel; **6. Rd:** *2 M überzogen zusammenstr, 2 M rechts zusammenstr, 2 M links, ab * wiederholen; **7. Rd:** 2 M rechts und 2 M links im Wechsel; **8. Rd:** 2 M rechts zusammenstr und 2 M links im Wechsel; **9. Rd:** 1 M rechts und 2 M links im Wechsel; **10. Rd:** 1 M rechts und 2 M links zusammenstr im Wechsel; **11. Rd:** 1 M rechts und 1 M links im Wechsel; **12. Rd:** 1 M rechts, dann stets 2 M rechts zusammenstr und restliche M mit dem Arbeitsfaden fest zusammenziehen.
4. Aus allen drei Farben einen Pompon mit 9 cm Ø anfertigen und oben an die Mütze nähen.

➔ Siehe Lehrgang 1, 2 + 4

Mädchen-Beanie

Größe 3-5 (6-8) Jahre; für ca. 42-46 (48-52) cm Kopfumfang

Material:

50 g in Lieblingsfarbe der Qualität „Reggae“ und ein Rest in passender Farbe der Qualität „Pop Corn“, jeweils von Schoppel Wolle. Das Garn „Reggae“ besteht aus 100 % Schurwolle und hat eine Lauflänge von ca. 90 m/50 g, das Garn „Pop Corn“ besteht aus 65 % Wolle und 35 % Polyamid, es hat eine Lauflänge von ca. 65 m/50 g.
Je 1 Nadelspiel Nr. 5 und 6 von Pony

Muster:

Grundmuster: 1.-7. Rd: 3 M rechts und 3 M links im Wechsel;

8. Rd: *1 doppelter Überzug (= 1 M rechts abheben, 2 M rechts zusammenstr, dann die abgehobene M überziehen), 3 M links, ab * wiederholen; **9. Rd:** *aus 1 M 3 M herausstr (= 1 M rechts, 1 M links und 1 M rechts), 3 M links zusammenstr, ab * wiederholen; **10. Rd:** *3 M links, aus 1 M 3 M herausstr, ab * wiederholen; **11.-17. Rd:** 3 M links und 3 M rechts im Wechsel; **18. Rd:** *3 M links, 1 doppelter Überzug, ab * wiederholen; **19. Rd:** *3 M links zusammenstr, aus 1 M 3 M herausstr, ab * wiederholen; **20. Rd:** *aus 1 M 3 M herausstr, 3 M links, ab * wiederholen. Die 1.-20. Rd stets wiederholen.

Maschenprobe im Grundmuster mit „Reggae“ und Nadel Nr. 5: 18 M und 23,5 Rd = 10 x 10 cm

So wird es gemacht:

- 60 (64) M mit „Popcorn“ und Nadel Nr. 6 anschlagen. Auf dem Nadelspiel verteilt zur Rd schließen und zunächst für den Bund 2 Rd rechte M str.
- Mit „Reggae“ und Nadel Nr. 5 im Grundmuster weiterstr,

Modell 41



dabei in der 1. Rd verteilt 12 (14) M zunehmen und für die 2. Größe mit der 11. Rd beginnen = 72 (78) M.

3. Nach ca. 20,5 cm = 48 Rd (24,5 cm = 58 Rd) ab Bund in der nächsten Rd 1 M rechts und 3 M links zusammenstr im Wechsel arbeiten = 24 (26) M.

4. Nun mit 1 M links und 1 M rechts im Wechsel noch 4 Rd str, dann in den nächsten beiden Rd stets 2 M rechts zusammenstr und restliche 6 (7) M mit dem Arbeitsfaden fest zusammenziehen.

➔ Siehe Lehrgang 1 + 11

Pünktchen-Mützen in 3 Varianten

Größe: S/M (L); für ca. 53-55 (57-59) cm Kopfumfang

Material:

Für Modell 45 je 50 g in Schwarz (Fb 135-419), Natur (Fb 135-414) und Knallrot (Fb 135-423), für Modell 43 je 50 g in Blue Farbe (Fb 135-426), Natur (Fb 135-414) und Weinrot (Fb 135-420), für Modell 44 je 50 g Salbei (Fb 135-425), Natur (Fb 135-414) und Jeans (Fb 135-415) „Merino-Extrafine“

(100 % Schurwolle, LL = 125 m/50 g) von Junghans Wollversand. Je 1 Addi-N-Spiel Nr. 4 und 5.
Das Garn ist bei Junghans direkt zu bestellen, s. Versender Seite 42.

Muster:

Rippenmuster: 1 M rechts, 1 M links im Wechsel.

Glatt rechts: In Rd nur rechte M str.

Pünktchenmuster: Glatt rechts laut Zählmuster in Norwegertechnik mit mehreren Knäueln arbeiten, dabei den

Modell 42 – 44



unbenutzten Faden stets locker auf der Arbeitsrückseite mitführen. Den Mustersatz (= MS) und die 1.-14. Rd stets wiederholen.

Fortsetzung S. 46

sandra
SONDERHEFT



	X	X					
X	X	X	X				
X	X	X	X				
X	X	X	X				
	X	X					
					X	X	
				X	X	X	X
				X	X	X	X
				X	X	X	X
					X	X	

MS

MS



Gold-Mützen uni oder gestreift

Größe: S (M) L; für ca. 52-54 (55-57) 58-60 cm
Kopfumfang

Material:

Für die Uni-Mütze 100 g goldfarbenes, für die gestreifte Mütze je 50 g gold- und kupferfarbenes und braunes Mischgarn (LL ca. 155 m/50 g).

Je 1 Nadelspiel Nr. 4 und 5 von addi

Muster:

Rippenmuster: 1 M rechts, 1 M links im Wechsel.

Glatt rechts: In Rd nur rechte M str.

Streifenfolge: *Je 3 Rd in Kupfer, Gold und Braun, ab * stets wiederholen.

Maschenprobe glatt rechts doppelfädig mit Nadel Nr. 5: 19 M und 24 Rd = 10 x 10 cm

Hinweis: Stets mit doppeltem Faden arbeiten.

So wird es gemacht:

Unifarbene Mütze

1. 88 (96) (104) M mit Nadel Nr. 4 anschlagen und auf dem Nadelspiel verteilt zur Rd schließen. Für den Bund 6 cm = 15 Rd im Rippenmuster str.

2. Nun mit Nadel Nr. 5 glatt rechts weiterstr.

3. Nach ca. 10 cm = 24 Rd ab Bund mit den Abnahmen beginnen, dafür jede 13. M mit einem Faden oder Maschenmarkierer kennzeichnen und in der nächsten Rd jede markierte M mit der M davor rechts zusammenstr = 96 M. Diese Abnahmen noch 5 x in jeder 2. Rd und 5 (6) x in jeder Rd wiederholen. Dann restliche 8 M mit dem Arbeitsfaden fest zusammenziehen.

4. Einen Pompon mit ca. 6 cm Ø anfertigen und oben an die Mützenspitze nähen.

Unifarbene Mütze

Diese Mütze wird in Streifen genau wie die unifarbene Mütze gearbeitet. Die M in Kupfer anschlagen und durchgehend gemäß Streifenfolge str. Einen Pompon mit ca. 6 cm Ø aus allen 3 Farben anfertigen und oben an die Mützenspitze nähen.

Modell 47 + 48

➔ Siehe Lehrgang 1 + 2



Pelz-Mütze mit Ohrenklappen

Größe: M/L; für ca. 55-59 cm Kopfumfang

Material:

100 g weißes Wollmischgarn (LL ca. 110 m/50 g) und 50 g rotes Flauschgarn (LL ca. 40 m/50 g).

1 kurze Rundstricknadel Nr. 8 von Pym

Muster:

Kraus rechts: Hin- und Rück-R rechte M. In Rd abwechselnd 1 Rd rechte M und 1 Rd linke M.

Maschenprobe kraus rechts mit „Flow“ doppelfädig: ca. 10 M und 20 R = 10 x 10 cm

Maschenprobe kraus rechts mit „Softhair“ einfädig: ca. 10 M = 10 cm

So wird es gemacht:

1. Für den Pelzschild 30 M mit „Softhair“ anschlagen und 11 cm kraus rechts str, dann die M stilllegen.

2. Für die Ohrenklappe 3 M mit „Softhair“ anschlagen und kraus rechts str, dabei in jeder R nach der Rand-M 1 M zunehmen (= 1 M rechts verschränkt aus dem Querfaden

herausstr), bis 15 M auf der Nadel liegen. Gerade weiterstr und nach 15 cm Gesamthöhe die M stilllegen. Die zweite Ohrenklappe ebenso arbeiten.

3. Für das Kopfteil mit „Flow“ doppelfädig die Pelzteile wie folgt in Arbeit nehmen: die 30 M des Pelzschildes abstr, dabei jeweils 2 M rechts zusammenstr, die 1. Ohrenklappe abstr, dann 10 M für den Nacken neu anschlagen, die 2. Ohrenklappe abstr und die M zur Rd schließen = 55 M. Kraus rechts weiterstr, dabei in jeder 10. Rd Pelzeffekte wie folgt einarbeiten: 3 M „Flow“ und 7 M „Softhair“ im Wechsel. Bei jeder Wiederholung das Muster versetzen. **Hinweis:** Den Faden „Softhair“ auf der Rückseite stets locker mitlaufen lassen.

4. Nach 11 cm = 22 Rd Kopfteil mit den Abnahmen beginnen. Dafür jede 11. M mit einem Faden oder Maschenmarkierer kennzeichnen und nun 9 x in jeder rechts gestrickten Rd jede markierte M mit der M davor rechts zusammenstr (= 5 Abnahmen pro Rd). Über die restlichen 10 M noch 6 Rd str, dann die M mit dem Arbeitsfaden fest zusammenziehen.

5. Zwei Pompons mit „Flow“ von ca. 5 cm Ø anfertigen und jeweils unten an die Ohrenklappen nähen.

➔ Siehe Lehrgang 2 + 6

Modell 49

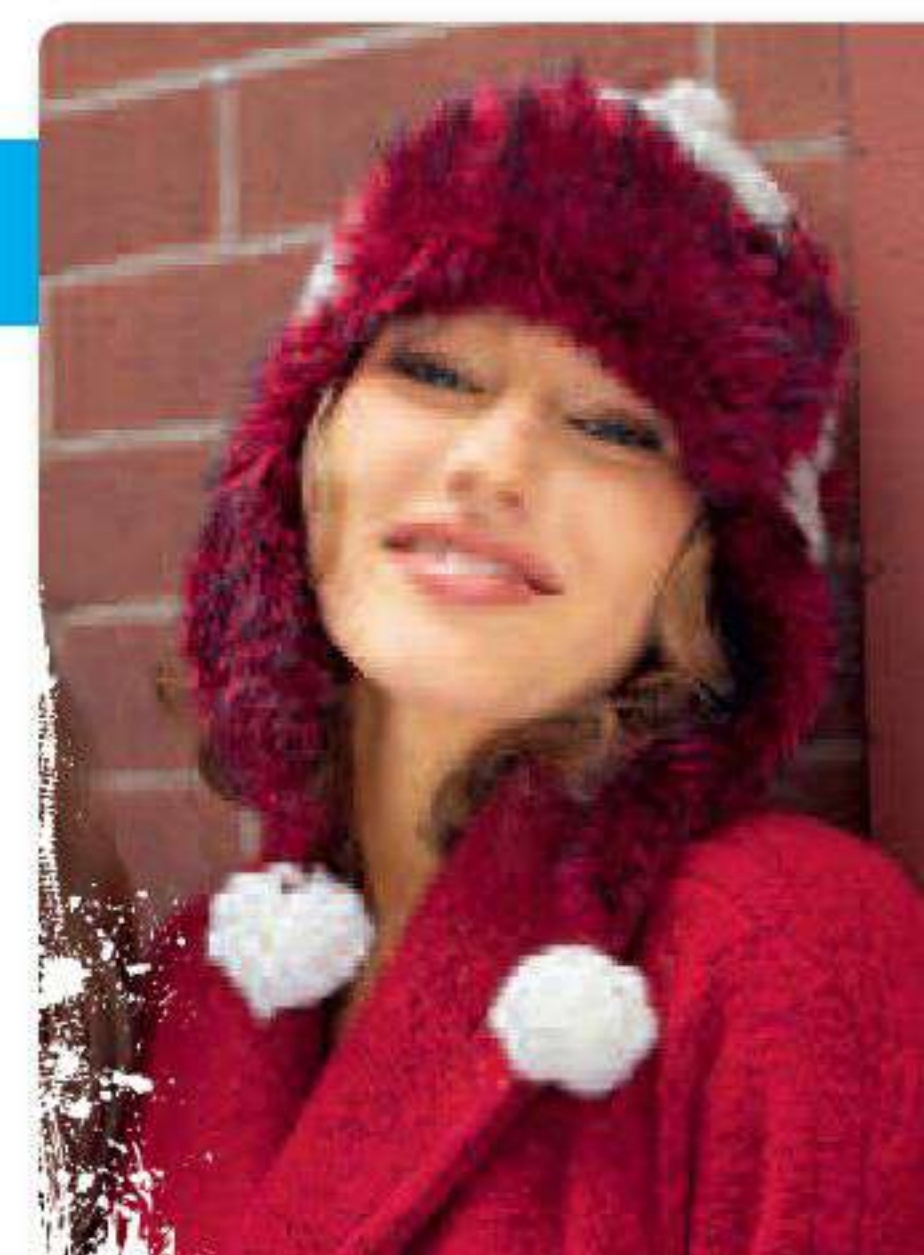

Praxis-Tipp

Maschen markieren:

Maschen lassen sich mit sogenannten Maschenmarkierern oder -ringen kennzeichnen, sie erinnern an bunte Büroklammern und werden einfach in die Masche eingehängt. Alternativ kann man die Masche auch mit einem andersfarbigen Faden markieren.



Mütze mit Pelzrand

Größe: M/L; für ca. 55-59 cm Kopfumfang

Material:

100 g weißes Wollmischgarn (LL ca. 110 m/50 g) und 50 g rotes Flauschgarn (LL ca. 40 m/50 g).

1 kurze Rundstricknadel Nr. 8 von Pym

Muster:

Kraus rechts: Hin- und Rück-R rechte M. In Rd abwechselnd 1 Rd rechte M und 1 Rd linke M.

Maschenprobe kraus rechts mit „Flow“ doppelfädig: ca. 10 M und 20 R = 10 x 10 cm

Maschenprobe kraus rechts mit „Softhair“ einfädig: ca. 10 M = 10 cm

So wird es gemacht:

1. Für den Pelzrand 50 M mit „Softhair“ anschlagen und zur Rd schließen. 11 cm kraus rechts str, dann alle M locker abketten.

2. Für das Kopfteil 17 M mit „Flow“ doppelfädig anschlagen und kraus rechts str, dabei in jeder Hin-R am R-Anfang nach der Rand-M 1 Umschlag arbeiten und am Ende die letzten 2 M rechts zusammenstr, so dass die M-Zahl konstant bleibt. In der nächsten Rück-R den Umschlag rechts verschränkt abstr. Es entsteht ein schräger Streifen. Gleichzeitig in jeder 8. R Pelzeffekte wie folgt einstr: 3 M „Flow“, 2 M „Softhair“, 7 M „Flow“, 2 M „Softhair“ und 3 M „Flow“. In der folgenden 8. R das Muster versetzen: 7 M „Flow“, 2 M „Softhair“ und 8 M „Flow“. **Hinweis:** Den Faden „Softhair“ auf der Rückseite stets locker mitlaufen lassen.

Modell 50

3. Nach 66 R ab Anschlag alle M locker abketten. Die Anschlagkante an die Abkettkante nähen, so dass ein Schlauch entsteht. An einer Seite des Schlauchs einen Faden durch die Rand-M fädeln und fest zusammenziehen.

4. Den Pelzrand an das Kopfteil nähen.



Willkommen bei Anna

3
Ausgaben
für nur
11,00 €

Wir sind
kreativ!



Stricken



Häkeln



Nähen



Sticken



Testen Sie
JETZT
und sparen
satte
33%!

Ihre Vorteile:

- ➔ Über 33% Rabatt
- ➔ Keine Ausgabe verpassen
- ➔ Portofrei bequem nach Hause

Jetzt bestellen: **craftery.link/anna-abo**

SO BESTELLEN SIE:



Coupon ausfüllen und an
diese Adresse senden:
BPV Kundenservice
Anna
Postfach 1331
53335 Meckenheim



BPVMedien@aboteam.de



02225/7085-321



02225/7085-399

☐ **JA**, senden Sie mir bitte die nächsten 3 Ausgaben **Anna** für nur 11,00 €. **Ich spare 33 %.**

Name/Vorname

Geburtsdatum

Straße

Hausnummer

PLZ

Ort

Telefonnummer

E-Mail

☐ **Ich bezahle per Bankeinzug**

☐ Ich bezahle
per Rechnung

D E
IBAN

Bankleitzahl

Kontonummer

☐ **JA**, ich möchte per E-Mail den kostenlosen Newsletter mit aktuellen Kreativ-Tipps erhalten!

Wenn ich nicht spätestens 4 Wochen vor Ablauf der Bezugszeit kündige, verlängert sich das Abonnement unbefristet zum aktuellen Abopreis (66,00 € / 12 Ausgaben) und ist danach jederzeit mit einer Kündigungsfrist von 1 Monat kündbar. Alle Preise verstehen sich inkl. MwSt. und Versand. Auslandspreise auf Anfrage.

Datum



Unterschrift

Ihr Vertragspartner: BPV Medien Vertrieb GmbH & Co. KG, Römerstraße 90, 79618 Rheinfelden
Informationen zu AGB und Datenschutz unter: <https://www.craftery.de/agb/>
<https://www.craftery.de/Datenschutzerklärung/>

