

Stricktrends EXTRA

POWERED BY



# ACCESSOIRES

ZUM STRICKEN & HÄKELN

Deutschland € 7,50

Österreich € 8,60

Schweiz SFR 14,10

BeNeLux € 8,90

Dänemark DK 75,00

Estland € 8,30

Finnland € 10,50

Griechenland € 9,10

Italien € 8,90

Lettland € 8,30

Litauen € 7,90

Portugal € 8,90

Polen PLN 39,00

Slowakei € 9,40

Slowenien € 8,70

Spanien € 8,90

Tschechien Kč 204



Vielfältig:  
Mützen  
für die  
ganze  
Familie



Farbenfroh:  
Exklusive  
Garne mit  
tollen  
Effekten

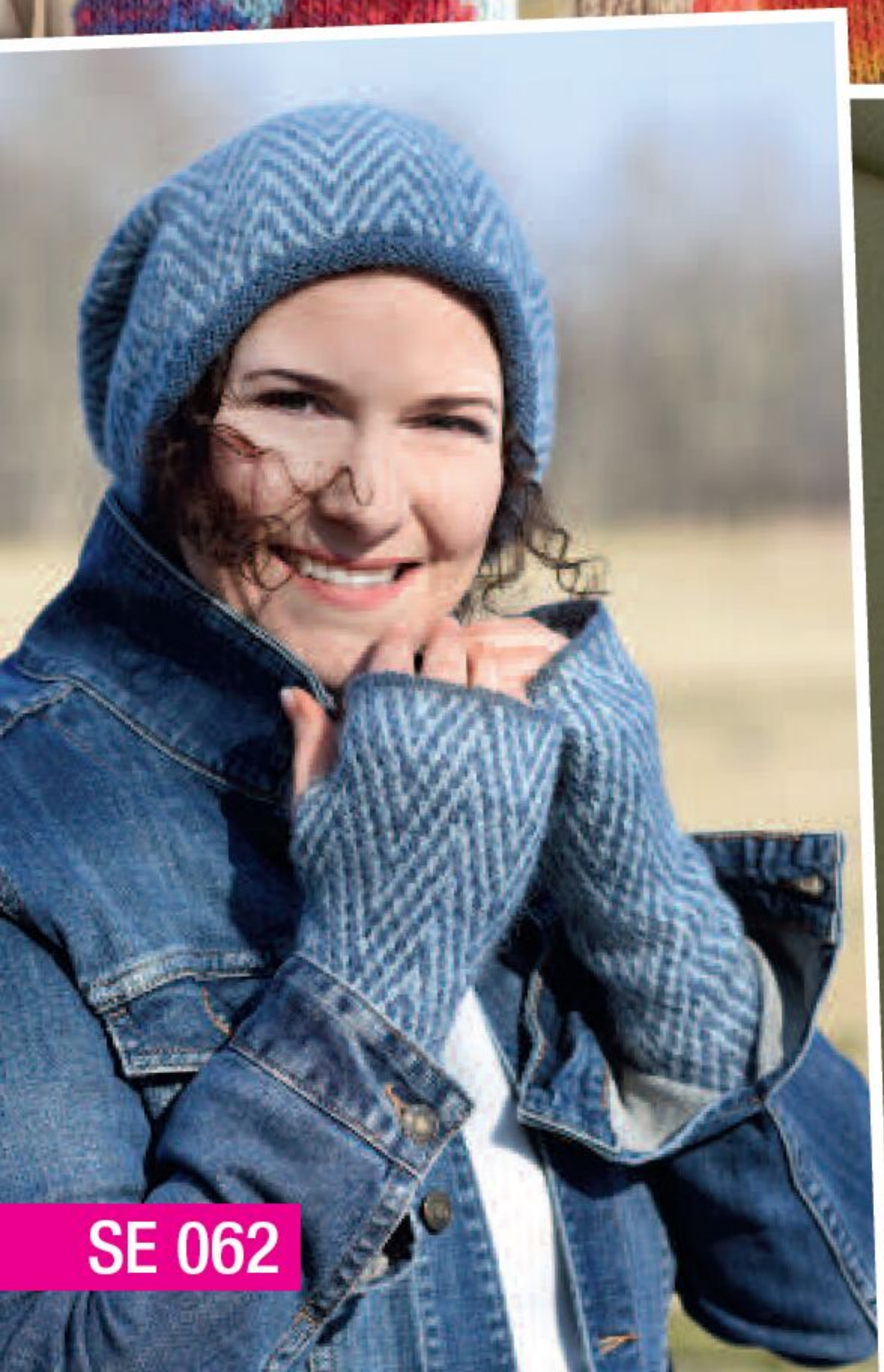

Harmonisch:  
Sets aus Mütze,  
Schal, Handschuhen  
oder Stulpen

## Bunte Kuschel-Maschen für coole Outfits!

SE 062





1 Ausgabe gratis für mich

Abo + 1 Ausgabe gratis für nur 47,40 €



Ihre Vorteile: ✓ 1 Ausgabe gratis ✓ Keine Ausgabe verpassen ✓ Portofrei bequem nach Hause

Jetzt bestellen: [craftery.link/knitter-abo](https://craftery.link/knitter-abo)

SO BESTELLEN SIE:



Coupon ausfüllen und an diese Adresse senden:  
BPV Kundenservice, **The Knitter**, Postfach 1331, 53335 Meckenheim



BPVMedien@aboteam.de



02225/7085-321



02225/7085-399

☐ **JA**, senden Sie mir bitte die nächsten 6 Ausgaben **The Knitter** plus 1 Ausgabe gratis für nur 47,40 € zu.

Name/Vorname

Geburtsdatum

Straße

Hausnummer

PLZ

Ort

Telefonnummer

E-Mail

☐ Ich bezahle per Bankeinzug

☐ Ich bezahle per Rechnung

DE  
IBAN

Bankleitzahl

Kontonummer

☐ **JA**, ich möchte per E-Mail den kostenlosen Newsletter mit aktuellen Kreativ-Tipps erhalten!

Wenn nicht spätestens 4 Wochen vor Ablauf der Bezugszeit gekündigt wird, verlängert sich das Abonnement unbefristet zum aktuellen Abopreis und ist danach jederzeit mit einer Kündigungsfrist von einem Monat kündbar.

Ihr Vertragspartner:  
BPV Medien Vertrieb GmbH &  
Co. KG, Römerstraße 90,  
79618 Rheinfelden  
Informationen zu AGB  
und Datenschutz unter:  
<https://www.craftery.de/agb/>  
und <https://www.craftery.de/Datenschutzerklaerung/>

Datum



Unterschrift





Liebe Leserin,

Mützen, Schals, Loops, Stulpen, Handschuhe in allen Farben, Mustern und Variationen finden Sie in dieser neuen Auswahl von Strickmodellen mit Garnen von Knitting Fever. Erleben Sie die besonderen Farbeffekte von NORO oder die kuscheligen Qualitäten von Jody Long oder Juniper Moon Farm - es ist für Natur-Fans ebenso eine reichhaltige Auswahl vorhanden wie für Freunde von intensiven Farben und exklusiven Looks. Ob zur Ergänzung der eigenen Winter-Garderobe oder als einzigartige Geschenkidee für einen besonders lieben Freund, lassen Sie sich inspirieren von unseren vielfältigen Strickideen. So wird der Winter garantiert nicht langweilig, mit diesen wundervollen, kuscheligen Strick-Accessoires zum Verlieben!

## Ihre Redaktion

Impressum – Seite 39

Abkürzungen – Seite 41

Bezugsquellen – Seite 67



Mütze & Fäustlinge v. S. 35



Schal von Seite 21



Mütze von Seite 7



Mütze & Loop von Seite 24



Pulswärmer von Seite 19



# Ensemble in Grün

## Modell 1

### Mütze

Größe: S/M

Garn: Jody Long

## Modell 2

### Schal

Größe: ca. 19,5 x 218 cm

Garn: Jody Long



Modell 3

Fäustlinge

Einheitsgröße

Garn: Jody Long





# Farb-Flash

## Modell 4

### Mütze

Größe: S/M/L

Garn: Jody Long

## Modell 5

### Schal

Größe: ca. 31 x 165 cm

Garn: Jody Long

## Modell 6

### Handschuhe

Einheitsgröße

Garn: Jody Long





**Modell 7**  
Mütze in Lila  
Einheitsgröße  
Garn: Jody Long



**Modell 8**  
Mütze in Blau  
Einheitsgröße  
Garn: Jody Long



**Modell 9**  
Mütze in Grün  
Einheitsgröße  
Garn: Jody Long





Lieblings-  
farbe:  
Blau!

Modell 10

Schal

Größe: ca. 25,5 x 190,5 cm

Garn: NORO



## Modell 12

### Schal

Größe: ca. 28 x 190 cm  
Garn: Juniper Moon Farm

## Modell 11

### Mütze

Größe: S/M, L  
Garn: Juniper  
Moon Farm



## Modell 13

### Beanie

Einheitsgröße

Garn:

Araucania

Yarns



## Modell 14

### Halswärmer

Einheitsgröße

Garn:

Araucania

Yarns





# Die passen einfach immer!

Modell 15  
Bommelmütze  
Einheitsgröße  
Garn: Araucania Yarns





# Feminin in Rosa, Lila und Pastell

Modelle 16 und 17

**Mütze und Schal**

Größe Mütze: Einheitsgröße

Größe Schal: ca. 33 x 178 cm

Garn: Juniper Moon Farm







**Modell 18**  
**Mütze in Lila**  
Einheitsgröße  
Garn: Juniper Moon Farm



**Modell 19**  
**Mütze in Rosa**  
Einheitsgröße  
Garn:  
Juniper  
Moon Farm



**Modell 20**  
**Mütze in Natur**  
Einheitsgröße  
Garn:  
Juniper  
Moon Farm



**Modell 21**  
**Mütze in Blau**  
Einheitsgröße  
Garn: Juniper  
Moon Farm



**Modell 22**  
**Halswärmer**  
Einheitsgröße  
Garn: Juniper Moon Farm

**Modell 23**  
**Mütze in Navy**  
Einheitsgröße  
Garn: Juniper  
Moon Farm





# Verliebt in Vielfalt und Farbe

Modelle 24 und 25

Mütze und Schal

Größe Mütze: Einheitsgröße

Größe Schal: ca. 30 x 183 cm

Garn: Juniper Moon Farm



Modelle 26 und 27

Halswärmer und Stirnband

Größe Halswärmer: ca. 51 x 31 cm

Größe Stirnband: ca. 48 x 10 cm

Garn: Juniper Moon Farm



Starke Kontraste  
mit Powerfarben!



Modelle 28 und 29  
Schal und Mütze  
Größe Schal: 33 x 193 cm  
Mütze Einheitsgröße  
Garn: Juniper Moon Farm





# Kreatives Farbenspiel

Modell 31  
Pulswärmer  
Einheitsgröße  
Garn: NORO



Modell 30  
Mütze  
Einheitsgröße  
Garn: NORO







Modell 32  
Pulswärmer  
Größe: S, M, L  
Garn: Louisa Harding



### Modell 33

#### Beanie in Gelb

Einheitsgröße

Garn: Mirasol



### Modell 34

#### Bommelmütze

Einheitsgröße

Garn: Mirasol



### Modell 35

#### Beanie in Rosa

Einheitsgröße

Garn: Mirasol



### Modell 36

#### Mütze mit Ohrenklappen

Einheitsgröße

Garn: Mirasol





A close-up portrait of a woman with dark, curly hair and large hoop earrings. She is wearing a thick, knitted scarf with wide horizontal stripes in various colors including beige, maroon, light blue, red, and purple. The scarf is wrapped around her neck and shoulders. She is also wearing a white button-down shirt and a dark cardigan. Her right hand is visible, resting near her neck, wearing a ring.

Modell 37

Schal

Größe: ca. 28 x 190 cm

Garn: NORO

Ein Herz  
für bunte  
Farben!



# Natürlich schön mit Muster

Modell 38

Schal

Größe: ca. 18 x 203 cm

Garn: NORO

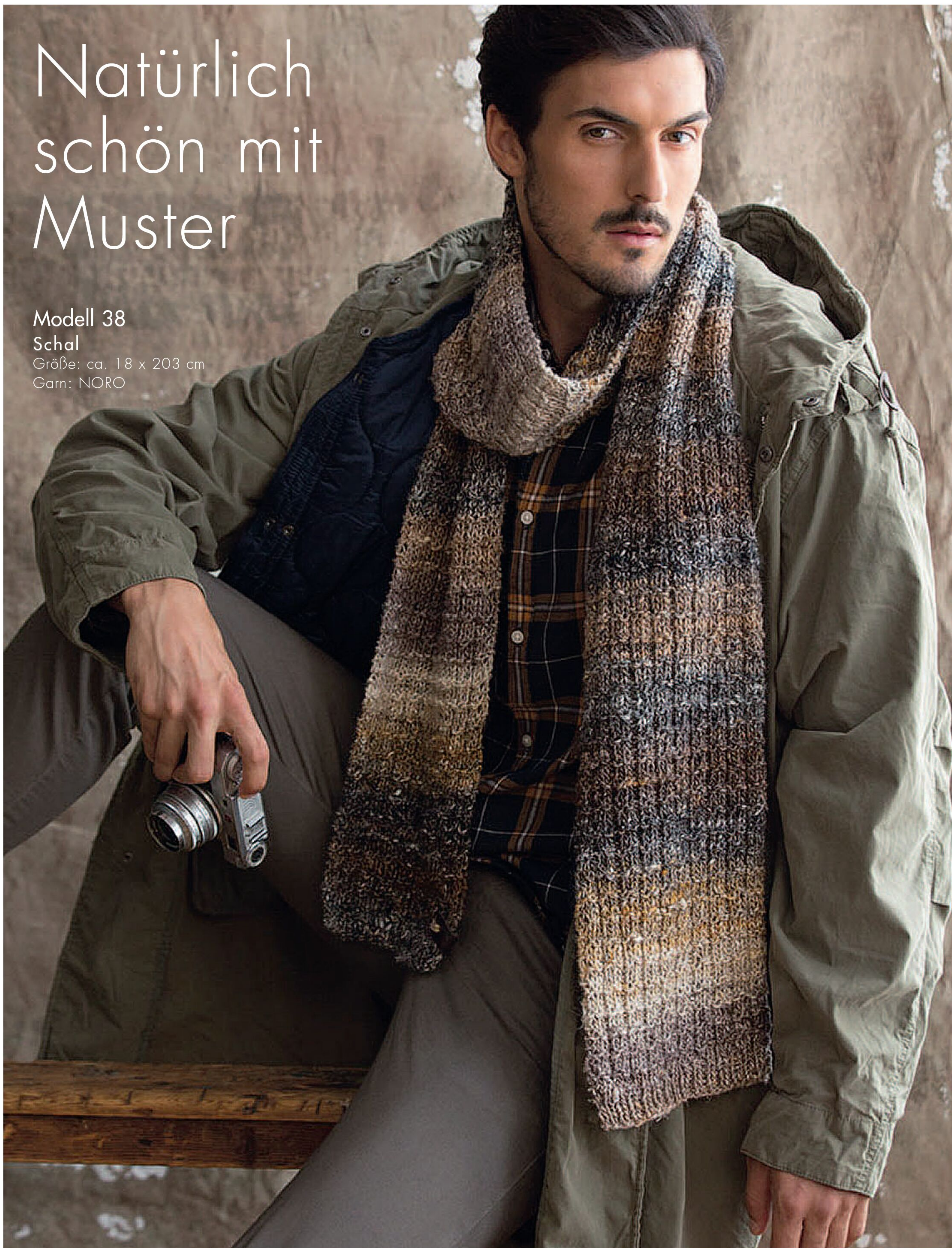





Modell 39

Mütze

Einheitsgröße

Garn: NORO



# Norweger-Muster für Sie & Ihn



Modelle 40 und 41

Mütze und Loop

Größe Mütze:

ca. 50,5 cm Umfang

Größe Loop:

ca. 76 cm Umfang

Garn: Jody Long



## Modell 42

### Schal

Größe: ca. 35 x 180 cm

Garn: Juniper Moon Farm





# Kuschel-Set für jeden Tag

Modell 43

Mütze

Einheitsgröße

Garn: Mirasol

Modell 44

Schal

Größe:

ca. 24 x 175 cm

Garn: Mirasol

Modell 45

Handschuhe

Einheitsgröße

Garn: Mirasol









Modell 46

Schal

Größe: ca. 35 x 193 cm

Garn: Juniper Moon Farm



# Fit für Herbst & Winter

## Modelle 47 und 48 Mütze und Fäustlinge

Größe Mütze: S, M, L

Größe Fäustlinge: S/M, M/L

Garn: Juniper Moon Farm







# Herrlich zum Einkuscheln

Modell 49

Schal

Größe: ca. 33 x 184 cm

Garn: Juniper Moon Farm



### Modell 50

Halswärmer in  
Multicolor oder Rot

Größe: ca. 58 cm Umfang,  
71 cm Länge

Garn: Juniper Moon Farm

Variante  
in Rot



# Von den Herbsttönen inspiriert



## Modelle 51 bis 54

Schal, Mütze, Beinstulpen  
und Kapuzenschal

Größe Schal: ca. 15 x 142 cm

Größe Mütze: ca. 48 cm Umfang

Größe Beinstulpen: ca. 33 cm Länge

Größe Kapuzenschal: ca. 48 cm Länge

Garn: Louisa Harding



A close-up, profile shot of a woman with long dark hair, smiling and looking down. She is wearing a thick, brown knitted hat with a cable pattern and a matching scarf. She is also wearing a brown jacket. The background is a blurred forest with trees and a hint of blue sky.

## Modelle 55 und 56

### Mütze und Halswärmer

Größe Mütze: S, M, L

Größe Halswärmer: ca. 68,5 cm Umfang

Garn: Juniper Moon Farm



Hauchzart  
umgarnt  
und schön  
verpackt



### Modell 57

#### Shrug

Größe: S/M, L/XL; XXL/XXXL

Garn: Juniper Moon Farm





Modelle 58 und 59  
Mütze und Fäustlinge  
Größe Mütze: S, M, L  
Garn: Juniper Moon Farm





## Modelle 60, 61 und 62

### Mütze, Halswärmer, Stulpen

Größe Mütze: S, M

Größe Halswärmer: ca. 61 cm Umfang

Größe Stulpen: S, M

Garn: Juniper Moon Farm







Modell 63  
Tuch  
Größe: ca. 162 x 124 cm  
Garn: Juniper Moon Farm

Sanfte  
Farbharmonien  
zum Wohlfühlen





# Winterträume in Pastell

## Modell 64

### Mütze

Einheitsgröße

Garn: Juniper Moon Farm

## Modell 65

### Schulterwärmer

Einheitsgröße

Garn: Juniper Moon





Modell 66  
Schal

Größe: ca. 20,5 x 183 cm  
Garn: Queensland Collection

## IMPRESSUM

# Stricktrends *extra*

SE 062

erscheint in der BPV Medien Vertrieb GmbH & Co. KG  
Römerstraße 90, D-79618 Rheinfelden  
Tel.: + 49 (0)7623 964 0, [info@bpv-medien.de](mailto:info@bpv-medien.de)  
[www.bpv-medien.de](http://www.bpv-medien.de)

Herausgeber: H + E Medweth

Leitung Content: Sylvia Tarnowski

Leitung Anzeigenvermarktung: [vermarktung@bpv-medien.de](mailto:vermarktung@bpv-medien.de)

Leserservice: [service-hotline@bpv-medien.de](mailto:service-hotline@bpv-medien.de)

Modelle & Fotos: © Knitting Fever INC, USA

Koordination Lizenzausgabe: Verena Spies

Lektorat Lizenzausgabe: Ariane Kuck

Gestaltung Lizenzausgabe: [www.heydesign.de](http://www.heydesign.de)

Gesamtvertriebsleitung: Stefan Heggenberger  
[info@bpv-medien.de](mailto:info@bpv-medien.de)

Vertrieb: IPS Pressevertrieb GmbH  
Carl-Zeiss-Str. 5  
D-53340 Meckenheim  
[www.ips-d.de](http://www.ips-d.de)  
Tel.: + 49 (0)2225 8801 0

Einzelbestellservice: [bestellservice@bpv-medien.de](mailto:bestellservice@bpv-medien.de)  
Tel.: + 49 (0)7623 964 155  
[www.craftery.de](http://www.craftery.de)  
Einzelversand zuzügl.  
Versandkosten.  
Auslandspreise auf Anfrage

Druck: SEVEROTISK s.r.o.  
Mezní 3312/7  
400 11 Ústí nad Labem  
Czech Republic

Copyright der Originalanleitungen:

© 2019-2024 Knitting Fever INC, USA

Copyright der deutschen Ausgabe:

© 2025 BPV Medien Vertrieb GmbH & Co. KG

Diese Zeitschrift enthält Material, das unter Lizenz von Knitting Fever INC in den USA veröffentlicht wurde.

Alle Rechte an dem lizenzierten Material liegen bei Knitting Fever INC, USA und dürfen ohne vorherige schriftliche Zustimmung weder ganz noch teilweise reproduziert werden.

Die Modelle, Anleitungen und Materialangaben wurden von Verlag und Redaktion bzw. Autorinnen sorgfältig geprüft. Eine Garantie wird jedoch nicht übernommen. Autorinnen und Verlag bzw. Redaktion können für eventuell auftretende Fehler oder Schäden nicht haftbar gemacht werden.

Das Werk und die darin gezeigten Modelle sind urheberrechtlich geschützt. Die Vervielfältigung und Verbreitung ist untersagt und wird zivil- und strafrechtlich verfolgt. Dies gilt insbesondere für die Verbreitung des Werkes durch Fotokopien, Film, Funk und Fernsehen, elektronische Medien und Internet sowie für eine gewerbliche Nutzung der gezeigten Modelle.

Erkunde unsere Kreativ-Welt auf  
[www.craftery.de](http://www.craftery.de)



# Lieblings- look in Blau

Modelle 67 und 68  
Mütze und Pulswärmer  
Einheitsgrößen  
Garn: Juniper Moon Farm



## BITTE BEACHTEN:

Die Mengenangaben für die Garne beziehen sich auf den durchschnittlichen Verbrauch und können variieren.

Halten Sie die Maschenproben genau ein, um die angegebenen Maße zu erhalten. Bei Abweichungen verwenden Sie eine größere oder kleinere Stricknadel.

## ALLGEMEINE ABKÜRZUNGEN

**abh** = abheben; **abk** = abketten; **abg** = abgehoben; **abn** = abnehmen; **abw** = abwechselnd; **Anf** = Anfang; **anschl** = anschlagen; **arb** = arbeiten; **aufn** = aufnehmen; **bds** = beidseitig; **beg** = beginnen; **BM** = Bündchenmuster; **folg** = folgend; **fortlfd** = fortlaufend; **gestr** = gestrickt; **glatt re** = in der Hinr alle M re str, in der Rückr alle M li str; **Hinr** = Hinreihe; **insg** = insgesamt; **Kettm** = Kettmasche; **kr re** = kraus re; **li** = links; **LL** = Lauflänge; **M** = Masche; **mittl** = mittlere; **MM** = Maschenmarkierer; **nä** = nächste; **Ndl** = Nadel; **Nr.** = Nummer; **pm** = Maschenmarkierer setzen; **QF** = Querfaden; **R** = Reihe; **Randm** = Randmasche; **Rd/Rde** = Runde; **re** = rechts; **Rechtsr** = eine Reihe rechte Maschen; **restl** = restlich; **Rückr** = Rückreihe; **seitl** = seitlich; **sm** = Maschenmarkierer abheben; **str** = stricken; **U** = Umschlag; **übz** = überziehen; **übzAbn** = überzogene Abnahme (= 1 M abh, 1 M re, abgehobene M überziehen); **verk-R** = verkürzte Reihe; **verschr** = verschränkt; **vorh** = vorherigen; **vorle** = vorletzte; **Vorr** = Vorreihe; **weiterstr** = weiterstricken; **wdh** = wiederholen; **ZN** = Zopfnadel; **zun** = zunehmen; **Zun** = Zunahme; **zus** = zusammen; **zusstr** = zusammenstricken.

## SPEZIELLE ABKÜRZUNGEN

**K2tog** = 2 M re zusstr

**K3tog** = 3 M re zusstr

**P2tog** = 2 M li zusstr

**Pv2tog** = 2 M li verschr zusstr

**kfb** = eine re M verdoppeln, indem die M zuerst re gestrickt wird, M auf der li Nadel lassen und mit der re Nadel verschr einstecken und 1 weitere re M str.

**kfbf** = eine re M verdreifachen, indem dieselbe M einmal re, dann re verschränkt und danach noch einmal re gestr wird.

**Pfb** = eine li M verdoppeln, indem die M zuerst li gestrickt wird, M auf der li Nadel lassen und mit der re Nadel verschr einstecken und 1 weitere li M str.

**pm** = Maschenmarkierer setzen

**Pssso** – die abgehobene Masche über die soeben gestrickte Masche ziehen

**sm** = Maschenmarkierer abheben

**üAb** = eine Masche abheben, nächste Masche rechts stricken, abgehobene Masche über die gestrickte Masche ziehen

**ü2Ab** = eine Masche abheben, die nä 2 M rechts zusstr, abgehobene Masche überziehen

**k1b** = 1 M tieferstechen und re str

**p1b** = 1 M tieferstechen und li str

**M1** = 1 M aus dem Querfaden verschr herausstr

**M1R** = 1 M aus dem Querfaden herausstr

**ssk** = 2 M nacheinander wie zum Rechtsstr abh, die li Nadel von li hinten nach re vorne durch diese beiden M schieben und diese mit der re Nadel zusammen re (verschränkt) abstricken

**SK2P** = 1 M wie zum Rechtsstr auf die re Ndl nehmen, 2 M re zusstr, die abgehobene über die soeben gestr M ziehen.

**S2KP** = 2 M wie zum Rechtsstr abh, 1 M re, die abgehobenen über die soeben gestrickte M ziehen.

**w&t** = Wickelmasche: M abh, Faden nach vorne, M wieder zurück auf die li Nd, wenden

**SKP** = einfacher Überzug: 1 M abh, 1 M re str, abgehobene M überziehen

**Wende-M** = Wende-Masche;

**M1** = 1 M aus dem Querfaden verschr herausstr

**M1R** – Rechtsgeneigte Zunahme – Die linke Nadel von hinten nach vorn unter den Querfaden zwischen der soeben gestrickten und der nächsten Masche schieben und auf die linke Nadel nehmen. Jetzt diese Schlinge rechts stricken – 1 M zugenommen.

**M1L** – Linksgeneigte Zunahme – Die linke Nadel von vorn nach hinten unter den Querfaden zwischen der

soeben gestrickten und der nächsten Masche schieben und auf die linke Nadel nehmen. Jetzt diese Schlinge rechts verschränkt stricken – 1 M zugenommen.

**Wyib** – mit nach hinten gelegtem Faden

**Wyif** – mit vorgelegtem Faden

**Z8H** = Die nächsten 4 M auf eine ZN heben und nach hinten legen, 4 M re, dann 4 M re von der ZN str.

**Z8V** = Die nächsten 4 M auf eine ZN heben und nach vorne legen, 4 M re, dann 4 M re von der ZN str.

**C24B** = Die nächsten 12 M auf eine ZN heben und nach hinten legen, Die nächsten 4 M auf die zweite ZN heben und nach vorne legen, 4 M re, dann 4 M re von der zweiten ZN str, 4 M re, alle 12 M von der ersten ZN zurück auf die li Ndl heben, dann die nächsten 4 M auf eine ZN heben und nach vorne legen, 4 M re, dann 4 M re von der ZN str, 4 M re.

**1 li M zun** = Mit der li Ndl den Querfaden zwischen den Ndln aufn und die so gebildete Schlaufe li verschr abstr.

**1 M zun** = mit der li Ndl den Querfaden zwischen den Ndln aufn und die so gebildete Schlaufe re verschr abstr.

**Cr5R** = Die nä 2 M auf eine ZN heben und hinter die Arbeit legen, 3 M re, dann die beiden M auf der ZN li str.

**Cr5L** = Die nä 3 M auf eine ZN heben und vor die Arbeit legen, 2 M li, dann die 3 M auf der ZN re str.

**Kr3re** = Die nächste M auf eine ZN heben und nach hinten legen, 2 M re, dann 1 M li von der ZN str.

**Kr3li** = Die nächsten 2 M auf eine ZN heben und nach vorne legen, 1 M li, dann 2 M re von der ZN str.

**Kr5re** = Die nächsten 2 M auf eine ZN heben und nach hinten legen, 3 M re, dann 2 M li von der ZN str.

**Kr5li** = Die nächsten 3 M auf eine ZN heben und nach vorne legen, 2 M li, dann 3 M re von der ZN str.

**Z4H** = Die nächsten 2 M auf eine ZN heben und nach hinten legen, 2 M re, dann 2 M re von der ZN str.

**Z4V** = Die nächsten 2 M auf eine ZN heben und nach vorne legen, 2 M re, dann 2 M re von der ZN str.

**Z6H** = Die nächsten 3 M auf eine ZN heben und nach hinten legen, 3 M re, dann 3 M re von der ZN str.

**Noppe** = (1 M li ins vord Glied, 1 M li ins rückw Glied, dann wieder 1 M li ins vord Glied) alle in die nächste M, wenden, 3 M re, wenden, 3 M li, wenden, 1 M re, 2 M re zusstr, wenden, 2 M

**C2B** = In die 2. Masche auf der linken Nadel hinten einstecken und rechts stricken, dann die 1. Masche auf der linken Nadel rechts stricken, dann beide Maschen auf die linke Nadel nehmen.

**C4F** = Die nächsten 2 Maschen auf die Zopfnadel (Zn) nehmen und vor die Arbeit legen, dann 2 M rechts stricken, dann die 2 Maschen von der Zn rechts stricken.

**Wk2tog** = 2 Maschen zusammenstricken, links oder rechts, wie es das Muster fordert.

**s2KP** = 2 M wie zum Rechtsstr abh, 1 M re, die abgehobenen M auf einmal über die soeben gestrickte M ziehen.

**RT** = 2 M re zusstr, auf der li Ndl lassen, dann die 1. M noch einmal re str, dann beide M auf die re Ndl nehmen.

**LT** = Mit der re Nadel in das hintere Maschenglied der 2. M auf der li Ndl einstecken und re verschr str, dann die erste M re str und beide M auf die re Ndl nehmen.

**C6B** = 3 Maschen auf die Zopfnadel nehmen und hinter die Arbeit legen, 3 Maschen rechts, dann die 3 Maschen von der Zopfnadel rechts stricken.

**C6F** = 3 Maschen auf die Zopfnadel nehmen und vor die Arbeit legen, 3 Maschen rechts, dann die 3 Maschen von der Zopfnadel rechts stricken.

**M1** = Den Querfaden zwischen der soeben gestrickten und der nächsten Masche auf die linke Nadel nehmen und re verschränkt stricken.

**M1P** = Den Querfaden zwischen der Soeben gestrickten und der nächsten Masche auf die linke Nadel nehmen und links verschränkt stricken.

**pfb** = In dieselbe Masche einmal links und einmal links verschränkt stricken.

**p2sso** = Die 2 abgehobenen Maschen überheben.

**Sl2togK** = Die nächsten 2 Maschen zusammen wie zum Rechtsstricken abheben.

**C8F** = (Zopf über 8 Maschen vorn) Die nächsten 4 Maschen auf die Zopfnadel nehmen und vor die Arbeit legen, die nächsten 4 Maschen von der linken Nadel stricken, dann die 4 Maschen von der Zopfnadel stricken.

**S1p** = 1 Masche wie zum Linksstricken von der linken auf die rechte Nadel heben.

**Yf** = Faden zwischen den Nadeln nach vorn holen.

**Yrn** = Faden nach vorn holen, dann den Faden um die Nadel wickeln und wieder nach hinten nehmen (=Umschlag).

**Yo** = Umschlag Den Arbeitsfaden zwischen den Nadelspitzen nach vorn nehmen, dann die nächste Masche normal stricken, dabei den Arbeitsfaden über der rechten Nadel liegen lassen – 1 neue Masche.



Modell 1  
Schal

Größe:  
ca. 19,5 x 218 cm

Material

- 8 x 50 g Ciao Fb 032 Parsley von Jody Long. Je 1 Paar Strick-Nd Nr. 4 und 4,5 sowie 2 Zopf-Nd.

Maschenprobe

- 34 M und 29,5 R = 10 x 10 cm (im Zopfmuster mit Nd Nr. 4,5)

**SCHAL**  
56 M mit Ndl Nr. 4 anschl.  
**R 1 (Hintr):** 3 M re, \*2 M li, 2 M re, ab \* wdh bis zur letzten M, 1 M re.  
**R 2:** 1 M re, 2 M li, \*2 M re, 2 M li, ab \* wdh bis zur letzten M, 1 M re.  
Die letzten 2 R bilden das Rippenmuster. Weitere 8 R im Rippenmuster str, enden mit einer Rückr.  
Zu Ndl Nr. 4,5 wechseln.  
**Nächste R (Hintr):** 5 M re, 2 x (1 M zun, 1 M re), 4 M re, 2 M li, 4 M re, 2 x (1 M zun, 1 M re), 4 M re, 2 M li, 1 li M zun, 6 M li, 1 li M zun, 2 M li, 4 M re, 2 x (1 M zun, 1 M re), 4 M re, 2 M li, 4 M re, 2 x (1 M zun, 1 M re), 5 M re = 66 M. Anf und Ende der R str wie angegeben und den 56 R Musterrapport fortlaufend wdh (beachten, dass die R 1 eine Rückr ist), 616 R im Muster laut Strickschrift str (insgesamt 11 Musterrapporte), dann die R 1 und 2 der Strickschrift noch einmal str, enden mit einer Hinr. Der Schal sollte ungefähr 213 cm lang sein.  
**Nächste R (Rückr):** 1 M re, 4 M li, 2 x (2 M li zusstr), 4 M li, 2 M re, 4 M li, 2 x (2 M li zusstr), 4 M li, 2 M re, 2 M re zusstr, 4 M re, 2 M re zusstr, 2 M re, 4 M li, 2 x (2 M li zusstr), 4 M li, 2 M re, 4 M li, 2 x (2 M li zusstr), 4 M li, 1 M re = 56 M.  
Zu Ndl Nr. 4 wechseln.  
Mit R 1 des Rippenmusters beginnen und 10 R str, wie für den Anschlagsrand beschrieben, enden mit einer Rückr. Im Rippenmuster abk.

**FERTIGSTELLUNG**  
Den Schal mit Stecknadeln auf die angegebenen Maße stecken, mit feuchten Tüchern abdecken und an der Luft trocknen lassen. Beachten Sie die Wasch- und Pflegehinweise auf der Banderole.  
**Die Strickschrift finden Sie auf Seite 43. ■**

Modell 2  
Mütze

Größe:  
S (M)

Material

- 2 (2) x 50 g Ciao Fb 033 Cilantro von Jody Long, je 1 Rundstrick-Nd Nr. 4 und 4,5, 1 Nd-Spiel Nr. 4,5.

Maschenprobe

- 18 M und 28 R = 7 x 10 cm (Musterraport mit Nd Nr. 4,5)

**MÜTZE**  
112 [128] M mit Rundstricknadel Nr. 4 mm (US 6) 1 Nr. anschl und zur Rde schließen, aufpassen, dass die Anschlag-Rde nicht verdreht ist.  
**Rde 1 (Hintr):** \*2 M li, 2 M re, ab \* wdh bis zum Ende. Die letzte Rde bildet das Rippenmuster.  
Weitere 9 Rde im Rippenmuster str.  
Zu Rundstricknadel Nr. 4,5 wechseln.  
**Nächste Rde:** \*6 M li, 4 M re, 2 x (1 M zun, 1 M re), 4 M re, ab \* wdh bis zum Ende = 126 [144] M.  
Nun im Muster weiterstr wie folgt:  
**Rde 1:** \*6 M li, 4 M re, Z8H, ab \* wdh bis zum Ende.  
**Rde 2:** \*6 M li, 12 M re, ab \* wdh bis zum Ende.  
Die letzten Rde noch 2 x wdh.  
**Rde 5:** \*6 M li, Z8V, 4 M re, ab \* wdh bis zum Ende.  
**Rde 6:** \*6 M li, 12 M re, ab \* wdh bis zum Ende.  
Die letzten Rde noch 2 x wdh.  
Diese 8 Rde bilden das Muster.  
Weitere 30 R im Muster str, die Mütze sollte ungefähr 17,5 cm lang sein, enden mit Rde 6 des Musters.

**MÜTZENSPITZE**  
**Hinweis:** Zum Nadelspiel wechseln, wenn zu wenige M auf den Ndl sind, als dass man noch komfortabel in der Rde str kann.  
**Rde 1:** \*4 M li, 2 M li zusstr, 12 M re, ab \* wdh bis zum Ende = 119 [136] M.  
**Rde 2:** \*5 M li, 12 M re, ab \* wdh bis zum Ende.  
**Rde 3:** \*3 M li, 2 M li zusstr, 4 M re, Z8H, ab \* wdh bis zum Ende = 112 [128] M.  
**Rde 4:** \*4 M li, 12 M re, ab \* wdh bis zum Ende.  
**Rde 5:** \*2 M li 2 M li zusstr, 12 M re, ab \* wdh bis zum Ende = 105 [120] M.  
**Rde 6:** \*3 M li, 12 M re, ab \* wdh bis zum Ende.  
**Rde 7:** \*1 M li, 2 M li zusstr, Z8V, 4 M re, ab \* wdh bis zum Ende = 98 [112] M.  
**Rde 8:** \*2 M li, 12 M re, ab \* wdh bis zum Ende.  
**Rde 9:** \*2 M li zusstr, 12 M re, ab \* wdh bis zum Ende = 91 [104] M.  
**Rde 10:** \*1 M li, 12 M re, ab \* wdh bis zum Ende.  
**Rde 11:** \*1 M li, 2 M re, übzAbn, Die nächsten 5 M auf eine ZN heben und nach hinten legen, 3 M re, dann die M von der ZN str wie folgt: 2 M re zusstr, 1 M re, 2 M re zusstr, ab \* wdh bis zum Ende = 70 [80] M.  
**Rde 12:** \*1 M li, 9 M re, ab \* wdh bis zum Ende.  
**Rde 13:** \*1 M li, Die nächsten 3 M auf eine ZN heben und nach vorne legen, 3 x (2 M re zusstr), dann 3 M re von der ZN str, ab \* wdh bis zum Ende = 49 [56] M.  
**Rde 14:** \*1 M li, 6 M re, ab \* wdh bis zum Ende.

**Rde 15:** \*1 M li, 3 x (übzAbn), ab \* wdh bis zum Ende = 28 [32] M.  
**Rde 16:** \*2 M re zusstr, ab \* wdh bis zum Ende. Faden abschneiden, durch die restl 14 [16] M ziehen, straff zusammenziehen und den Faden fest vernähen.

**FERTIGSTELLUNG**  
Die Mütze mit feuchten Tüchern abdecken und an der Luft trocknen lassen. Beachten Sie die Wasch- und Pflegehinweise auf der Banderole. ■

Modell 3  
Fäustlinge

Einheitsgröße für Erwachsene

Material

- 2 x 50 g Ciao Fb 033 Cilantro von Jody Long, 1 Paar Strick-Nd Nr. 3,25 und 1 Nd-Spiel Nr. 4,5.

Maschenprobe

- 21 M und 28 R = 10 x 10 cm (gl re mit Nd Nr. 4)

**FÄUSTLINGE**  
**LINKER FÄUSTLING**  
\*\*55 M mit Ndl Nr. 3,25 anschl.  
**R 1 (Hintr):** 1 M re, \*1 M li, 1 M re, ab \* wdh bis zum Ende.  
**R 2:** 1 M li, \*1 M re, 1 M li, ab \* wdh bis zum Ende. Die letzten 2 R bilden das Rippenmuster.  
Im Rippenmuster str bis der Fäustling 12,5 cm lang ist, enden mit einer Hinr.  
**Nächste R (Rückr):** 2 M li, 2 M li zusstr, \*3 M li, 2 M li zusstr, ab \* wdh bis zur letzten M, 1 M li = 44 M.  
Zu Ndl Nr. 4 wechseln. \*\*\*  
**R 1 (Hintr):** 25 M re, 2 M li, 4 M re, Z8H, 2 M li, 3 M re.  
**R 2 und jede folg 2. R:** 3 M li, 2 M re, 12 M li, 2 M re, 25 M li.  
**R 3:** 25 M re, 2 M li, 12 M re, 2 M li, 3 M re.  
**R 5:** 25 M re, 2 M li, Z8V, 4 M re, 2 M li, 3 M re.  
**R 7:** Wie R 3.  
**R 8:** Wie R 2.  
Diese 8 R legen die M-Einteilung fest und den fortlaufenden 8 R Zopfmusterrapport.

**DAUMENZWICKEL**  
Den 8 R Zopfmusterrapport korrekt einhalten, weiterarb wie folgt:  
**R 1 (Hintr):** 19 M re, 2 x (1 M zun, 3 M re), 2 M li, 12 M im Muster str, 2 M li, 3 M re = 46 M.  
**R 2:** 3 M li, 2 M re, 12 M im Muster str, 2 M re, 27 M li.  
**R 3:** 19 M re, 1 M zun, 5 M re, 1 M zun, 3 M re, 2 M li, 12 M im Muster str, 2 M li, 3 M re = 48 M.  
**R 4:** 3 M li, 2 M re, 12 M im Muster str, 2 M re, 29 M li.  
**R 5:** 19 M re, 1 M zun, 7 M re, 1 M zun, 3 M re, 2 M li, 12 M im Muster str, 2 M li, 3 M re = 50 M.



Strickschrift Mosaikmuster

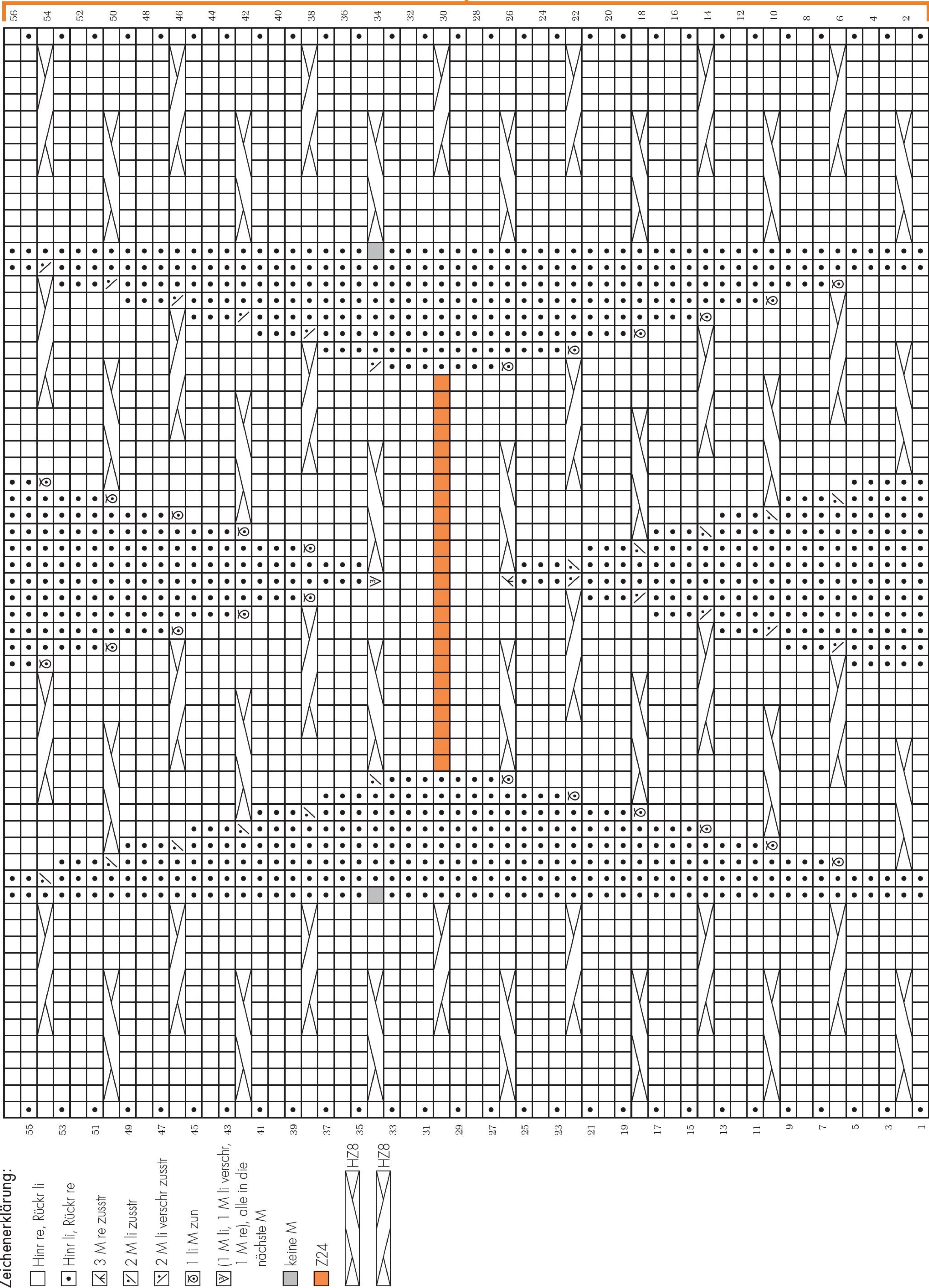



# ANLEITUNGEN

**R 6:** 3 M li, 2 M re, 12 M im Muster str, 2 M re, 31 M li.  
**R 7:** 19 M re, 1 M zun, 9 M re, 1 M zun, 3 M re, 2 M li, 12 M im Muster str, 2 M li, 3 M re = 52 M.  
**R 8:** 3 M li, 2 M re, 12 M im Muster str, 2 M re, 33 M li.  
**R 9:** 19 M re, 1 M zun, 11 M re, 1 M zun, 3 M re, 2 M li, 12 M im Muster str, 2 M li, 3 M re = 54 M.  
**R 10:** 3 M li, 2 M re, 12 M im Muster str, 2 M li, 35 M li.  
**R 11:** 19 M re, 1 M zun, 13 M re, 1 M zun, 3 M re, 2 M li, 12 M im Muster str, 2 M li, 3 M re = 56 M.  
**R 12:** 3 M li, 2 M re, 12 M im Muster str, 2 M re, 37 M li.

## DAUMEN ABTEILEN

**Nächste R (Hintr):** 34 M re, wenden und 1 M anschl, wenden.  
**Nächste R:** 16 M li, wenden und 1 M anschl, wenden = 17 M.  
Nur über diese 17 M weiterarb wie folgt:  
Mit einer Rechtsr beginnen, 12 R glatt re str, enden mit einer Rückr.  
**Nächste R (Hintr):** 1 M re, \*2 M re zusstr, ab \* wdh bis zum Ende. Faden abschneiden, durch die restl 9 M ziehen, straff zusammenziehen und den Faden fest vernähen. Daumennaht schließen.  
Von re, mit neuem Faden aus dem unteren Ende des Daumens 2 M aufn und re str, 3 M re, 2 M li, 12 M im Muster str, 2 M li, 3 M re = 43 M.  
**R 1 (Rückr):** 3 M li, 2 M re, 12 M im Muster str, 2 M re, 24 M li.  
**R 2:** 24 M re, 2 M li, 12 M im Muster str, 2 M li, 3 M re.  
**R 3:** 3 M li, 2 M re, 12 M im Muster str, 2 M re, 24 M li.  
Das Muster weiter korrekt einhalten, weitere 20 R str, enden mit einer Rückr.

## SPITZE

**R 1 (Hintr):** 1 M re, übzAbn, 16 M re, 2 M re zusstr, 1 M re, übzAbn, 2 M li, 12 M im Muster str, 2 M li, 2 M re zusstr, 1 M re = 39 M.  
**R 2:** 2 M li, 2 M re, 12 M im Muster str, 2 M re, 21 M li.  
**R 3:** 1 M re, übzAbn, 14 M re, 2 M re zusstr, 1 M re, übzAbn, 1 M li, 12 M im Muster str, 1 M li, 2 M re zusstr, 1 M re = 35 M.  
**R 4:** 1 M li, 2 M li zusstr, 12 M im Muster str, 2 M li verschr zusstr, 1 M li, 2 M li zusstr, 12 M li, 2 M li verschr zusstr, 1 M li = 31 M.  
**R 5:** 1 M re, 2 x (übzAbn, 10 M re, 2 M re zusstr, 1 M re) = 27 M.  
**R 6:** 1 M li, 2 x (2 M li zusstr, 8 M li, 2 M li verschr zusstr, 1 M li) = 23 M.  
Abk.  
Die Seitennaht sorgfältig zusammennähen, eine außenliegende Naht für den Umschlag des Bündchens arb.

## RECHTER FÄUSTLING

Den re Fäustling genauso arb wie den li Fäustling von \*\* bis \*\*\*.

**R 1 (Hintr):** 3 M re, 2 M li, Z8V, 4 M re, 2 M li, 25 M re.  
**R 2 und jede folg 2. R:** 25 M li, 2 M re, 12 M li, 2 M re, 3 M li.  
**R 3:** 3 M re, 2 M li, 12 M re, 2 M li, 25 M re.  
**R 5:** 3 M re, 2 M li, 4 M re, Z8H, 2 M li, 25 M re.  
**R 7:** Wie R 3.  
**R 8:** Wie R 2.  
Diese 8 R legen die M-Einteilung und den fortlaufenden 8 R Zopfmusterrapport.

## DAUMENZWICKEL

Den 8 R Zopfmusterrapport korrekt einhalten, weiterarb wie folgt:  
**R 1 (Hintr):** 3 M re, 2 M li, 12 M im Muster str, 2 M li, 2 x (3 M re, 1 M zun), 19 M re = 46 M.  
**R 2:** 27 M li, 2 M re, 12 M im Muster str, 2 M re, 3 M li.  
**R 3:** 3 M re, 2 M li, 12 M im Muster str, 2 M li, 3 M re, 1 M zun, 5 M re, 1 M zun, 19 M re = 48 M.  
**R 4:** 29 M li, 2 M re, 12 M im Muster str, 2 M re, 3 M li.  
**R 5:** 3 M re, 2 M li, 12 M im Muster str, 2 M li, 3 M re, 1 M zun, 7 M re, 1 M zun, 19 M re = 50 M.  
**R 6:** 31 M li, 2 M re, 12 M im Muster str, 2 M re, 3 M li.  
**R 7:** 3 M re, 2 M li, 12 M im Muster str, 2 M li, 3 M re, 1 M zun, 9 M re, 1 M zun, 19 M re = 52 M.  
**R 8:** 33 M li, 2 M re, 12 M im Muster str, 2 M re, 3 M li.  
**R 9:** 3 M re, 2 M li, 12 M im Muster str, 2 M li, 3 M re, 1 M zun, 11 M re, 1 M zun, 19 M re = 54 M.  
**R 10:** 35 M li, 2 M re, 12 M im Muster str, 2 M li, 3 M li.  
**R 11:** 3 M re, 2 M li, 12 M im Muster str, 2 M li, 3 M re, 1 M zun, 13 M re, 1 M zun, 19 M re = 56 M.  
**R 12:** 37 M li, 2 M re, 12 M im Muster str, 2 M re, 3 M li.

## DAUMEN ABTEILEN

**Nächste R (Hintr):** 3 M re, 2 M li, 12 M im Muster str, 2 M li, 18 M re, wenden und 1 M anschl, wenden.  
**Nächste R:** 16 M li, wenden und 1 M anschl, wenden = 17 M.  
Nur über diese 17 M weiterarb wie folgt:  
Mit einer Rechtsr beginnen, 12 R glatt re str, enden mit einer Rückr.  
**Nächste R (Hintr):** 1 M re, \*2 M re zusstr, ab \* wdh bis zum Ende. Faden abschneiden, durch die restl 9 M ziehen, straff zusammenziehen und den Faden fest vernähen. Daumennaht schließen. Von re, mit neuem Faden aus dem unteren Ende des Daumens 2 M aufn und re str, re str bis zum Ende = 43 M.  
**R 1 (Rückr):** 24 M li, 2 M re, 12 M im Muster str, 2 M re, 3 M li.  
**R 2:** 3 M re, 2 M li, 12 M im Muster str, 2 M li, 24 M re.  
**R 3:** 24 M li, 2 M re, 12 M im Muster str, 2 M re, 3 M li. Das Muster weiter korrekt einhalten, weiter 20 R str, enden mit einer Rückr.

## SPITZE

**R 1 (Hintr):** 1 M re, übzAbn, 2 M li, 12 M im Muster str, 2 M li, 2 M re zusstr, 1 M re, übzAbn, 16 M re, 2 M re zusstr, 1 M re = 39 M.  
**R 2:** 21 M li, 2 M re, 12 M im Muster str, 2 M re, 2 M li.  
**R 3:** 1 M re, übzAbn, 1 M li, 12 M im Muster str, 1 M li, 2 M re zusstr, 1 M re, übzAbn, 14 M re, 2 M re zusstr, 1 M re = 35 M.  
**R 4:** 1 M li, 2 M li zusstr, 12 M li, 2 M li verschr zusstr, 1 M li, 2 M li zusstr, 12 M im Muster str, 2 M li verschr zusstr, 1 M li = 31 M.  
**R 5:** 1 M re, 2 x (übzAbn, 10 M re, 2 M re zusstr, 1 M re) = 27 M.  
**R 6:** 1 M li, 2 x (2 M li zusstr, 8 M li, 2 M li verschr zusstr, 1 M li) = 23 M.  
Abk.  
Die Seitennaht sorgfältig zusammennähen, eine außenliegende Naht für den Umschlag des Bündchens arb.

## FERTIGSTELLUNG

Die Fäustlinge feuchten Tüchern abdecken und an der Luft trocknen lassen. Beachten Sie die Wasch- und Pflegehinweise auf der Banderole. ■

# Modell 4 Mütze

## Größe:

S (M: L)  
**Kopfumfang:**  
50 (56: 61)

## Material

- 1 x 200 g Andeamo Fb 020 Plum von Jody Long, je 1 Rundstrick-Nd Nr. 9 und 10.

## Maschenprobe

- 9 M und 12 R = 10 x 10 cm (gl re mit Nd Nr. 10)

## MÜTZE

46 [52: 56] M mit Rundstricknadel Nr. 9 **locker** anschl und zur Runde schließen, darauf achten, dass die Anschlagskante nicht verdreht ist.  
**Rde 1 (Hintr):** \*1 M re, 1 M li, ab \* wdh bis zum Ende.  
Die letzte Rde bildet das Rippenmuster.  
Im Rippenmuster str, bis die Mütze 10 cm lang ist, dabei in der letzten Rde gleichmäßig verteilt 1 [2: 1] M abn = 45 [50: 55] M.  
Zur Rundstricknadel Nr. 10 wechseln.  
Von nun an fortlaufend glatt re str (alle M re in jeder Rde) wie folgt:  
Glatt re str bis die Mütze 15 [15: 14] cm lang ist.

## MÜTZENSPITZE

**Hinweis:** Zum Nadelspiel wechseln, wenn zu wenig M vorhanden sind, um noch komfortabel mit der Rundstricknadel zu str.

## NUR GRÖSSE L

**Nächste Rde:** \*9 M re, 2 M re zusstr, ab \* wdh bis zum Ende = 50 M. 3 Rde str.



NUR GRÖSSEN M UND L  
Nächste Rde: \* 8 M re, 2 M re zusstr, ab \*  
wdh bis zum Ende = 45 M. - [3: 1] Rde str.

ALLE GRÖSSEN  
Nächste Rde: \* 7 M re, 2 M re zusstr, ab \*  
wdh bis zum Ende = 40 M. 3 [1: 1] Rde str.  
Nächste Rde: \* 6 M re, 2 M re zusstr,  
ab \* wdh bis zum Ende = 35 M. 1 Rde str.  
Nächste Rde: \* 5 M re, 2 M re zusstr,  
ab \* wdh bis zum Ende = 30 M. 1 Rde str.  
Nächste Rde: \* 4 M re, 2 M re zusstr,  
ab \* wdh bis zum Ende = 25 M. 1 Rde str.  
Nächste Rde: \* 3 M re, 2 M re zusstr,  
ab \* wdh bis zum Ende = 20 M.  
Nächste Rde: \* 2 M re, 2 M re zusstr,  
ab \* wdh bis zum Ende = 15 M.  
Nächste Rde: \* 1 M re, 2 M re zusstr,  
ab \* wdh bis zum Ende. Faden abschneiden  
und durch die restl 10 M ziehen, zusammen-  
ziehen und fest vernähen.

FERTIGSTELLUNG  
Die Mütze mit feuchten Tüchern abdecken und  
an der Luft trocknen lassen. Beachten Sie die  
Wasch- und Pflegehinweise auf der Banderole. ■

Modell 5  
Schal

Größe:  
ca. 31 x 165 cm

Material  
• 3 x 200 g Andeamo Fb 020 Plum 020  
von Jody Long, 1 Paar Strick-Nd Nr. 10,  
1 Zopf-Nd.

Maschenprobe  
• 13,5 M und 13 R = 10 x 10 cm  
(im Schalmuster mit Nd Nr. 10)

SCHAL  
35 M mit Ndl Nr. 10 anschl.  
Nächste R (Rücker): 2 M re, aus den nächsten  
2 M jeweils 2 M li herausstr, 5 M re, 2 M li,  
5 M re, aus den nächsten 3 M jeweils 2 M li  
herausstr, 5 M re, 2 M li, 5 M re, aus den  
nächsten 2 M jeweils 2 M li herausstr, 2 M re  
= 42 M.  
Anf und Ende der R str wie angegeben und  
den 12 R Musterrapport fortlaufend wdh,  
216 R im Muster laut Strickschrift str (insgesamt  
18 Musterrapporte), jetzt noch einmal R 1  
der Strickschrift arb, enden mit einer Hinr.  
Der Schal sollte ungefähr 163 cm lang sein.  
Nächste R (Rücker): 2 M re, 2 x (2 M li zusstr),  
4 M re, 2 M li, 6 M re, 3 x (2 M li zusstr),  
6 M re, 2 M li, 4 M re, 2 x (2 M li zusstr),  
2 M re = 35 M. Im Muster abk.

FERTIGSTELLUNG  
Den Schal mit Stecknadeln auf die angegebenen  
Maße stecken, mit feuchten Tüchern abdecken  
und an der Luft trocknen lassen. Beachten Sie die  
Wasch- und Pflegehinweise auf der Banderole. ■

Modell 6  
Fäustlinge

Einheitsgröße  
Material  
• 1 x 200 g Andeamo Fb 020 Plum Jody  
Long, 1 Paar Strick-Nd Nr. 9 und  
1 Nd-Spiel Nr. 10.  
Maschenprobe  
• 9 M und 12 R = 10 x 10 cm  
(gl re mit Nd Nr. 10)  
FÄUSTLINGE  
LINKER FÄUSTLING  
25 M mit Ndl Nr. 9 anschl.  
R 1 (Hintr): 1 M re, \* 1 M li, 1 M re, ab \* wdh  
bis zum Ende.  
R 2: 1 M li, \* 1 M re, 1 M li, ab \* wdh bis  
zum Ende.  
Die letzten 2 R bilden das Rippenmuster.  
Weitere 6 R im Rippenmuster str, enden mit  
einer Rücker.

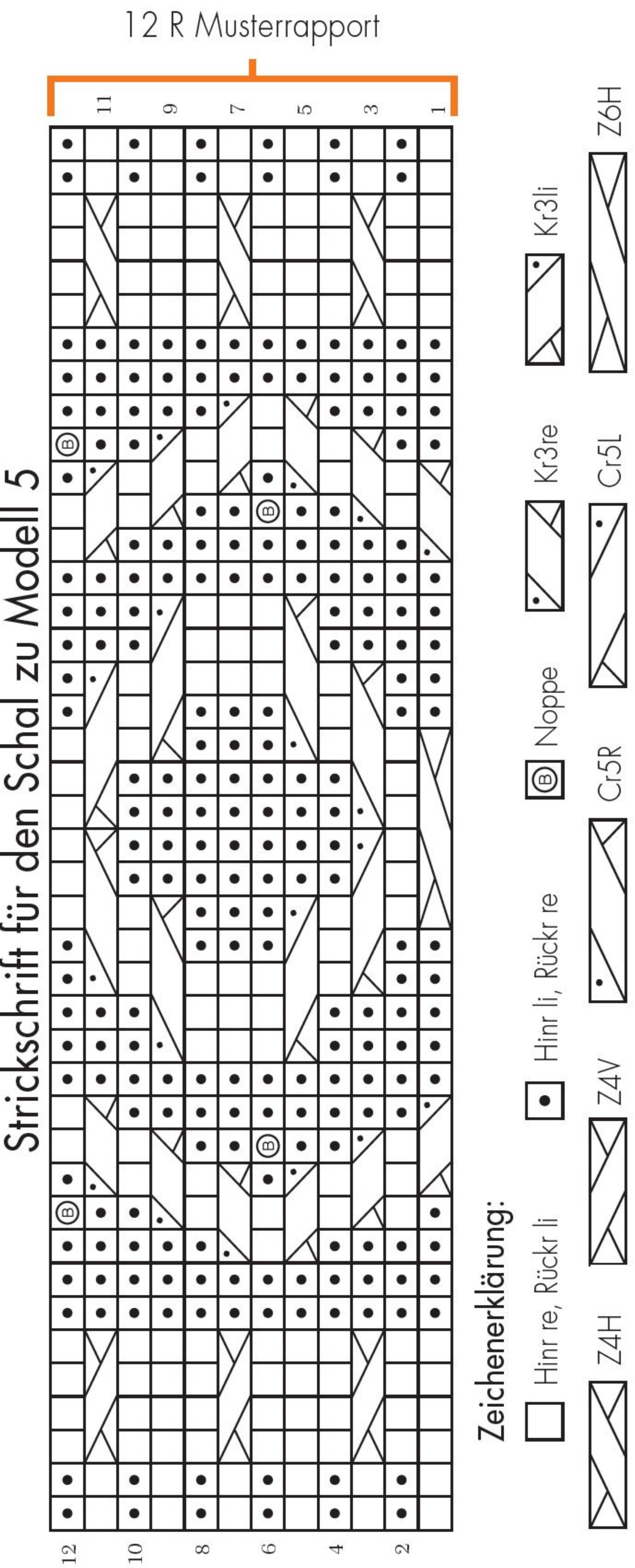

Jeweils eine Markierung an beiden Enden  
der letzten R anbringen (um das Ende des  
Umschlags zu markieren).  
Nächste R (Hintr des Bündchens, Rückr des  
Fäustlings): \* 1 M li, 2 M li zusstr, 2 M li,  
ab \* wdh bis zum Ende = 20 M.  
Zu Ndl Nr. 10 wechseln.  
Mit einer Rechtsr beginnen, 14 R in glatt re str,  
enden mit einer Rückr. \*\*

DAUMEN ABTEILEN  
Nächste R (Hintr): 10 M re, die Arbeit  
wenden. \*\*\*  
Nächste R: 5 M anschl und diese 5 M li str,  
dann weitere 5 M li str, die Arbeit wenden =  
10 M.  
Nur mit diese 10 M weiterarb wie folgt:  
Mit einer Rechtsr beginnen, 7 R in glatt re str,  
enden mit einer Hinr.  
Nächste R (Rücker): 5 x (2 M li zusstr). Faden  
abschneiden und durch die restl 5 M ziehen,  
zusammenziehen und fest vernähen. ■

Modell 7  
Mütze in Lila

Einheitsgröße für Erwachsene  
Material  
• 200 g Andeamo Twist Fb 1004 Grape von  
Jody Long, je 1 Rundstrick-Nd Nr. 9 und 10.

Maschenprobe  
• 9,5 M und 12 R = 10 x 10 cm  
(gl re mit Nd Nr. 10)

KRAUS RE GESTR MÜTZE  
48 M mit Rundstricknadel Nr. 9 anschl.  
Eine Markierung anbringen und zur Rde  
schließen, darauf achten, die Anschlags-R nicht  
zu verdrehen.  
Rde 1 (Hintr): \* 1 M re, 2 M li, 1 M re ab \*  
wdh bis zum Ende.  
Die letzte Rde bildet das Rippenmuster.  
Im Rippenmuster str, bis die Mütze 5 cm lang ist.  
Nächste Rde: \* 5 M im Rippenmuster str, 2 M li  
zusstr, 10 M im Rippenmuster str, 2 M li zusstr,  
5 M im Rippenmuster str, ab \* wdh bis zum  
Ende = 44 M.  
Zur Rundstricknadel Nr. 10 wechseln.  
Rde 1: Re str. Rde 2: Li str.  
Diese 2 Rde bilden das in Rde gestr kraus re  
Muster. Von nun an kraus re str, bis die Mütze  
20 cm lang ist.  
Den Faden abschneiden, dabei ein langes  
Ende lassen.  
Die ersten 22 M und die zweiten 22 M auf  
zwei separate Ndl heben und die 2 Gruppen  
von je 22 M sorgfältig im Maschenstich  
zusammenfügen (für die obere Naht).

FERTIGSTELLUNG  
Die Mütze mit feuchten Tüchern abdecken und  
an der Luft trocknen lassen. Beachten Sie die  
Wasch- und Pflegehinweise auf der Banderole.  
Zwei Pompons von 6 cm Durchmesser  
anfertigen, so befestigen, wie es auf dem  
Foto zu sehen ist. ■



Modell 8  
Mütze in Blau

Einheitsgröße für Erwachsene

Material

- 1 x 200 g Andeamo Twist Fb 1005 Indigo von Jody Long, je 1 Rundstrick-Nd Nr. 9 und 10, sowie 1 Nd-Spiel Nr. 10.

Maschenprobe

- 9,5 M und 12 R = 10 x 10 cm (gl re mit Nd Nr. 10)

MÜTZE IM PERLMUSTER

50 M mit Rundstricknadel Nr. 9 anschl. Eine Markierung anbringen und zur Rde schließen, darauf achten, die Anschlags-R nicht zu verdrehen.

**Rde 1 (Hintr):** \* 1 M re, 1 M li, ab \* wdh bis zum Ende.

Die letzte Rde bildet das Rippenmuster.

Weitere 3 Rde im Rippenmuster str.

**Rde 5:** \* 3 M im Rippenmuster str, 2 M zusstr, ab \* wdh bis zum Ende = 40 M.

Zur Rundstricknadel Nr. 10 wechseln.

**Rde 1:** \* 1 M re, 1 M li, ab \* wdh bis zum Ende.

**Rde 2:** \* 1 M li, 1 M re, ab \* wdh bis zum Ende.

Diese 2 Rde bilden das Perlmuster.

Im Perlmuster str, bis die Mütze 15 cm lang ist.

MÜTZENSPITZE

Zum Nadelspiel Nr. 10 wechseln, wenn die M-Anzahl zu klein ist, als dass man weiter komfortabel mit der Rundstricknadel str kann.

**Rde 1:** \* 5 M im Perlmuster str, 3 M zusstr, ab \* wdh bis zum Ende = 30 M. 3 Rde str.

**Rde 5:** \* 3 M im Perlmuster str, 3 M zusstr, ab \* wdh bis zum Ende = 20 M. 3 Rde str.

**Rde 9:** \* 1 M im Perlmuster str, 3 M zusstr, ab \* wdh bis zum Ende = 10 M. 1 Rde str.

Faden abschneiden, durch die restl 10 M ziehen. Straff zusammenziehen und fest vernähen.

FERTIGSTELLUNG

Die Mütze mit feuchten Tüchern abdecken und an der Luft trocknen lassen. Beachten Sie die Wasch- und Pflegehinweise auf der Banderole. Einen Pompon von 6 cm Durchmesser anfertigen und oben an der Mützenspitze befestigen. ■

Modell 9  
Mütze in Grün

Einheitsgröße für Erwachsene

Material

- 1 x 200 g Andeamo Twist Fb 1006 Lichen von Jody Long, je 1 Rundstrick-Nd Nr. 9 und 10, sowie 1 Nd-Spiel Nr. 10.

Maschenprobe

- 9,5 M und 12 R = 10 x 10 cm (gl re mit Nd Nr. 10)

GLATT RE GESTR MÜTZE

48 M mit Rundstricknadel Nr. 9 anschl. Eine Markierung anbringen und zur Rde schließen, darauf achten, die Anschlags-R nicht zu verdrehen.

**Rde 1 (Hintr):** \* 1 M re, 1 M li, ab \* wdh bis zum Ende. Die letzte Rde bildet das Rippenmuster. Im Rippenmuster str, bis die Mütze 12 cm lang ist. Zur Rundstricknadel Nr. 10 wechseln.

Weiter glatt re str (alle M re str in jeder Rde), bis die Mütze 26 cm lang ist.

MÜTZENSPITZE

Zum Nadelspiel Nr. 10 wechseln, wenn die M-Anzahl zu klein ist, als dass man weiter komfortabel mit der Rundstricknadel str kann.

**Rde 1 (Hintr):** \* 2 M re, 2 M re zusstr, ab \* wdh bis zum Ende = 36 M. 3 Rde str.

**Rde 5:** \* 1 M re, 2 M re zusstr, ab \* wdh bis zum Ende = 24 M. 1 Rde str.

**Rde 7:** \* 2 M re zusstr, ab \* wdh bis zum Ende = 12 M.

**Rde 8:** 6 x (2 M re zusstr).

Faden abschneiden, durch die restl 6 M ziehen. Straff zusammenziehen und fest vernähen.

FERTIGSTELLUNG

Die Mütze mit feuchten Tüchern abdecken und an der Luft trocknen lassen. Beachten Sie die Wasch- und Pflegehinweise auf der Banderole. Unteren Mützenrand im Rippenmuster 9 cm für den Umschlag nach oben falten.

Einen Pompon von 6 cm Durchmesser anfertigen und oben an der Mützenspitze befestigen. ■

Modell 10  
Schal

Größe:

ca. 25,5 x 190,5 cm

Material

- 4 x 50 g Silk Garden Fb 540 (MC), 2 x 100 g Madara Fb 04 (CC) von NORO. 1 Paar Strick-Nd Nr. 5, 1 extra Strick-Nd Nr. 5 zum Abketten, Maschenmarkierer und Maschenraffer.

Maschenprobe

- 18 M und 26 R = 10 x 10 cm (gl re mit Nd Nr. 5)
- 18 M und 32 R = 10 x 10 cm (kr re mit Nd Nr. 5)

Hinweise

1. Beim Farbwechsel werden die Fäden miteinander verkreuzt. Der „alte“ Faden liegt über dem „neuen“.
2. Das Sternenmotiv wird glatt rechts in Intarsientechnik gearbeitet. Jeder Abschnitt wird mit einem extra Knäuel gearbeitet; beim Farbwechsel werden die Fäden verkreuzt.
3. Der Schal besteht aus zwei Hälften, die mit der 3-Nadel-Abkettmethode verbunden werden.

KORDELRAND

**R 1 (Hinreihe):** Bis zu den letzten 4 M str, dann 4 M abh wyib.

**R 2 (Rückreihe):** 4 M li, bis zu den letzten 4 M stricken, dann 4 M abh wyif. Die R 1 und 2 werden für den Kordelrand stets wiederholt.

3-NADEL-ABKETTMETHODE

1. Die zwei Strickstücke rechts auf rechts legen mit parallel liegenden Nadelspitzen. Die dritte Nadel wie zum Rechtsstricken in die 1. M auf der vorderen Nadel und in die erste Masche auf der hinteren Nadel einstechen, dann den Faden wie zum Rechtsstricken um die Maschen legen.
2. Diese 2 M zusstr und auf die Hilfsnadel nehmen. \* Die nächsten beiden Maschen (je 1 M von der vorderen und 1 M von der hinteren Nadel) genauso zusstr.
3. Jetzt die erste M auf der Hilfsnadel über die 2. M auf der Hilfsnadel ziehen. Ab \* stets wdh bis zur letzten M.

SCHAL

Erste Hälfte

51 M im Kreuzanschlag mit MC anschl.

Kraus rechts gestrickter Abschnitt

**R 1 (Hinreihe):** MC: Re str bis zu den letzten 4 M, 4 M abh wyib.

**R 2 (Rückreihe):** MC: 4 M li, re str bis zu den letzten 4 M, dann 4 M abh wyif.

CC hinzunehmen.

**R 3:** CC: Re str bis zu den letzten 4 M, 4 M abh wyib.

**R 4:** CC: 4 M li, re str bis zu den letzten 4 M, 4 M abh wyif. Die R 1–14 noch weitere 16 Male arbeiten, dann die R 1 und 2 noch einmal arbeiten – 34 Rippen (= 68 R) kraus rechts gestrickt. Der Abschnitt wird mit einer kompletten Reihenfolge in CC beendet. CC abschneiden. Jetzt glatt re weiter arbeiten wie folgt:

**Nächste R (Hinreihe):** MC: Re str bis zu den letzten 4 M, dann 4 M abh wyib.

**Nächste R:** Li str bis zu den letzten 4 M, 4 M abh wyif.

Strickschrift für das Sternenmotiv

**R 1 (Hinreihe):** MC: 4 M re, R 1 der Strickschrift über 43 M arbeiten, MC: 4 M abh wyib.

**R 2:** MC: 4 M li str, R 2 der Strickschrift über 43 M arbeiten, MC: 4 M abh wyif. In dieser Weise weiterarbeiten: Die mittleren 43 M in Intarsientechnik arbeiten, die Ränder je 4 M Kordelrand bis R 65 der Strickschrift arbeiten.

**Nächste R (Rückreihe):** MC: Li str bis zu den letzten 4 M, (dabei CC und das andere Knäuel in MC abschneiden), 4 M abh wyif. CC hinzunehmen.

Kraus re str wie oben beschrieben, mit 2 R in CC beginnen und insgesamt 77 Rippen (= 154 R) kraus rechts stricken, mit 2 R in CC enden. Die M stilllegen.

Zweite Hälfte

Genauso arbeiten wie die erste Hälfte, dann die zwei Hälften mit der 3-Nadel-Abkettmethode in CC zusammenfügen und gleichzeitig abketten.

**Strickschrift finden Sie auf Seite 47 ■**



Modelle 11 und 12  
Mütze und Schal

Größe Mütze:  
passend für Kopfumfang 46-50 (52-54) cm  
Größe Schal:  
ca. 28 x 190 cm

Material

- **Mütze:** 1 x 100 g Santa Cruz Organic Merino Fb 113 Cerulean von Juniper Moon Farm
- **Schal:** 3 x 100 g Santa Cruz Organic Merino Fb 113 Cerulean von Juniper Moon Farm. Ein Paar Strick-Nd Nr. 5,5, 1 Rundstrick-Nd Nr. 5,5 (40 cm Länge), 1 Nd-Spiel Nr. 5,5, sowie 1 festen Faden zum Zusammenziehen der Mütze und Maschenmarkierer (MM).

Maschenproben

- 12 M und 32 R = 10 x 10 cm (Vollpatent mit Nd Nr. 5,5)
- 14 M und 28 R = 10 x 10 cm (kr re mit Nd Nr. 5,5)

STRICKMUSTER

Vollpatent mit Umschlägen in Runden:

M-Zahl gerade

1. Rd: \* 1 Umschlag, 1 M wie zum Linksstricken abheben, 1 M re; ab \* stets wd.

2. Rd: \* den Umschlag und die abgehobene M li zus str, 1 Umschlag, 1 M wie zum Linksstricken abheben; ab \* stets wd.

3. Rd: \* 1 Umschlag, 1 M wie zum Linksstricken abheben, den Umschlag und die abgehobene M re zus str; ab \* stets wd.

Die 2. und 3. Rd stets wd.

Vollpatent mit tiefergestochenen Maschen in Reihen:

M-Zahl ungerade

1. R: (Hir): \* 1 M li, 1 M re; ab \* stets wd, enden mit 1 M li.

2. und 4. R: \* 1 M re, dabei 1 R tiefer einstecken, 1 M li; ab \* stets wd, enden mit 1 M re, dabei 1 R tiefer einstecken.

3. R: \* 1 M li, 1 M re, dabei 1 R tiefer einstecken; ab \* stets wd, enden mit 1 M li.

1x die 1. - 4. R str, dann die 3. und 4. R stets wd.

Kraus rechts: Alle M re.

Abnahmen für die Mützenspitze

Doppelte nach rechts geneigte Abnahme:

3 M re zus str, dabei darauf achten, alle Umschläge mit zu fassen. Es sind 2 M abgenommen.

Doppelte nach links geneigte Abnahme:

3 M nacheinander inkl der zugehörigen Umschläge wie zum Rechtsstricken abheben, mit der linken Nadel von links nach rechts durch alle 3 abgehobenen M stechen, die 3 abgehobenen M bleiben dabei auf der rechten Nadel, und die 3 M mit der rechten Nadel durch die hinteren Maschenglieder zus str. Es sind 2 M abgenommen.

MÜTZE

60 (64) M mit der Rundstrick N anschlagen, 1 R li M str und am Ende der R zur Runde schließen. Den Rundenbeginn mit einem MM markieren. Im Vollpatent in Runden bis zu einer Gesamtlänge von 25 cm str, enden mit einer geraden Runde, in der die rechten M mit Umschlag abgehoben werden. In dieser letzten Runde die 11., 12. und 13. M (13., 14. und 15. M) und die 41., 42. und 43. M (45., 46. und 47. M) mit MM markieren. In der nächsten Rd für die Mützenspitze vor den Markierungen eine doppelte nach rechts geneigte Abnahme und nach den Markierungen eine doppelte nach links geneigte Abnahme str = 52 (56) M. Diese Abnahmen noch 4x in jeder 4. Rd wd, dabei mit einem Nadelspiel weiter str, sobald die M-Zahl zu gering ist = 20 (24) M. Die restl M mit einem festen Faden (nicht mit Santa Cruz) zusammenziehen.

FERTIGSTELLUNG

Die Mütze vorsichtig dämpfen.

SCHAL

33 M anschlagen. Im Vollpatentmuster in Reihen 15 cm str. Dann weiter kraus re str, dabei in der 1. R gleichmäßig verteilt 7 M zunehmen. Die Zunahmen erfolgen durch Umschläge, die in der Rückr re verschränkt abgestrickt werden = 40 M. Bei einer Gesamtlänge von 175 cm, weiter im Vollpatentmuster str, dabei in der 1. R gleichmäßig verteilt 7 M abnehmen = 33 M. Bei einer Gesamtlänge von 190 cm alle M abketten.

FERTIGSTELLUNG

Den Schal vorsichtig dämpfen. ■

Strickschrift für das Sternmotiv zu Modell 10

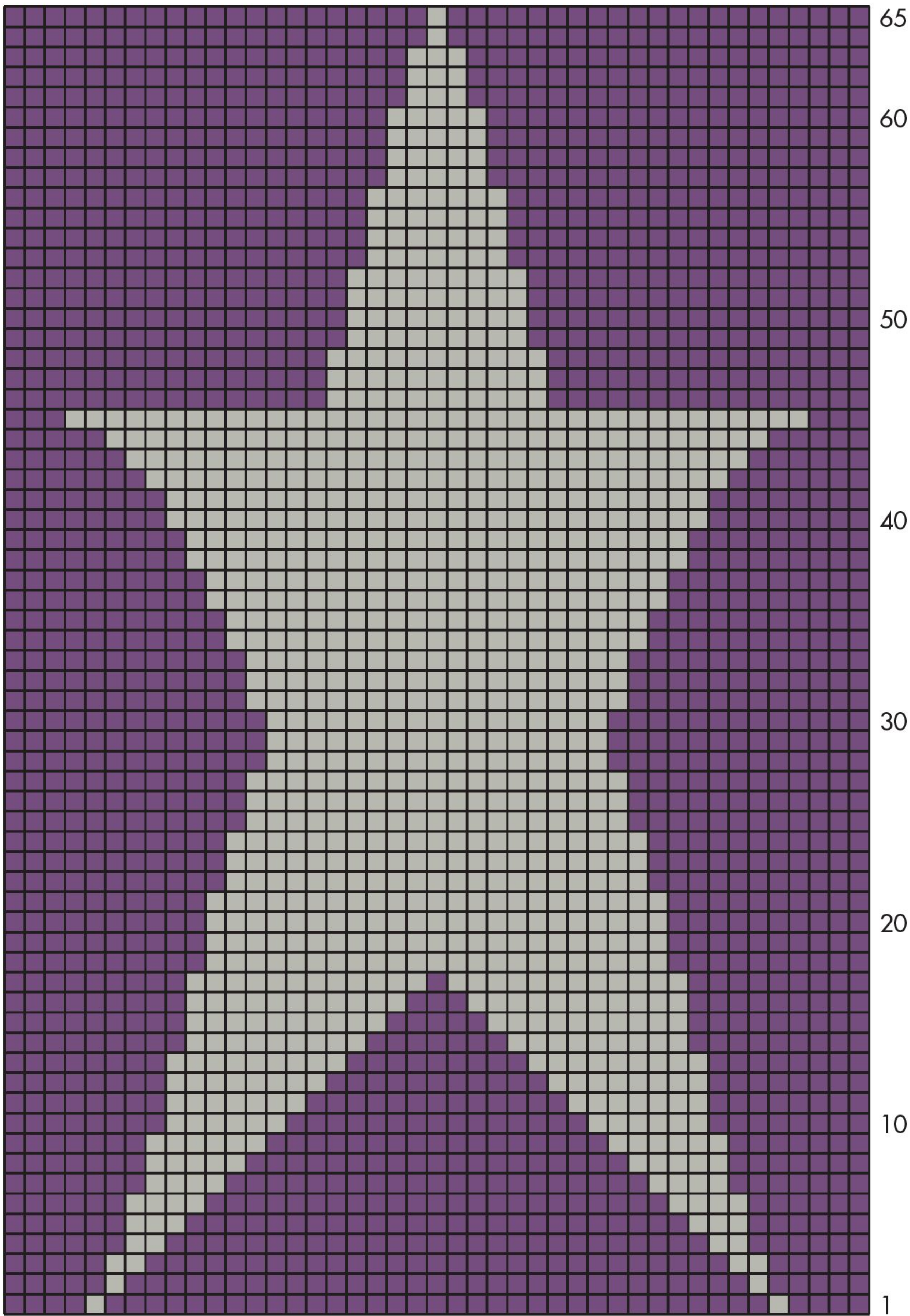

43 Maschen

Farbschema ■ MC (Hauptfarbe) ■ CC (Kontrastfarbe)



Modell 13  
Beanie

Größe:  
ca. 48 cm Umfang

Material

- 1 x 150 g Fiesta Fb 1002 Inca Trail von Araucania, 1 Paar Strick-Nd Nr. 12

Maschenprobe

- 18,5 M und 18 R = 10 x 10 cm (kr re mit Nd Nr. 12)

BEANIE

40 M mit Nadel 12 mm anschl und kraus re str bis die Mützenhöhe 25 cm ab Beg beträgt.

ABNAHMEN

R 1: [2 M re zusstr, 3 M re] x 8—32 M.  
R 2: Alle M re.  
R 3: [2 M re zusstr, 2 M re] x 8—24 M.  
R 4: Alle M re.  
R 5: [2 M re zusstr, 1 M re] x 8—16 M.  
R 6: Alle M re.  
R 7: [2 M re zusstr] x 8—8 M.  
Faden abschneiden, durch die restlichen Maschen ziehen, fest anziehen und gut vernähen. Die Naht schließen. ■

Modell 14  
Halswärmer

Größe:  
Umfang ca. 61 cm, Höhe ca. 31 cm

Material

- 1 x Fiesta Fb 1003 Nazaca Lines von Araucania, 1 Paar Strick-Nd Nr. 12.

Maschenprobe

- 9,5 M x 12 R = 10 x 10 cm (Rippenmuster mit Nd Nr. 12)

HALSWÄRMER

56 M mit Nadel 12 mm anschl und arbeiten wie folgt:  
R 1: \*2 M re, 2 M li; ab \* wdh bis zum Ende.  
R 2: Alle M str wie sie erscheinen.  
Die letzten 2 R wdh bis die Wolle aufgebraucht ist und nur noch abgekettet werden muss. Alle M abk, dann den Halswärmer zur Hälfte falten und die Seitennähte schließen. ■

Modell 15  
Bommelmütze

Größe:  
ca. 48 cm Umfang

Material

- 1 x 150 g Fiesta Fb 1006 Machu Picchu von Araucania, 1 Paar Strick-Nd Nr. 12.

Maschenprobe

- 9,5 M und 12 R = 10 x 10 cm (Rippenmuster mit Nd Nr. 12)

BOMMELMÜTZE

47 M mit Nadel 12 mm anschl und über 23 cm im 1/1-Rippenmuster str. Dabei sind die ersten 8 cm für den Umschlag.

ABNAHMEN

R 1: 2 M im Muster, [2 M zusstr, 3 M im Muster] x 9—38 M.  
R 2: Alle M im Muster str.  
R 3: 2 M im Muster, [2 M zusstr, 2 M im Muster] x 9—29 M.  
R 4: Alle M im Muster.  
R 5: 2 M im Muster, [2 M zusstr, 1 M im Muster] x 9—20 M.  
R 6: [2 M re zusstr] x 10—10 M.  
Faden abschneiden, durch die restlichen Maschen ziehen, fest anziehen und gut vernähen. Die Naht so schließen, daß sie nach außen unsichtbar ist. Eine Bommel anfertigen und an der Mützenspitze befestigen. ■

Modelle 16 und 17  
Mütze und Schal

Größe Mütze:  
ca. 46 cm Umfang

Größe Schal:  
ca. 33 x 178 cm

Material

- Mütze: 1 x 100 g Moonshine Bulky Dappled Fb 1009 Summer Wine von Juniper Moon Farm, 1 Paar Strick-Nd Nr. 8.
- Schal: 4 x 100 g Moonshine Bulky Dappled Fb 1009 Summer Wine von Juniper Moon Farm, 1 Paar Strick-Nd Nr. 8.

Maschenprobe

- 13 M x 20 R = 10 x 10 cm (im Muster mit Nd Nr. 8)

SCHAL

42 M mit Nadel 8 mm anschl und arbeiten wie folgt:  
R 1 (Hinreihe): [1 M wie zum Linksstr abh, 1 M re] x 2, dann re str bis zu den letzten 4 M, dann [1 M wie zum Linksstr abh, 1 M re] x 2.  
R 2: [1 M wie zum Linksstr abh, 1 M re] x 2, li str bis zu den letzten 4 M, [1 M abh wie zum Linksstr, 1 M re] x 2.  
R 3: [1 M abh wie zum Linksstr, 1 M re] x 2, 1 M re, \*2 M li, 1 M re; ab \*, wdh bis zu den letzten 4 M, dann [1 M abh wie zum Linksstr, 1 M re] x 2.  
R 4: Alle M li str.  
Die letzten 4 R stets wdh bis 4 Stränge des Garns verbraucht sind, dabei genügend für die Abkettkante behalten. Mit einer Musterreihe 2 enden, dann alle M abk.

MÜTZE

58 M mit Nadel 8 mm anschl und arbeiten wie folgt:  
R 1 (Hinreihe): Alle M re str.  
R 2: Alle M li.  
R 3: 1 M re, \*2 M li, 1 M re; ab \* wdh bis zum Ende.  
R 4: Alle M li.  
Die letzten 4 R wdh bis die Höhe der Mütze 15 cm ab Beg beträgt, mit einer Rückreihe enden.

ABNAHMEN

R 1: 2 M re, [2 M zusstr, 6 M im Muster] x 7—51 M.  
R 2: Alle M im Muster str.  
R 3: 2 M re, [2 M zusstr, 5 M im Muster] x 7—44 M.  
R 4: Alle M im Muster.  
R 5: 2 M re, [2 M zusstr, 4 M im Muster] x 7—37 M.  
R 6: Alle M im Muster str.  
R 7: 2 M re, [2 M zusstr, 3 M im Muster str] x 7—30 M.  
R 8: Alle M im Muster.  
R 9: 2 M re, [2 M zusstr, 2 M im Muster] x 7—23 M.  
R 10: Alle M im Muster str.  
R 11: 1 M re, \*2 M re zusstr; ab \* wdh bis zum Ende—12 M.  
Faden abschneiden, dann den Faden durch die restlichen Maschen ziehen, fest anziehen und gut vernähen. Die hintere Mützennnaht schließen. Eine Bommel anfertigen und an der Mützenspitze befestigen. ■

Modell 18  
Mütze in Lila

Größe:  
ca. 48 cm Umfang

Material

- 1 x 100 g Big Merino Wool Fb 10 Cobalt von Juniper Moon, je 1 Paar Strick-Nd Nr. 10 und Nr. 12.

Maschenprobe

- 8,5 M und 12 R = 10 x 10 cm (gl re mit Nd Nr. 12)

MÜTZE IN LILA

43 M mit Nadel 10,0 mm anschl und arbeiten wie folgt:  
R 1 (Hinreihe): 1 M li, [T2, 1 M li] x 14.  
R 2: Alle M str wie sie erscheinen.  
Die letzten 2 R wdh bis die Mützenhöhe 8 cm beträgt, mit einer Musterreihe 2 enden. Zu Nadel 12,0 mm wechseln.  
R 1 (Hinreihe): Alle M re.  
R 2: Alle M li.  
Die letzten 2 R wdh bis die Mützenhöhe 25 cm beträgt, mit einer Rückreihe enden, dabei in der letzten R 3 M gleichmäßig abn—40 M.



## ABNAHMEN

R 1: [3 M re, 2 M re zusstr] x 8—32 M.

R 2: Alle M li.

R 3: [2 M re, 2 M re zusstr] x 8—24 M.

R 4: Alle M li.

R 5: [1 M re, 2 M re zusstr] x 8—16 M.

R 6: Alle M li.

R 7: [2 M re zusstr] x 8—8 M.

Faden abschneiden, durch die restlichen M ziehen, fest anziehen und gut vernähen.

Die Naht schließen. ■

## Modell 19 Mütze in Rosa

### Größe:

ca. 48 cm Umfang

### Material

- 2 x 100 g Big Merino Wool Fb 08 Lilac von Juniper Moon Farm, Moon, je 1 Paar Strick-Nd Nr. 10 und Nr. 12.

### Maschenprobe

- 8,5 M und 12 R = 10 x 10 cm (gl re mit Nd Nr. 12)

## MÜTZE IN ROSA

43 M mit Nadel 10,0 mm anschl und arbeiten wie folgt:

R 1 (Hinreihe): 1 M li, [T2, 1 M li] x 14.

R 2: Alle M str wie sie erscheinen.

Die letzten 2 R wdh bis die Mützenhöhe 8 cm beträgt, mit einer Musterreihe 2 enden.

Dieser Abschnitt bildet den Mützenumschlag.

Zu Nadel 12,0 mm wechseln und 1 R li str.

Nächste R (Hinreihe – Hauptteil der Mütze):

Alle M re str.

Nächste R: Alle M li str.

Die letzten 2 R wdh bis die gesamte Mützenhöhe 23 cm beträgt, mit einer Rückreihe enden, dabei in der letzten R gleichmäßig 3 M abn — 40 M.

## ABNAHMEN

R 1: [3 M re, 2 M re zusstr] x 8—32 M.

R 2: Alle M li str.

R 3: [2 M re, e M re zusstr] x 8—24 M.

R 4: Alle M li str.

R 5: [1 M re, 2 M re zusstr] x 8—16 M.

R 6: Alle M li str.

R 7: [2 M re zusstr] x 8—8 M. Faden abschneiden, durch die restlichen M ziehen, fest anziehen und gut vernähen.

Die Mützennaht schließen.

Eine Bommel anfertigen und an der Mützenspitze befestigen. ■

## Modell 20 Mütze in Natur

### Größe:

ca. 48 cm Umfang

## Material

- 1 x 100 g Big Merion Wool Fb 01 Pearl von Juniper Moon Farm, 1 Pompon KFI Collection Furreal Pom in Fb 17 Sandpiper, je 1 Paar Strick-Nd Nr. 10 und Nr. 12.

### Maschenprobe

- 8,5 M und 12 R = 10 x 10 cm (gl re mit Nd Nr. 12)

## MÜTZE IN NATUR

43 M mit Nadel 10,0 mm anschl und arbeiten wie folgt:

R 1 (Hinreihe): \* 1 M re, 1 M li; ab \* wdh bis zur letzten M, diese re str.

R 2: Alle M str wie sie erscheinen.

Die letzten 2 R über 8 cm wdh. Zu Nadel 12,0 mm wechseln und im Muster stricken

wie folgt:

Nächste R (Hinreihe): Alle M re str.

Nächste R: Alle M li str.

Die letzten 2 R wdh.

Nächste R: Alle M li str.

Nächste R: Alle M re str.

Die letzten 6 R wdh bis die Höhe der Mütze

16 cm ab Beg beträgt, mit einer Rückreihe enden, dabei in der Mitte der letzten R 1 M abnehmen—42 M.

## ABNAHMEN

Weiter arbeiten wie folgt:

R 1 (Hinreihe): [wk2tog, 4 M im Muster] x 7—35 M.

R 2: Alle M im Muster str.

R 3: [wk2tog, 3 M im Muster] x 7—28 M.

R 4: Alle M im Muster str.

R 5: [wk2tog, 2 M im Muster] x 7—21 M.

R 6: Alle M im Muster str.

R 7: [wk2tog, 1 M im Muster str] x 7—14 M.

Faden abschneiden, durch die restlichen Maschen ziehen, fest anziehen und gut vernähen. Die Mützennaht schließen. Den Pompon an der Mützenspitze befestigen. ■

## Modell 21 Mütze in Blau

### Größe:

ca. 48 cm Umfang

### Material

- 2 x 100 g Big Merino Wool Fb 06 Lobelia von Juniper Moon Farm, 1 Pompon KFI Collection Furreal Pom Fb 20 Blue Budget-rig, je 1 Paar Strick-Nd Nr. 10 und 12.

### Maschenprobe

- 8,5 M und 12 R = 10 x 10 cm (gl re mit Nd Nr. 12)

## MÜTZE IN BLAU

46 M mit Nadel 10,0 mm anschl und 5 cm im 1/1 – Rippenmuster str. Zu Nadel 12,0 mm wechseln und im Muster wie beim Cowl beschrieben arbeiten bis die Höhe der Mütze 16 cm ab Beg beträgt, mit einer Musterreihe 4 enden.

## ABNAHMEN

R 1 (Hinreihe): 4 M im Muster str, [wk2tog, 5 M im Muster] x 6—40 M.

R 2: Alle M im Muster str.

R 3: 4 M im Muster str, [wk2tog, 4 M im Muster str] x 6—34 M.

R 4: Alle M im Muster str.

R 5: Wk2tog, 2 M im Muster str, [wk2tog, 3 M im Muster str] x 6—27 M.

R 6: Alle M im Muster str.

R 7: Wk2tog, 1 M im Muster str, [wk2tog, 2 M im Muster str] x 6—20 M.

R 8: Alle M im Muster str.

R 9: Wk2tog, [wk2tog, 1 M im Muster str] x 6—13 M. Faden abschneiden und durch die restlichen M ziehen, fest anziehen und gut vernähen. Die Mützennaht schließen. Den Pom an der Mütze anbringen. ■

## Modell 22 Halswärmer

### Größe:

ca. 51 cm breit

### Material

- in Blau: 5 x 100 g Big Merino Wool Fb 06 Lobelia von Juniper Moon Farm, in Navy: 5 x 100 g Big Merino Wool Fb 15 Nautilus von Juniper Moon Farm, sowie je 1 Paar Strick-Nd Nr. 10 und 12.

### Maschenprobe

- 8,5 M und 12 R = 10 x 10 cm (gl re mit Nd Nr. 12)

## HALSWÄRMER

49 M mit Nadel 12,0 mm anschl und arbeiten wie folgt:

R 1 (Hinreihe): 1 M li, [C2B, 1 M li] x 16.

R 2: Alle M li str.

R 3: 1 M li, [2 M re, 1 M li] x 16.

R 4: Alle M re.

Diese 4 R bilden das Muster und werden fortlaufend wiederholt bis die Länge des Strickstücks 127 cm beträgt, mit einer Musterreihe 4 enden. Alle M abk.

Die Anschlagkante mit der Abkettkante verbinden. ■

## Modell 23 Mütze in Navy

### Größe:

ca. 48 cm Umfang

### Material

- 2 x 100 g Big Merino Wool Fb 15 Nautilus von Juniper Moon Farm, je 1 Paar Strick-Nd Nr. 10 und 12.

### Maschenprobe

- 8,5 M und 12 R = 10 x 10 cm (gl re mit Nd Nr. 12)



# ANLEITUNGEN

## MÜTZE IN NAVY

46 M mit Nadel 10,0 mm anschl und über 8 cm Rippenmuster (1 M re verschr, 1 M li) arbeiten. Zu Nadel 12,0 mm wechseln und im Muster wie beim Cowl beschrieben arbeiten bis die Gesamthöhe der Mütze 23 cm beträgt, mit einer Musterreihe 4 enden.

### ABNAHMEN

**R 1 (Hinreihe):** 4 M im Muster str, [wk2tog, 5 M im Muster] x 6—40 M.  
**R 2:** Alle M im Muster str.  
**R 3:** 4 M im Muster str, [wk2tog, 4 M im Muster str] x 6—34 M.  
**R 4:** Alle M im Muster str.  
**R 5:** Wk2tog, 2 M im Muster str, [wk2tog, 3 M im Muster str] x 6—27 M.  
**R 6:** Alle M im Muster str.  
**R 7:** Wk2tog, 1 M im Muster str, [wk2tog, 2 M im Muster str] x 6—20 M.  
**R 8:** Alle M im Muster str.  
**R 9:** Wk2tog, [wk2tog, 1 M im Muster str] x 6, 13 M.  
Faden abschneiden, durch die restlichen M ziehen, fest anziehen und gut vernähen. Die Mützennaht schließen. Eine Bommel anfertigen und an der Mütze befestigen. ■

## Modelle 24 und 25 Mütze und Schal

**Größe Mütze:**  
ca. 46 cm Umfang  
**Größe Schal:**  
ca. 30 x 183 cm

### Material

- **Mütze:** 1 x 100 g
- **Schal:** 2 x 100 g, je Patagonia Hand Paints Fb 1013 Waterfall von Juniper Moon Farm, 1 Paar Strick-Nd Nr. 4,5

**Maschenprobe**  
• 22 M und 29 R = 10 x 10 cm

### MÜTZE

99 M mit Nadel 4,5 mm anschl und im Muster wie beim Schal beschrieben arbeiten, bis die Mützenhöhe 25 cm ab Beg beträgt, mit einer Rückreihe enden.

### ABNAHMEN

**R 1:** 10 M re, [3 M re zusstr, 16 M re] x 4, 3 M re zusstr, 10 M re—89 M.  
**R 2 und alle weiteren Rückreihen:** Alle M im Muster str.  
**R 3:** 9 M re, [3 M re zusstr, 14 M re] x 4, 3 M re zusstr, 9 M re—79 M.  
**R 5:** 8 M re, [3 M re zusstr, 12 M re] x 4, 3 M re zusstr, 8 M re—69 M.  
**R 7:** 7 M re, [3 M re zusstr, 10 M re] x 4, 3 M re zusstr, 7 M re—59 M.  
**R 9:** 6 M re, [3 M re zusstr, 8 M re] x 4, 3 M re zusstr, 6 M re—49 M.  
**R 11:** 5 M re, [3 M re zusstr, 6 M re] x 4, 3 M re zusstr, 5 M re—39 M.  
**R 13:** 4 M re, [3 M re zusstr, 4 M re] x 4, 3 M re zusstr, 4 M re—29 M.

**R 15:** 3 M re, [3 M re zusstr, 2 M re] x 4, 3 M re zusstr, 3 M re—19 M.  
Faden abschneiden, durch die restlichen M ziehen, fest anziehen und gut vernähen. Die rückwärtige Mützennaht schließen.

### SCHAL

67 M mit Nadel 4,5 mm anschl und arbeiten wie folgt:  
**R 1:** Alle M re verschr.  
**R 2:** Die 1. M wie zum Rechtsstr abh, dann \*1 M li, 1 M re; ab \* wdh bis zum Ende.  
**R 3:** Die 1. M wie zum Rechtsstr abh, dann re str bis zum Ende.  
Die letzten 2 R wdh bis 2 vollständige Stränge des Garns verbraucht sind, dabei ausreichend Garn zum Abketten übrig lassen. Mit einer Musterreihe 3 enden, dann alle M abk. ■

## Modelle 26 und 27 Halswärmer und Stirnband

**Größe Halswärmer:**  
ca. 51 x 31 cm  
**Größe Stirnband:**  
ca. 48 x 10 cm

### Material

- **Halswärmer:** 2 x 100 g
- **Stirnband:** 1 x 100 g, je Big Merino Wool Fb 07 Waterfall von Juniper Moon Farm, 1 Paar Strick-Nd Nr. 12 und 1 Zopf-nadel (Zn)

**Maschenprobe**  
• 8,5 M und 12 R = 10 x 10 cm  
(gl re mit Nd Nr. 12)

### HALSWÄRMER

50 M anschl und arbeiten wie folgt:  
**R 1 (Hinreihe):** 2 M li, [1 M re, 2 M li, 4 M re, 2 M li, 1 M re, 2 M li] x 4.  
**R 2:** Alle M str wie sie erscheinen.  
**R 3:** 2 M li, [1 M re, 2 M li, C4F, 2 M li, 1 M re, 2 M li] x 4.  
**R 4:** Wie R 2.  
**R 5:** Wie R 1.  
**R 6:** Wie R 2.  
Die letzten 6 R wdh bis die Länge des Strickstücks 30 cm ab Beg beträgt, mit einer Musterreihe 6 enden. Alle M abk.  
Den Halswärmer zur Hälfte falten und zusammennähen.

### STIRNBAND

14 M anschl und arbeiten wie folgt:  
**R 1 (Hinreihe):** 2 M li, 1 M re, 2 M li, 4 M re, 2 M li, 1 M re, 2 M li.  
**R 2:** Alle M str wie sie erscheinen.  
**R 3:** 2 M li, 1 M re, 2 M li, C4F, 2 M li, 1 M re, 2 M li.  
**R 4:** Wie R 2.  
**R 5:** Wie R 1.  
**R 6:** Wie R 2.  
Die letzten 6 R wdh bis die Länge des Stirnbands 48 cm ab Beg beträgt, mit einer Musterreihe 6 enden.  
Alle M abk. Die Anschlagkante mit der Abkettkante zusammennähen. ■

## Modelle 28 und 29 Schal und Mütze

**Größe Schal:**  
ca. 33 x 183 cm  
**Größe Mütze:**  
ca. 48 cm Umfang

### Material

- **Schal:** 5 x 100 g
- **Mütze:** 2 x 100 g, je Big Merino Wool fb 09 Currant von Juniper Moon Farm, 1 Paar Strick-Nd Nr. 12.

**Maschenprobe**  
• 8,5 M und 12 R = 10 x 10 cm  
(gl re mit Nd Nr. 12)

### SCHAL

35 M mit Nadel 12,0 mm anschl und arbeiten wie folgt:  
**R 1:** Alle M re verschr str.  
**R 2 (Hinreihe):** 1 M abh, dann 1 M li, [1 M re, 2 M li] x 11.  
**R 3:** 1 M abh, dann 1 M re, [1 M li, 2 M re] x 11.  
Die letzten 2 R wdh bis die Länge des Schals 193 cm beträgt, mit einer Musterreihe 3 enden. Alle M abk.  
10 cm lange Fransen anfertigen und in gleichmäßigen Abständen in die schmalen Kanten des Schals einknüpfen.

### MÜTZE

47 M mit Nadel 12,0 mm anschl und arbeiten wie folgt:  
**R 1:** Alle M re verschr str.  
**R 2 (Hinreihe):** 1 M abh, 1 M li, [1 M re, 2 M li] x 15.  
**R 3:** 1 M abh, 1 M re, [1 M li, 2 M re] x 15.  
Die letzten 2 R wdh bis die Mützenhöhe 8 cm beträgt, mit einer Musterreihe 2 enden. Diese 8 cm bilden den Mützenschlag.  
**Nächste R (=Vorderseite des Mützenhauptteils und Innenseite des Umschlags):** 1 M abh, 1 M li, [1 M re, 2 M li] x 15 (wie R 2).  
**Nächste R:** 1 M abh, 1 M re, [1 M li, 2 M re] x 15 (wie R 3).  
Die letzten 2 R wdh bis die gesamte Mützenhöhe 21 cm beträgt, mit einer Rückreihe enden.

### ABNAHMEN

**R 1:** [wk2tog, 4 M im Muster] x 7, wk2tog, 3 M im Muster—39 M.  
**R 2:** Alle M im Muster str.  
**R 3:** [wk2tog, 3 M im Muster str] x 7, wk2tog, 2 M im Muster str—31 M.  
**R 4:** Alle M im Muster str.  
**R 5:** [wk2tog, 2 M im Muster str] x 7, wk2tog, 1 M im Muster str—23 M.  
**R 6:** Alle M im Muster str.  
**R 7:** [wk2tog] x 11, 1 M im Muster str—12 M.  
Faden abschneiden, durch die restlichen M ziehen, fest anziehen und gut vernähen. Die Mützennaht schließen, dabei die Naht des Umschlags auf der Außenseite schließen. Ein PomPom anfertigen und an der Mütze befestigen. ■



## Modell 30 Mütze

**Größe:**  
48 cm Umfang

### Material

- 2 x 50 g Kureyon Fb #474 von NORO,  
1 Paar Strick-Nd Nr. 5.

### Maschenprobe

- 15 M und 28 R = 10 x 10 cm  
(gl re mit Nd Nr. 5)

### MÜTZE

72 M mit Nadel 5,0 mm anschl.

**R 1 und 3 (Hintr):** alle M li str.

**R 2 und 4:** alle M re.

**R 5 und 7:** alle M re.

**R 6 und 8:** alle M li.

Die letzten 8 R noch weitere 7 Male str = 64 R.

### ABNAHMEN

**R 1 (Hintr):** \* 2 M re zusstr, 10 M re; ab \* stets wdh bis zum Ende = 66 M.

**R 2:** \* 9 M li, 2 M li zusstr; ab \* stets wdh bis zum Ende = 60 M.

**R 3:** \* 2 M re zusstr, 8 M re; ab \* stets wdh bis zum Ende = 54 M.

**R 4:** \* 7 M li, 2 M li zusstr; ab \* stets wdh bis zum Ende = 48 M.

**R 5:** \* 2 M re zusstr, 6 M re; ab \* stets wdh bis zum Ende = 42 M.

**R 6:** \* 5 M li, 2 M li zusstr; ab \* stets wdh bis zum Ende = 36 M.

**R 7:** \* 2 M re zusstr, 4 M re; ab \* stets wdh bis zum Ende = 30 M.

**R 8:** \* 3 M li, 2 M li zusstr; ab \* stets wdh bis zum Ende = 24 M.

**R 9:** \* 2 M re zusstr, 2 M re; ab \* stets wdh bis zum Ende = 18 M.

**R 10:** \* 1 M li, 2 M li zusstr; ab \* stets wdh bis zum Ende = 12 M.

**R 11:** \* 2 M re zusstr; ab \* stets wdh bis zum Ende = 6 M.

Den Faden abschneiden, durch die restlichen Maschen ziehen, dabei ein langes Ende baumeln lassen. Mit diesem Fadenende die hintere Naht schließen; alle anderen Fäden vernähen. ■

## Modell 31 Pulswärmer

**Größe:**  
ca. 18 cm Umfang, ca. 19 cm Länge

### Material

- 1 x 50 g Kureyon Fb #474 von NORO,  
1 Paar Strick-Nd Nr. 5, 4 Maschenmarkierer.

### Maschenprobe

- 15 M und 28 R = 10 x 10 cm  
(gl re mit Nd Nr. 5)

**PULSWÄRMER** (2 Stück anfertigen)  
28 M mit Ndl 5,0 mm anschl.

**R 1 und 3 (Hintr):** alle M li str.

**R 2 und 4:** alle M re str.

**R 5 und 7:** alle M re str.

**R 6 und 8:** alle M li str.

Die letzten 8 R noch 3 weitere Male arbeiten = 32 R.

In der letzten R beidseitig einen MM setzen

**Nächste R (Hintr):** alle M re str.

**Nächste R:** alle M li str.

Die letzten 2 R noch 3 Male wdh.

Einen 2. MM an jedem Ende der letzten R setzen.

Jetzt 10 R glatt re str.

**Nächste R:** alle M li str.

**Nächste R:** alle M re str.

Die letzten 2 R noch einmal str. Alle M abk.

Die Seitennaht schließen; dabei eine Öffnung zwischen den Markern für den Daumen lassen. ■

## Modell 32 Pulswärmer

### Größe:

S (M; L)

Die Angaben für die Größen M und L stehen in Klammern. Ist nur eine Zahl angegeben, gilt diese für alle Größen.

### Umfang Handfläche:

17 (19; 21) cm

### Umfang Handgelenk:

13,5 (15; 18) cm

**Länge:** ca. 23 cm (für alle Größen gleich)

### Material

- 1 x 50 g Amitola fb 206 Ballet Rehearsal  
von Louisa Harding, 1 Rundstrick-Nd  
Nr. 3,25 und 1 Maschenmarkierer.

### Maschenprobe

- 20 M und 40 R = 10 x 10 cm  
(kr re mit Nd Nr. 3,25)

### WICHTIG

Die Pulswärmer werden offen, also in R hin- und her gestrickt, zuerst das Teil mit der Daumenöffnung, anschl werden M aus der langen Seitenkante aufgenommen und zum Schluss wird die Naht zum fertigen Pulswärmer geschlossen.

### ANLEITUNG

18 (20; 24) M anschl.

**R 1 (Rückr):** sl, 8 (9; 11) M re, MM platzieren, 9 (10; 12) M re

**R 2 (Hintr):** sl, re M str bis Ende

Weitere 35 R kraus re str, dabei immer die 1. M wie zum Linksstr abh (sl). Mit einer Rückr enden.

**Nä R (Hintr):** sl, ssk, re str bis zu den letzten 3 M, 2 M re zusstr, 1 M re = 16 (18; 22) M  
Diese Abnahmen noch 2x in jeder folg 10. R wdh, danach noch 3 R ohne Abnahmen str = 12 (14; 18) M

### DAUMENLOCH

**Nä R (Hintr):** sl, re str bis 2 M vor MM, Kfb, 1 M re, Kfb, re str bis Ende = 14 (16; 18) M.

Diese Zunahmen noch 9x in jeder Hinr wdh, bis 32 (34; 36) M erreicht sind. 1 R ohne Zunahmen str.

**Nä R (Hintr):** sl, 8 (9; 10) M re str, 14 (14; 16) M abk, re str bis Ende.

**Nä R (Rückr):** sl, re str bis zum Daumenloch, 2 M neu anschl, re str bis Ende = 20 (22; 24) M. 17 R im Muster str, mit einer Hinr enden.

**Nä R (Rückr):** alle M re abk, letzte M auf der Nadel lassen.

Mit der Rückseite nach oben das Strickstück um 90° im Uhrzeigersinn drehen und an der langen Seitenkante 50 M gleichmäßig verteilt aufn = 51 M insgesamt.

**Nä R (Hintr):** sl, re str bis Ende.

Nun weiter im Grundmuster str, dabei immer die 1. M wie zum Linksstr abh (sl), bis eine Länge ab Aufnahmereihe von 8 (9; 9,5) cm erreicht ist. Mit einer Hinr enden. In der folg Rückr alle M locker abk.

### FERTIGSTELLUNG

Die lange Seitennaht schließen, Fäden vernähen, Strickstück vorsichtig auf die gewünschten Maße spannen. Die Hinweise auf den Banderolen beachten. ■

## Modell 33 Beanie in Gelb

**Größe:** Einheitsgröße für Erwachsene

### Material

- 1 x 100 g Chusku Fb 05 Amarillo  
von Mirasol, 1 Nd-Spiel Nr. 3,25 und  
1 Nd-Spiel Nr. 4.

### Maschenprobe

- 24 M und 46 R = 10 x 10 cm

### BEANIE

120 M mit Nadelspiel 3,25 mm anschl. Die Maschen gleichmäßig auf 3 Strumpfstricknadeln verteilen, dann in Runden arbeiten wie folgt:

**Rd 1:** \* 1 M re, 1 M li; ab \* wdh bis zum Ende.

In dieser Einteilung weiter arbeiten bis die Höhe der Mütze 5 cm beträgt.

Zum Nadelspiel 4,0 mm wechseln und weiter arbeiten wie folgt:

**Rd 1:** Alle M re.

**Rd 2:** \* 1 M li, die nächste M mit vorgelegtem Faden abh; ab \* wdh bis zum Ende.

**Rd 3:** Alle M re.

**Rd 4:** \* Die nächste M mit vorgelegtem Faden abh, 1 M li; ab \* wdh bis zum Ende.

Die letzten 4 Rd formen das Muster. In dieser Einteilung weiterstr bis die Mützenhöhe 25 cm ab Beg beträgt, mit einer Musterrunde 3 enden.

### ABNAHMEN

**Rd 1:** \* 9 M im Muster, 3 M li zusstr; ab \* wdh bis zum Ende—100 M. 7 Rd geradeaus str.

**Rd 9:** \* 7 M im Muster str, 3 M li zusstr; ab \* wdh bis zum Ende—80 M. 3 Rd geradeaus str.

**Rd 13:** \* 5 M im Muster, 3 M li zusstr; ab \* wdh bis zum Ende—60 M. 3 Rd str.

**Rd 17:** \* 3 M im Muster, 3 M li zusstr; ab \* wdh bis zum Ende—40 M. 3 Rd geradeaus str.



# ANLEITUNGEN

**Rd 21:** \* 1 M im Muster, 3 M li zusstr; ab \* wdh bis zum Ende—20 M. 3 Rd geradeaus str.  
**Rd 25:** (2 M li zusstr) x 10—10 M.  
Faden abschneiden und durch die restlichen Maschen ziehen, fest anziehen und gut vernähen. Mütze spannen, anfeuchten und trocknen lassen. Die Pflegehinweise auf dem Garnetikett beachten. ■

## Modell 34 Bommelmütze

**Größe:** Einheitsgröße für Erwachsene

### Material

- 1 x Chusku Fb 08 Cielo von Marisol, 1 Nd-Spiel Nr. 3,25 und 1 Nd-Spiel Nr. 4.

### Maschenprobe

- 27 M und 32 R = 10 x 10 cm

### BOMMELMÜTZE

128 M mit Nadelspiel 3,25 mm anschl. Die M gleichmäßig auf 3 Nadeln verteilen, mit der 4. Nadel stricken wie folgt:  
**Rd 1:** \* 1 M re, 1 M li; ab \* wdh bis zum Ende. Diese Runde bildet das Rippenmuster. Im Rippenmuster arbeiten, bis die Höhe des Strickstücks 5 cm beträgt. Zum Nadelspiel 4,0 mm wechseln und weiter arbeiten wie folgt:  
**Rd 1:** Alle M li.  
**Rd 2–4:** \* 1 M re, 1 M li; ab \* wdh bis zum Ende. Diese 4 Rd bilden das Muster. In dieser Einteilung weiterstr bis die Höhe der Mütze 15 cm beträgt, mit einer Musterrunde 1 enden.

### ABNAHMEN

**Rd 1:** \* 1 M abh, 1 M re, psso, (1 M re, 1 M li) x 7; ab \* wdh bis zum Ende—120 M.  
**Rd 2:** \* 1 M re (1 M re, 1 M li) x 7; ab \* wdh bis zum Ende.  
**Rd 3:** \* 1 M abh, 1 M re, psso, 1 M li, (1 M re, 1 M li) x 6; ab \* wdh bis zum Ende—112 M.  
**Rd 4:** Alle M li.  
**Rd 5:** \* 1 M abh, 1 M re, psso, (1 M re, 1 M li) x 6; ab \* wdh bis zum Ende—104 M.  
**Rd 6:** \* 1 M re, (1 M re, 1 M li) x 6, ab \* wdh bis zum Ende.  
**Rd 7:** \* 1 M abh, 1 M re, psso, 1 M li, (1 M re, 1 M li) x 5, ab \* wdh bis zum Ende—96 M.  
**Rd 8:** Alle M li.  
**Rd 9:** \* 1 M abh, 1 M re, psso, (1 M re, 1 M li) x 5, ab \* wdh bis zum Ende—88 M.  
**Rd 10:** \* 1 M re, (1 M re, 1 M li) x 5; ab \* wdh bis zum Ende.  
**Rd 11:** \* 1 M abh, 1 M re, psso, 1 M li, (1 M re, 1 M li) x 4; ab \* wdh bis zum Ende—80 M.  
**Rd 12:** Alle M li.  
**Rd 13:** \* 1 M abh, 1 M re, psso, (1 M re, 1 M li) x 4; ab \* wdh bis zum Ende—72 M.  
**Rd 14:** \* 1 M abh, 1 M re, psso, 1 M li, (1 M re, 1 M li) x 3; ab \* wdh bis zum Ende—64 M.  
**Rd 15:** \* 1 M abh, 1 M re, psso, (1 M re, 1 M li) x 3; ab \* wdh bis zum Ende—56 M.  
**Rd 16:** \* 1 M abh, 1 M re, psso, 5 M li; ab \* wdh bis zum Ende—48 M.  
**Rd 17:** \* 1 M abh, 1 M re, psso, (1 M re, 1 M li) x 2, ab \* wdh bis zum Ende—40 M.

**Rd 18:** \* 1 M abh, 1 M re, psso, 1 M li, 1 M re, 1 M li; ab \* wdh bis zum Ende—32 M.  
**Rd 19:** \* 1 M abh, 1 M re, psso, 1 M re, 1 M li; ab \* wdh bis zum Ende—24 M.  
**Rd 20:** \* 1 M abh, 1 M re, psso, 1 M li; ab \* wdh bis zum Ende.  
Faden abschneiden und durch die restlichen 16 M ziehen, fest anziehen und gut vernähen. Die Mütze spannen, anfeuchten und trocknen lassen. Die Pflegehinweise auf dem Garnetikett beachten. ■

## Modell 35 Beanie in Rosa

**Größe:** Einheitsgröße für Erwachsene

### Material

- 1 x 100 g Chusku Fb 11 von Mirasol, 1 Nd-Spiel Nr. 3,25 und 1 Nd-Spiel Nr. 4.

### Maschenprobe

- 24 M und 46 R = 10 x 10 cm

### BEANIE

120 M mit Nadelspiel 3,25 mm anschl, die Maschen gleichmäßig auf 3 Strumpfstricknadeln verteilen und weiter arbeiten wie folgt:  
**Rd 1:** \* 2 M re, 2 M li; ab \* wdh bis zum Ende. Im Rippenmuster weiterstr bis die Mützenhöhe 4 cm beträgt.  
Zum Nadelspiel 4, mm wechseln und weiterstr wie folgt:  
**Rd 1 und 2:** \* 2 M li, 2 M re; ab \* wdh bis zum Ende.  
**Rd 3 und 4:** \* 2 M re, 2 M li; ab \* wdh bis zum Ende.  
Die letzten 4 Rd bilden das Muster und werden fortlaufend wiederholt bis die Mützenhöhe 19 cm ab Maschenanschlagkante beträgt, mit einer Musterreihe 2 enden.

### ABNAHMEN

**Rd 1:** \*(2 M re, 2 M li) x 2, 2 M re, 2 M li zusstr; ab \* wdh bis zum Ende—110 M.  
**Rd 2:** \*(2 M re, 2 M li) x 2, 2 M re, 1 M li; ab \* wdh bis zum Ende.  
**Rd 3 und 4:** \*(2 M li, 2 M re) x 2, 2 M li, 1 M re; ab \* wdh bis zum Ende.  
**Rd 5:** \*(2 M re, 2 M li) x 2, 1 M re, 2 M re zusstr; ab \* wdh bis zum Ende—100 M.  
**Rd 6:** \*(2 M re, 2 M li) x 2, 2 M re; ab \* wdh bis zum Ende.  
**Rd 7:** \*(2 M li, 2 M re) x 2, 2 M li zusstr; ab \* wdh bis zum Ende 90 M.  
**Rd 8:** \*(2 M li, 2 M re) x 2, 1 M li; ab \* wdh bis zum Ende.  
**Rd 9:** \* 2 M re, 2 M li, 2 M re, 1 M li, 2 M li zusstr; ab \* wdh bis zum Ende—80 M.  
**Rd 10:** \* 2 M re, 2 M li; ab \* wdh bis zum Ende.  
**Rd 11:** \* 2 M li, 2 M re, 2 M li, 2 M re zusstr; ab \* wdh bis zum Ende—70 M.  
**Rd 12:** \* 2 M li, 2 M re, 2 M li, 1 M re; ab \* wdh bis zum Ende.  
**Rd 13:** \* 2 M re, 2 M li, 1 M re, 2 M re zusstr; ab \* wdh bis zum Ende—60 M.  
**Rd 14:** \* 2 M re, 2 M li, 2 M re; ab \* wdh bis zum Ende.

**Rd 15:** \* 2 M li, 2 M re, 2 M li zusstr; ab \* wdh bis zum Ende—50 M.  
**Rd 16:** \* 2 M li, 2 M re, 1 M li; ab \* wdh bis zum Ende.  
**Rd 17:** \* 2 M re, 1 M li, 2 M li zusstr; ab \* wdh bis zum Ende—40 M.  
**Rd 18:** \* 2 M re, 2 M li; ab \* wdh bis zum Ende.  
**Rd 19:** \* 2 M li, 2 M re zusstr; ab \* wdh bis zum Ende—30 M.  
**Rd 20:** \* 2 M li, 1 M re; ab \* wdh bis zum Ende.  
**Rd 21:** \* 1 M re, 2 M re zusstr, ab \* wdh bis zum Ende—20 M.  
**Rd 22:** \* 2 M re zusstr; ab \* wdh bis zum Ende—10 M.  
Faden abschneiden, durch die restlichen M ziehen, fest anziehen und gut vernähen. Die Mütze spannen, anfeuchten und trocknen lassen. Die Pflegehinweise auf dem Garnetikett beachten. ■

## Modell 36 Mütze mit Ohrenklappen

**Größe:** Einheitsgröße für Erwachsene

### Material

- 1 x 100 g Chusku Fb 10 Morado von Mirasol, 1 Nd-Spiel Nr. 3,25 und 1 Nd-Spiel Nr. 4, sowie 1 Paar Strick-Nd Nr. 4 und Rundstrick-Nd Nr. 3,25.

### Maschenprobe

- 24 M und 32 R = 10 x 10 cm

### MÜTZE MIT OHRENKLAPPEN (2 Stück anfertigen)

7 M mit Nadel 4,0 mm anschl.  
**R 1 (Hinreihe):** 2 M re, 1 M li, 1 M re, 1 M li, 2 M re.  
**R 2:** 1 M re, M1, (1 M li, 1 M re) x 2, 1 M li, M1, 1 M re—9 M.  
**R 3:** 1 M re, M1, (1 M re, 1 M li) x 3, 1 M re, M1, 1 M re—11 M.  
**R 4:** 1 M re, M1, (1 M re, 1 M li) x 4, 1 M re, M1, 1 M re—13 M.  
**R 5:** 1 M re, M1, (1 M li, 1 M re) x 5, 1 M li, M1, 1 M re—15 M.  
**R 6:** 1 M re, (1 M li, 1 M re) x 7.  
**R 7:** 1 M re, M1, 1 M li, (1 M re, 1 M li) x 6, M1, 1 M re—17 M.  
**R 8:** (1 M re, 1 M li) x 8, 1 M re.  
**R 9:** 1 M re, M1, 1 M li, (1 M re, 1 M li) x 7, M1, 1 M re—19 M.  
**R 10 und 11:** 1 M re, \* 1 M li, 1 M re; ab \* wdh bis zum Ende.  
**R 12:** 1 M li, \* 1 M re, 1 M li; ab \* wdh bis zum Ende.  
**R 13:** 1 M re, M1, 1 M re, \* 1 M li, 1 M re; ab \* wdh bis zur letzten M, dann M1, 1 M re—21 M.  
**R 14 und 15:** Wie R 12 jeweils.  
**R 16 und 17:** Wie R 10 und 11.  
Die Reihen 14 bis 17 bilden das Muster. Weitere 9 Reihen im Muster stricken, mit einer Rückreihe enden.  
Alle Zunahmen arbeiten wie zuvor beschrieben, dabei je 1 M beidseitig in den nächsten 2 R zunehmen, mit einer Rückreihe enden—25 M.  
Faden abschneiden, die Maschen stilllegen.



MÜTZE

12 M mit Nadelspiel 4,0 mm anschl, wenden und jetzt von der Vorderseite aus über die 25 M der 1. Ohrenklappe im Muster str, wenden, 47 M anschl, wenden , dann von der Vorderseite aus über die 25 M der 2. Ohrenklappe str, wenden, 11 M anschl—120 M. Diese M gleichmäßig über 3 Strumpfstricknadeln verteilen, dann mit der 4. Nadel im Muster in Runden str wie folgt:  
**Rd 1:** \*1 M re, 1 M li, ab \* wdh bis zum Ende.  
**Rd 2 und 3:** \*1 M li, 1 M re; ab \* wdh bis zum Ende.  
**Rd 4:** Wie Rd 1. Diese 4 Rd bilden das Muster. Weiter im Muster arbeiten bis die Mützenhöhe 15 cm ab dem letzten Maschenanslag beträgt, mit einer Musterrunde 3 enden.

ABNAHMEN

**Rd 1:** \*(1 M re, 1 M li) x 4, 2 M re zusstr; ab \* wdh bis zum Ende—108 M.  
**Rd 2:** \*(1 M re, 1 M li) x 4, 1 M re; ab \* wdh bis zum Ende.  
**Rd 3 und 4:** \*(1 M li, 1 M re) x 4, 1 M re; ab \* wdh bis zum Ende.  
**Rd 5:** \*(1 M re, 1 M li) x 3, 1 M re, 2 M re zusstr; ab \* wdh bis zum Ende—96 M.  
**Rd 6:** \*(1 M re, 1 M li) x 3, 2 M re; ab \* wdh bis zum Ende.  
**Rd 7:** \*(1 M li, 1 M re) x 3, 2 M re zusstr; ab \* wdh bis zum Ende—84 M.  
**Rd 8:** \*(1 M li, 1 M re) x 3, 1 M re; ab \* wdh bis zum Ende.  
**Rd 9:** \*(1 M re, 1 M li) x 2, 1 M re, 2 M re zusstr; ab \* wdh bis zum Ende—72 M.  
**Rd 10:** \*(1 M re, 1 M li) x 2, 2 M re; ab \* wdh bis zum Ende.  
**Rd 11:** \*(1 M li, 1 M re) x 2, 2 M re zusstr; ab \* wdh bis zum Ende—60 M.  
**Rd 12:** \*(1 M li, 1 M re) x 2, 1 M re; ab \* wdh bis zum Ende.  
**Rd 13:** \*1 M re, 1 M li, 1 M re, 2 M re zusstr; ab \* wdh bis zum Ende—48 M.  
**Rd 14:** \*1 M re, 1 M li, 2 M re zusstr; ab \* wdh bis zum Ende—36 M.  
**Rd 15:** (1 M li, 2 M re zusstr) x 12—24 M.  
**Rd 16:** (2 M re zusstr) x 12.  
Faden abschneiden, durch die restlichen 12 M ziehen, fest anziehen und gut vernähen.

UNTERE KANTE

Von der Vorderseite aus mit der Rundstricknadel 3,25 mm in der hinteren Mitte beginnen und 11 M aus dem ersten Maschenanslagsabschnitt herausstr, \*28 M aus der Schräge der 1. Ohrenklappe, 7 M aus der Maschenanslagkante der Ohrenklappe, 28 M aus der anderen Schräge der 1. Ohrenklappe herausstr\*, 47 M aus dem nächsten Maschenanslagsabschnitt herausstr, dann um die 2. Ohrenklappe genauso wie um die 1. Ohrenklappe stricken, dann noch 12 M aus dem letzten Maschenanslagsabschnitt herausstr—196 M.  
**Rd 1:** Alle M li str.  
**Rd 2:** Alle M re. Die letzten 2 Rd wdh, dann alle M locker abk, dabei li str. Die Mütze spannen, anfeuchten und trocknen lassen. Die Pflegehinweise auf dem Garnetikett beachten. Eine Bommel an die Mützenspitze annähen. ■

Modell 37  
Schal

**Größe:**  
ca. 28 x 190 cm

**Material**

- 4 x 100 g Kureyon Fb #344 (MC),  
1 x 100 g Kureyon Fb #102 (CC)  
von Noro, 1 Paar Strick-Nd Nr. 4,5,  
1 Maschenraffer und 1 Woll-Nd.ck-Nd  
Nr. 4 und 4,5, 1 Nd-Spiel Nr. 4,5.

**Maschenprobe**

- 16 M und 21 R = 10 x 0 cm  
(gl re mit Nd Nr. 4,5)

**HINWEISE**

1. Der Schal besteht aus 2 Teilen, die zum Schluß im Kitchener stitch zusammengefügt werden.
2. Das Herzmuster wird in Intarsientechnik gearbeitet, d.h., es werden pro Farbfeld und für die Flächen links und rechts des Herzmotivs (Das ist die Hauptfarbe!) separate Knäuele verwendet.

**KITCHENER STITCH  
(Zusammenfügen der Teile)**

1. Die Wollnadel in die erst M am Vorderteil wie zum Rechtsstr einführen, den Faden durchziehen und die M vom Maschenraffer gleiten lassen.
2. Die Wollnadel wie zum Linksstr in die nächste M des Vorderteils einführen, den Faden durchziehen und die M auf dem Maschenraffer belassen.
3. Die Wollnadel wie zum Linksstr in die erste M des Rückenteils einführen, den Faden durchziehen und die Masche vom Maschenraffer gleiten lassen.
4. Die Wollnadel wie zum Rechtsstricken in die nächste Masche des Rückenteils einführen, den Faden durchziehen und die Masche auf dem Maschenraffer belassen.  
Die Arbeitsschritte 1-4 stets wdh.

**ERSTE HÄLFTE**  
43 M in MC anschl.  
**\*\*R1 (Hinreihe):** 1 M mit nach hinten gelegtem Faden abh, [1 M re, 1 M li] x2 (= 5-M-Kante), re str bis vor die letzten 5 M, dann [1 M li, 1 M re] x2, 1 M re (=5-M-Kante).  
**R 2 (Rückreihe):** 1 M mit vorgelegtem Faden abh, [1 M li, 1 M re] x2, li str bis vor die letzten 5 M, [1 M re, 1 M li] x2, 1 M li. Die letzten 2 R noch weitere 3 Male str\*\*.  
Jetzt nach der Strickschrift arbeiten wie folgt:  
**R 1 (Hinreihe):** 5-M-Kante, R 1 der Strickschrift arbeiten über 33 M, 5-M-Kante.  
In dieser Weise weiterstr bis R 28 der Strickschrift beendet ist.  
Jetzt zwischen \*\* und \*\* noch einmal 8 Reihen arbeiten.  
Die letzten 44 R noch 2 Male wdh. Jetzt nur mit MC weiter arbeiten, die 5-M-Kante immer weiter arbeiten, bis die Länge des Strickstücks 95 cm ab Beginn beträgt.  
Die Maschen stilllegen.

**ZWEITE HÄLFTE**  
Genauso arbeiten wie die erste Hälfte.

**FERTIGSTELLUNG**  
Das Strickstück vorsichtig auf Maß dämpfen. Die beiden Hälften im Kitchener stitch miteinander verbinden. ■

Modell 38  
Schal

**Größe:**  
ca. 18 x 203 cm

**Material**

- 4 x 50 g Silk Garden Fb 267 von NORO,  
1 Paar Strick-Nd Nr. 5.

**Maschenprobe**

- 18 M und 24 R = 10 x 10 cm

Farbschema zu Modell 37

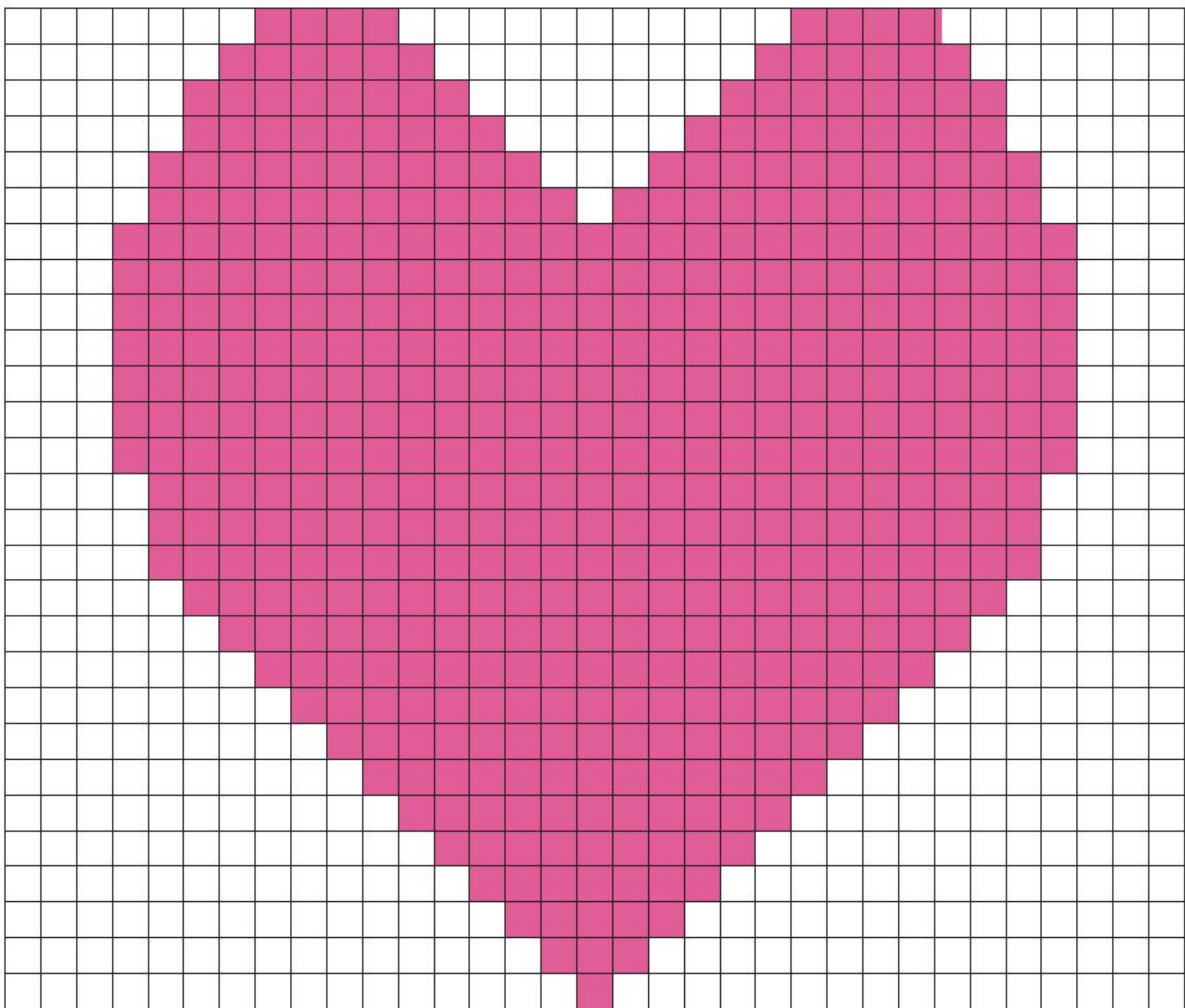

33 M

Zeichenerklärung  
und Farbschema

- 28 ☐ re auf der Vorderseite und li auf der Rückseite mit MC str
- 20 ☒ re auf der Vorderseite und li auf der Rückseite mit CC str
- ☐ li auf der Vorderseite und re auf der Rückseite mit MC str
- 10 ☒ 1 M mit nach hinten gelegtem Faden auf der Vorderseite abh mit MC, 1 M mit vorgelegtem Faden auf der Rückseite abh mit MC
- 1



ANLEITUNGEN

MUSTER

Maschenzahl teilbar durch 3 plus 1  
R 1 und 3 (Hinreihen): 1 M re (= Randmasche), \* 2 M re, 1 M li; ab \* stets wdh bis zu den letzten 3 M, dann 2 M re, 1 M re (=Randmasche)  
R 2: Alle M str wie sie erscheinen.  
R 4: Alle M re str.  
Die R 1-4 für das Muster stets wdh.

SCHAL

31 M anschl.  
R 1 (Hinreihe): 1 M re, \* 1 M li, 1 M re; ab \* stets wdh bis zum Ende.  
R 2 (Rückreihe): 1 M li, \* 1 M re, 1 M li; ab \* stets wdh bis zum Ende.  
Die letzten 2 R wdh bis die Länge des Schals 2,5 cm beträgt; mit einer Rückreihe enden.  
Jetzt im Muster arbeiten bis die Länge des Schals 200,5 cm ab Beginn beträgt; mit einer Musterreihe 3 enden.  
Jetzt noch 2,5 cm im Rippenmuster wie zu Beginn arbeiten, dann alle M im Muster abk. ■

Modell 39  
Mütze

Größe:  
ca. 49,5 cm Umfang

Material  
• 1 x 100 g Miyabi #09 von NORO,  
1 Nd-Spiel Nr. 4,5 und Maschenmarkierer.

Maschenprobe  
• 24 M und 29 R = 10 x 10 cm

HINWEIS  
Der Mützenumfang wird leicht gedehnt beim Tragen gemessen.

MÜTZE

112 M anschl und gleichmäßig auf 4 Strumpfstriknadeln verteilen (= 28 M pro Nadel), zur Rd schließen, den Rd- beginn kennzeichnen.  
Rd 1: \* 1 M li, [2 M re, 1 M li] x2; ab \* stets wdh bis zum Ende.  
Diese Rd so lange wdh, bis die Breite des Bündchens 5 cm beträgt.

Strickschrift 1  
zu Modell 39

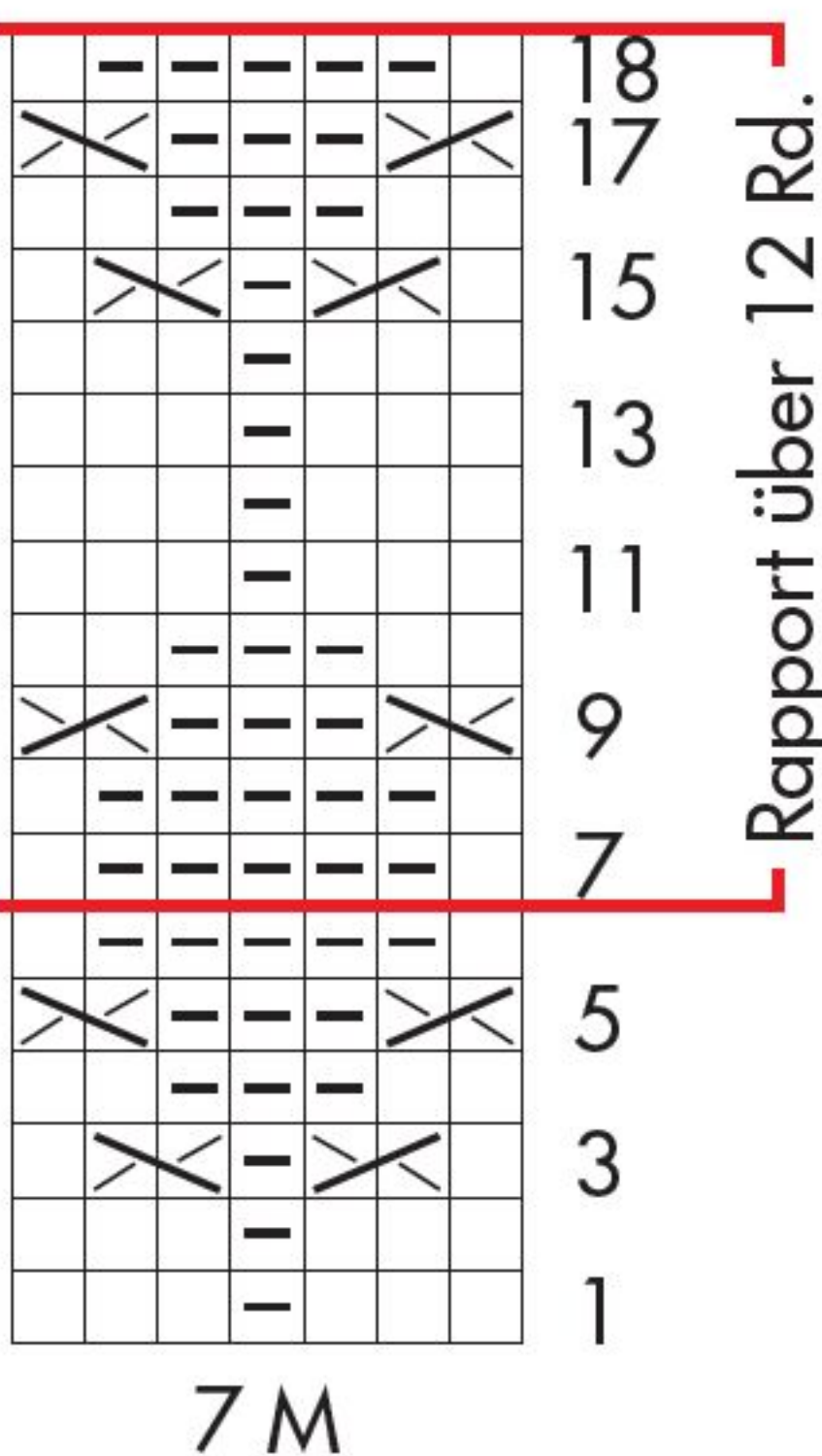

Zeichenerklärung:  
□ re M  
- li M  
⬆ S2KP  
⊠ RT  
⊠ LT  
■ keine M

STRICKSCHRIFT 1

Rd 1: Den 7-M-Rapport nach Strickschrift 1 in der Runde 16 Male arbeiten. Weiter nach Strickschrift 1 arbeiten bis Rd 6 beendet ist, dann 2 Male die Rd 7 - 18 arbeiten. Die Höhe des Strickstücks beträgt jetzt 15 cm ab Beginn.

STRICKSCHRIFT 2

Die Rd 1 - 12 der Strickschrift 2 einmal arbeiten = 64 M.

ABNAHMEN

Abnahmerunde 1: 4 M re, S2KP, \* 5 M re, S2KP; ab \* stets wdh bis zur letzten M, diese re str = 48 M. 3 Rd re M str.

Abnahmerunde 2: \* 3 M re, S2KP; ab \* stets wdh bis zum Ende = 32 M. 3 Rd re M str.

Abnahmerunde 3: 1 M abh, \* 1 M re, S2KP; ab \* stets wdh bis zu den letzten 2 M, diese M abh, MM entfernen, 1 M re, dann die 2 abgehobenen M über die soeben gestrickte M ziehen = 16 M. 1 Rd re M str.

Letzte Rd: \* 2 M re zusstr; ab \* stets wdh bis zum Ende = 8 M.  
Faden abschneiden, ein langes Ende lassen. Den Faden durch die restlichen M ziehen, fest anziehen, ein zweites Mal durchziehen und gut vernähen. Eine Bommel mit 5 cm Durchmesser anfertigen und an der Mützenspitze befestigen. ■

Modelle 40 und 41  
Mütze und Loop

Größe Mütze:  
ca. 50,5 cm Umfang  
Größe Loop:  
ca. 76 cm Umfang, 32 cm Länge

Material

- 1 x 200 g Andeamo Lite Fb 003 Granite (A), 1 x 200 g Andeamo Lite Fb 004 Moonstone (B), 1 x 200 g Andeamo Lite Fb 001 Ivory (C) von Jody Long, 1 Rundstrick-Nd Nr. 4,5, 1 Rundstrick-Nd Nr. 5, 1 Nd-Spiel Nr. 4 und 1 Nd-Spiel Nr. 5.

Maschenprobe

- 19 M und 19 R = 10 x 10 cm (Norwegermuster mit Nd Nr. 5)

Strickschrift 2 zu Modell 39

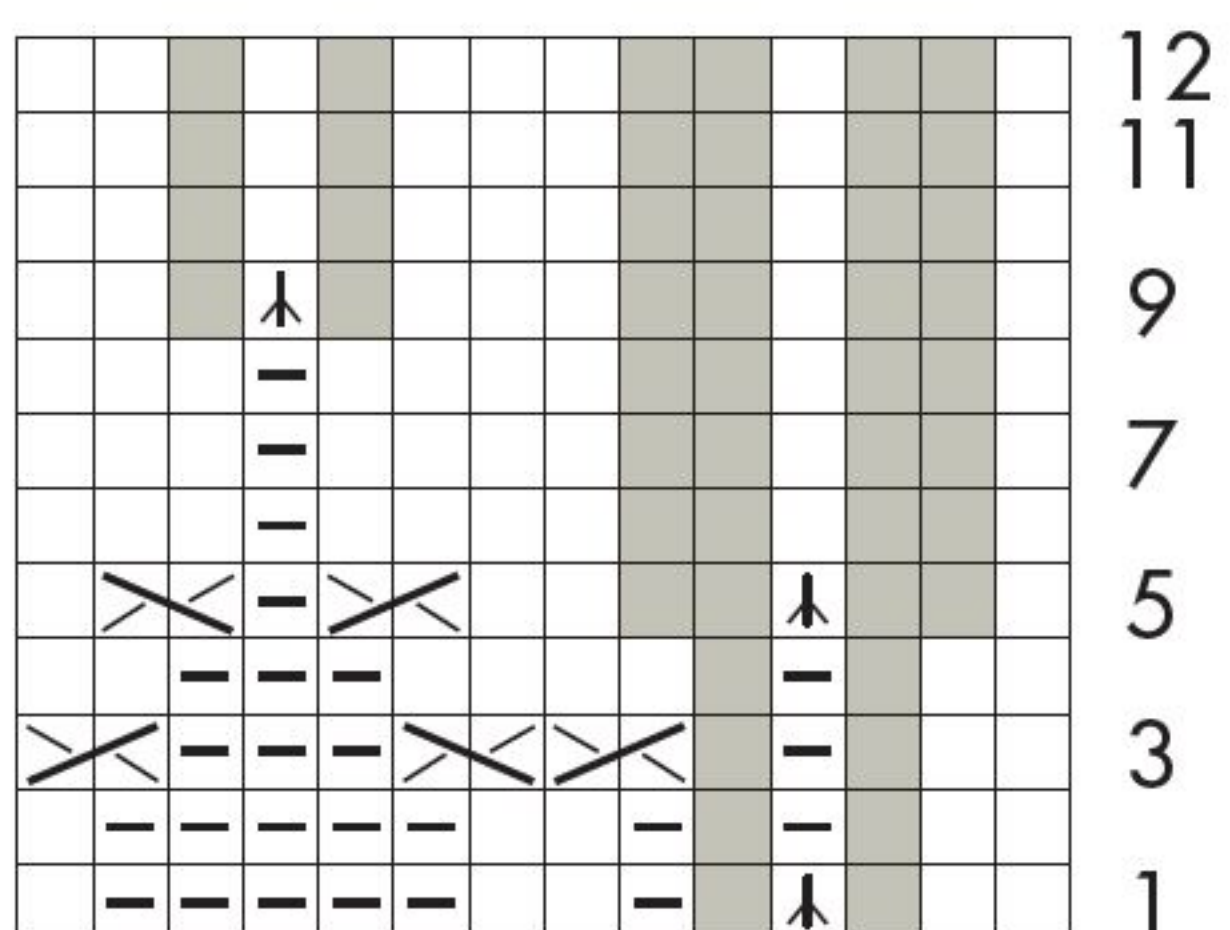

MÜTZE

96 M mit Rundstricknadel Nr. 4,5 und Fbe A anschl.  
Rde-Anfang markieren und zur Rde schließen, darauf achten, dass die Anschlagkante nicht verdreht ist.

Rde 1 (Hintr): \* 2 M re, 2 M li, ab \* wdh bis zum Ende.

Die letzte Rde bildet das Rippenmuster.

Weitere 9 Rde im Rippenmuster str.

Zur Rundstricknadel Nr. Nr. 5 wechseln.

Die Farben wechseln, wie es das Muster erfordert, und weiterarb wie folgt:

Anf und Ende jeder Rde str wie angegeben, den 24 M Musterrapport 4 x in jeder Rde wdh, das Muster laut Strickschrift fortlaufend glatt re (jede Rde re) in Norwegertechnik str, dabei die mitgeführten Fäden nach jeweils 3-4 M auf der Rückseite verkreuzen, arb wie folgt:

Zunächst nur Rde 1 bis 37 laut den entsprechenden Rde der Strickschrift str.

Fbe B und C abschneiden und den Rest der Mütze nur mit Fbe A fertigstellen wie folgt: 3 Rde str.

MÜTZENSPIITZE

Hinweis: Zum Nadelspiel Nr. 5 wechseln, wenn es zu wenig M gibt, um bequem mit der Rundstricknadel zu arbeiten.

Rde 1: \* 6 M re, 2 M re zusstr, ab \* wdh bis zum Ende = 84 M. 3 Rde str.

Rde 5: \* 5 M re, 2 M re zusstr, ab \* wdh bis zum Ende = 72 M. 1 Rde str.

Strickschrift zu Modell 40/41

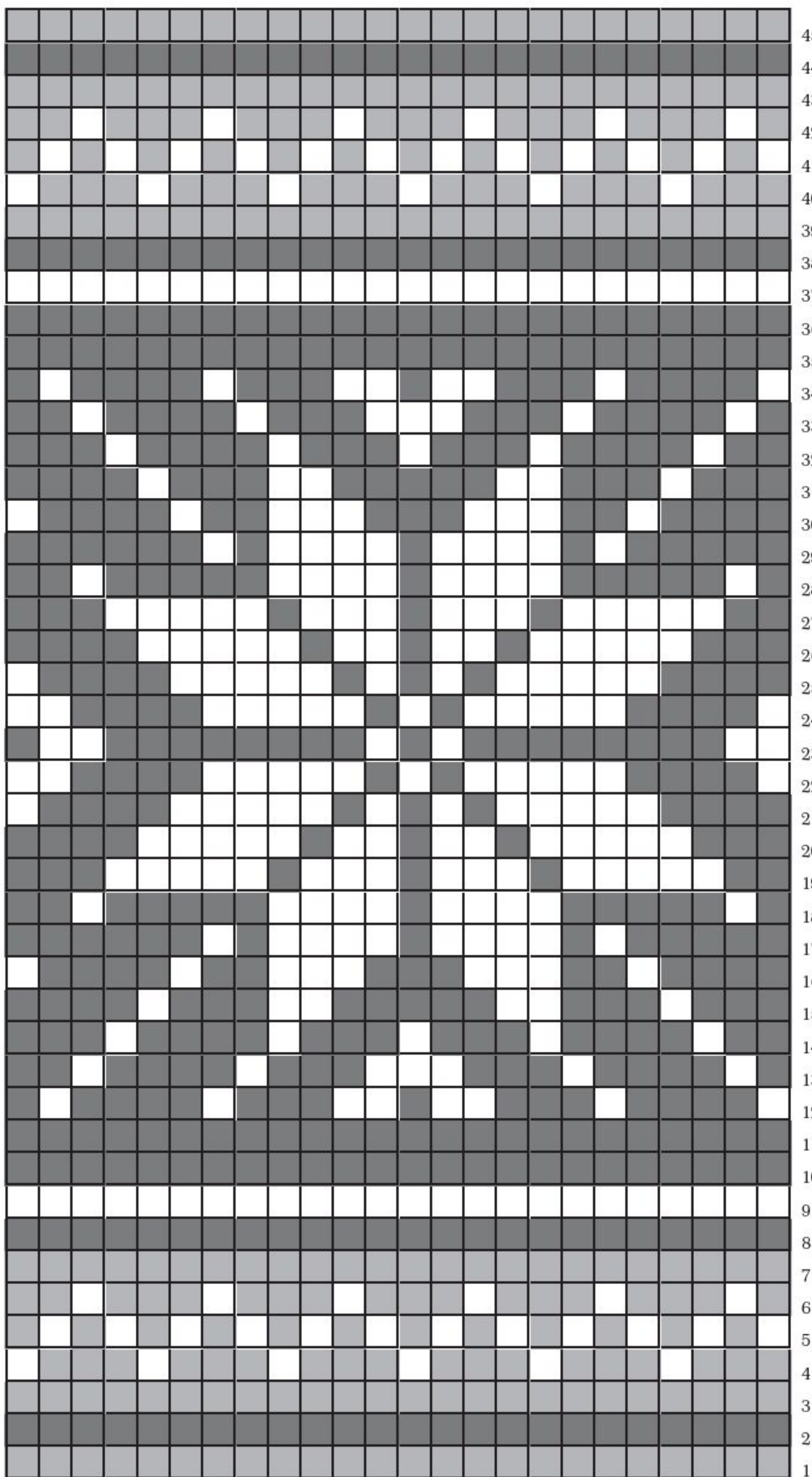

Zeichenerklärung ■ Garn A ■ Garn B □ Garn C



**Rde 7:** \* 4 M re, 2 M re zusstr, ab \* wdh bis zum Ende = 60 M. 1 Rde str.  
**Rde 9:** \* 3 M re, 2 M re zusstr, ab \* wdh bis zum Ende = 48 M. 1 Rde str.  
**Rde 11:** \* 2 M re, 2 M re zusstr, ab \* wdh bis zum Ende = 36 M. 1 Rde str.  
**Rde 13:** \* 1 M re, 2 M re zusstr, ab \* wdh bis zum Ende = 24 M.  
**Rde 14:** 12 x (2 M re zusstr). Faden abschneiden, dabei ein längeres Ende lassen, den Faden durch die restl 12 M fädeln, festziehen und sicher festnähen.

FERTIGSTELLEN

Fadenenden sorgfältig vernähen. Mütze in warmem Wasser einweichen, überschüssiges Wasser ausdrücken und flach trocknen lassen. Wenn gewünscht, einen Pompon mit 9 cm Durchmesser in Fbe A anfertigen und auf die Mütze nähen.

LOOP

144 M mit Rundstricknadel Nr. 4,5 und Fbe A anschl. Rde-Anfang markieren und zur Rde schließen, darauf achten, dass die Anschlagskante nicht verdreht ist.  
**Rde 1 (Hintr):** \* 2 M re, 2 M li, ab \* wdh bis zum Ende.  
Die letzte Rde bildet das Rippenmuster. Weitere 9 Rde im Rippenmuster str. Zur Rundstricknadel Nr. Nr. 5 wechseln. Anf und Ende jeder Rde str wie angegeben, den 24 M Musterrapport 6 x in jeder Rde wdh, das Muster laut Strickschrift fortlaufend glatt re (jede Rde re) in Norwegertechnik str, dabei die mitgeführten Fäden nach jeweils 3-4 M auf der Rückseite verkreuzen, arb wie folgt:  
Alle 45 Rde laut den entsprechenden Rde der Strickschrift str. Fbe B und C abschneiden und den Rest des Loops **nur** mit Fbe A fertigstellen wie folgt:

**Nächste Rde:** \* 2 M re, 2 M li, ab \* wdh bis zum Ende.  
Die letzte Rde bildet das Rippenmuster. Weitere 4 Rde im Rippenmuster str.  
**Nächste Rde:** 16 x (2 M re, 2 M li), 1 M re, 2 M re zusstr, 1 U (für ein Durchzugsloch), 1 M li, 2 x (2 M re, 2 M li), 1 M re, übzAbn, 1 M li, 1 U (für ein Durchzugsloch), 16 x (2 M re, 2 M li).  
Weitere 14 Rde im Rippenmuster str. Locker im Rippenmuster abk.

KORDEL

3 M mit einer Ndl des Nadelspiels Nr. 4 und Fbe A anschl.  
**R 1 (Hintr):** 3 M re, \* ohne zu wenden diese 3 M an das gegenüberliegende Ende der Arbeit schieben, den Arbeitsfaden entlang der **Rückseite** der Arbeit ziemlich fest anziehen und diese 3 M re str, ab \* wdh, bis die Kordel 150 cm lang ist. Abk.

FERTIGSTELLEN

Fadenenden sorgfältig vernähen. Die abgekettete Rippenblende für den Durchzugstunnel zur Hälfte nach innen falten und sorgfältig festnähen. Die Kordel durch den Tunnel ziehen, so dass die beiden Enden jeweils aus einem Durchzugsloch heraushängen.

Den Loop mit Stecknadeln auf die angegebenen Maße stecken, mit feuchten Tüchern abdecken und an der Luft trocknen lassen. Beachten Sie die Wasch- und Pflegehinweise auf der Banderole. ■

Modell 42  
Schal

**Größe:**  
ca. 35 x 180 cm

Material

- 4 x 100 g Herriot Great Fb 100 Raw White (A), 1 x 100 g Herriot Great Fb 102 Oyst Mushroom (B), 1 x 100 g Herriot Great Fb 163 Tawny (C) von Juniper Moon Farm, 1 Runstrick-Nd Nr. 6 (80 cm lang), Maschenmarkierer, 1 Stick-Nd ohne Spitze.

Maschenprobe

- 16 M und 20 R = 10 x 10 cm (gGl re mit Nd Nr. 6)
- 16 M und 18 R = 10 x 10 cm (gl re im Norwegermuster mit Nd Nr. 6)

FERTIGE GRÖSSE

**Breite:** 35 cm.  
**Länge:** 180 cm (mit 3 Strang Fb A 140 cm).

GARN UND SONSTIGES

4 x 100g Juniper Moon Farm Herriot Great Fb 100 Raw White (A).  
1 x 100g Juniper Moon Farm Herriot Great Fb 102 Oyster Mushroom (B).  
1 x 100g Juniper Moon Farm Herriot Great Fb 163 Tawny (C).  
Rundstr N Nr. 6, 80 cm lang.  
Maschenmarkierer.  
Stickndl ohne Spitze.

MASCHENPROBE

Maschenprobe Glatt re  
16 M und 20 R = 10 x 10 cm mit N Nr. 6.  
Maschenprobe Glatt re mit Norwegermuster  
16 M und 18 R = 10 x 10 cm mit N Nr. 6.  
Die eigene Nadelstärke der Maschenprobe anpassen.

STRICKMUSTER

Maschenanschlagn ohne Rollrand:  
Im Kreuzanschlagn die Maschen anschl.  
**1. R (Rückr):** li M str.  
**2. R (Hintr):** re M str.  
**3. R:** \* 1 li M mit dem Faden vor der Arbeit abheben, mit der li Nadel in den zweiten Maschenbogen unter der abgehobenen M von unten nach oben einstechen und auf die li Nadel heben, die abgehobene M zurück auf die li Nadel heben und beide M zusammen li abstr; ab \* stets wdh.  
Glatt rechts: Hinr re M, Rückr li M.  
Kraus rechts: Hinr re M, Rückr re M.  
Norwegermuster: Mustersatz 30 M. Gl re nach Strickschrift str. Es sind Hinr und Rückr gezeichnet. Die 1. – 71. R 1 x arb.

SCHAL (2X STRICKEN)

Der Schal wird in zwei Teilen gestrickt, die dann mit Maschenstich miteinander verbunden werden.  
65 M mit Fb A im Kreuzanschlagn anschl und die ersten 3 R im Maschenanschlagn ohne Rollrand arb, dabei die ersten 3 M und die letzten 3 M jeder R kraus re str. Weiter mit Fb A in folgender Mascheneinteilung str:  
3 M kraus re , 59 M gl re, 3 M kraus re. Nach 2 cm (= 4 R), über die mittl 59 M Norwegermuster (= 2x Mustersatz, dabei die letzte M beim zweiten MS nicht mehr str), beids davon weiter 3 M kraus re in Fb A. Wenn der Mustersatz 1x in der Höhe gestrickt ist, weiter mit Fb A in folgender Mascheneinteilung str: 3 M kraus re, 59 M gl re, 3 M kraus re. Wenn 2 Stränge von Fb A aufgebraucht sind, alle M stilllegen.  
Das zweite Schalstück ebenso str.

Strickschrift zu Modell 42

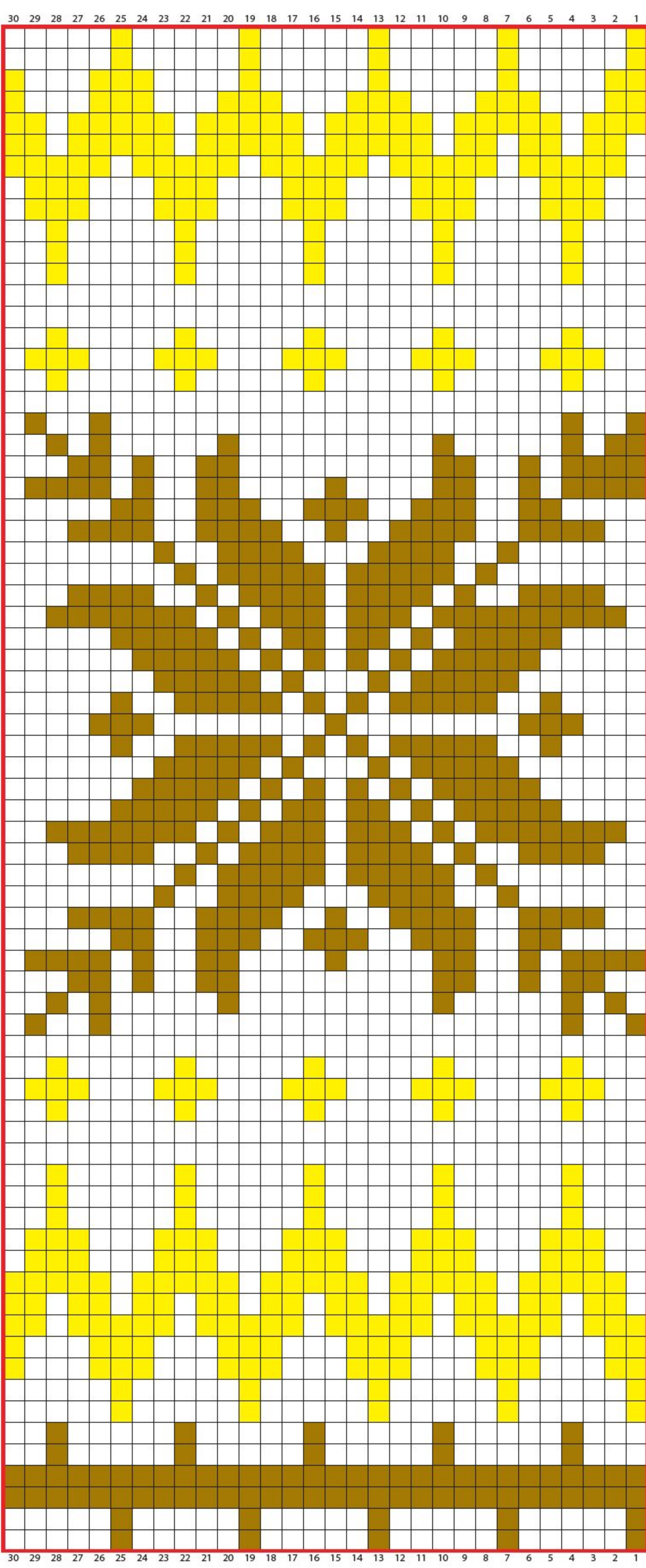

Zeichenerklärung

□ Farbe A    ■ Farbe B    ■ Farbe C    ■ Mustersatz 30 M



# ANLEITUNGEN

## FERTIGSTELLUNG

Die beiden Schalstücke in der Mitte mit Maschenstich zusammennähen.

## FRANSEN

Für die Fransen ca. 15 cm lange Fäden in Fb B und Fb C schneiden. Je ein Fransenbündel (je 2 Fäden in Fb B und Fb C) in jede 4. M der Querkante einknüpfen. Die Fransen nach dem Einknoten auf ca. 4 cm oder die gewünschte Länge zuschneiden. ■

# Modell 43 Mütze

## Einheitsgröße für Erwachsene

### Material

- 2 x 100 g Llama Hasa Fb 1002 Stone von Mirasol, 1 Rundstrick-Nd Nr. 6, 1 Rundstrick-Nd Nr. 6,5, 1 Nd-Spiel Nr. 6,5, 1 Zopf-Nd, Maschenmarkierer.

### Maschenprobe

- 13 M und 16 R = 10 x 10 cm (gl re mit Nd Nr. 6,5)

## MÜTZE

72 M mit Rundstricknadel 6,0 mm anschl, die M zur Rd schließen, den Rd-beginn mit einem MM kennzeichnen.

**Rd 1:** \* 1 M li, 2 M re 1 M li; ab \* wdh bis zum Ende.

Weitere 7 Runden in dieser Einteilung arbeiten.

**Rd 8:** \* 1 M li, 1 M re, M1, 1 M re, 2 M li, 2 M re, 2 M li, 1 M re, M1, 1 M re, 2 M li, 2 M re, 2 M li, M1, 2 M re, M1, 2 M li, 2 M re, 1 M li; ab \* noch 2 Male wdh—84 M.

Zur Rundnadel 6,5 mm wechseln und weiterarbeiten wie folgt:

**Rd 1:** \* 1 M li, C6B, C6F, 2 M li, C6F, C6B, 1 M li; ab \* wdh bis zum Ende.

**Rd 2:** \* 1 M li, 12 M re; ab \* wdh bis zum Ende.

Die letzte Rd noch weitere 6 Male arbeiten.

Diese 8 Runden bilden den Mustersatz.

Weiter in dieser Einteilung arbeiten bis die Mützenhöhe 17 cm beträgt, mit einer Musterreihe 8 enden.

## ABNAHMEN

**Hinweis:** Wechseln Sie zum Nadelspiel, sobald die Rundnadel zu unbequem wird.

**Rd 1:** \* 1 M li, die nächsten 3 M auf die Zopfnadel nehmen und hinter die Arbeit legen, 2 M re zusstr, 1 M re, dann 1 M re, 2 M re zus von der Zopfnadel str, die nächsten 3 M auf die Zopfnadel nehmen und vor die Arbeit legen, 1 M abh, 1 M re, psso, 1 M re, dann von der Zopfnadel 1 M re, 1 M abh, 1 M re, psso, dann 2 M li, die nächsten 3 M auf die Zopfnadel nehmen und vor die Arbeit legen, 1 M abh, 1 M re, psso, 1 M re, 1 M abh, 1 M re, psso von der Zopfnadel, die nächsten 3 M auf die Zopfnadel nehmen und hinter die Arbeit legen, 2 M re zusstr, 1 M re, dann 1 M re, 2 M re zusstr von der Zopfnadel, 1 M li; ab \* wdh bis zum Ende—60 M.

**Rd 2:** \* 1 M li, 8 M re, 1 M li; ab \* wdh bis zum Ende.

Die letzte Rd noch 2 Male wdh.

**Rd 5:** \* 1 M li, die nächsten 2 M auf die Zopfnadel nehmen und hinter die Arbeit legen, 2 M re, dann die 2 M von der Zopfnadel re zusstr, die nächsten 2 M auf die Zopfnadel nehmen und vor die Arbeit legen, 1 M abh, 1 M re, psso, dann die 2 M von der Zopfnadel re str, 2 M li, die nächsten 2 M auf die Zopfnadel nehmen und vor die Arbeit legen, 1 M abh, 1 M re, psso, dann die 2 M von der Zopfnadel re str, 2 M auf die Zopfnadel nehmen und hinter die Arbeit legen, 2 M re, dann die 2 M von der Zopfnadel re zusstr, 1 M li; ab \* wdh bis zum Ende—48 M.

**Rd 6:** \* 1 M li, 6 M re, 1 M li; ab \* wdh bis zum Ende.

**Rd 9:** \* 1 M li, die nächste M auf die Zopfnadel nehmen und hinter die Arbeit legen, 2 M re zusstr, dann die M von der Zopfnadel re str, die nächsten 2 M auf die Zopfnadel nehmen und vor die Arbeit legen, 1 M re, dann von der Zopfnadel 1 M abh, 1 M re, psso, 2 M li, die nächsten 2 M auf die Zopfnadel nehmen und vor die Arbeit legen, 1 M re, dann von der Zopfnadel 1 M abh, 1 M re, psso, die nächste M auf die Zopfnadel nehmen und hinter die Arbeit legen, 2 M re zusstr, dann von der Zopfnadel 1 M re str, 1 M li; ab \* wdh bis zum Ende—36 M.

**Rd 10:** \* 1 M li, 4 M re, 1 M li; ab \* wdh bis zum Ende.

**Rd 11:** \* 1 M li, 2 M re zusstr, 1 M abh, 1 M re, psso, 2 M li, 1 M abh, 1 M re, psso, 2 M re zusstr, 1 M li; ab \* wdh bis zum Ende—24 M.

Jetzt die 1. M der rechten Nadel zurück auf die li Nadel nehmen und den MM versetzen.

**Rd 12:** \* 2 M li zusstr, 2 M re zusstr; ab \* wdh bis zum Ende—12 M.

Faden abschneiden, durch die restlichen Maschen ziehen und gut vernähen. Die Mütze in Form bringen, die Pflegehinweise auf dem Garnetikett beachten. Eine Bommel mit 8 cm Durchmesser anfertigen und an der Mützenspitze befestigen. ■

# Modell 44 Schal

### Größe:

ca. 24 x 175 cm

### Material

- 5 x 100 g Llama Hasa Fb 1001 Snow von Mirasol, 1 Paar Strick-Nd Nr. 6, 1 Paar Strick-Nd Nr. 6,5

### Maschenprobe

- 13 M und 16 R = 10 x 10 cm (gl re mit Nd Nr. 6,5)

## SCHAL

42 M mit Nadel 6,0 mm anschl.

**R 1 (Hinreihe):** 2 M re, \* 2 M li, 2 M re; ab \* wdh bis zum Ende.

**R 2:** 4 M re, \* 2 M li, 2 M re; ab \* wdh bis zu den letzten 2 M, diese re str.

Die letzten 2 Reihen bilden die Einteilung: 2 kraus rechts gestrickte Randmaschen, die restlichen Maschen im 2/2-Rippenmuster. Weitere 3 Reihen in dieser Einteilung arbeiten, mit einer Hinreihe enden.

**R 6 (Rückreihe):** 4 M re, 1 M li, M1P, 1 M li, 2 M re, 2 M li, 2 M re, 1 M li, M1P, 1 M li, 2 M re, 2 M li, 2 M re, M1P, 2 M li, M1P, 2 M re, 2 M li, 2 M re, 1 M li, M1P, 1 M li, 2 M re, 2 M li, 2 M re, 1 M li, M1P, 1 M li, 4 M re—48 M.

Zu Nadel 6,5 mm wechseln und weiterarbeiten wie folgt:

**R1 (Hinreihe):** 2 M re, 2 M li, C6B, C6F, 2 M li, C6F, C6B, 2 M li, C6B, C6F, 2 M li, 2 M re.

**R 2:** 4 M re, (12 M li, 2 M re) x 3, 2 M re.

**R 3:** 2 M re, (2 M li, 12 M re) x 3, 2 M li, 2 M re.

**R 4–7:** (R 2 und 3) x 2.

**R 8:** Wie R 2.

Die letzten 8 Reihen bilden das Muster mit 2 kraus rechts gestrickten Randmaschen.

In dieser Einteilung weiterstr bis die Länge des Schals 172 cm beträgt, mit einer Musterreihe 1 enden (=Hinreihe).

Zu Nadel 6,0 mm wechseln.

**Nächste R (Rückreihe):** 4 M re, 3 M li, 2 M li verschr zusstr, 2 M li, 2 M li zusstr, 3 M li, 2 M re, 1 M li, 2 M li zusstr, 6 M li, 2 M li verschr zusstr, 1 M li, 2 M re, 3 M li, 2 M li verschr zusstr, 2 M li, 2 M li zusstr, 3 M li, 4 M re—42 M.

Jetzt im Rippenmuster str wie folgt:

**R 1 (Hinreihe):** 2 M re, \* 2 M li, 2 M re; ab \* wdh bis zum Ende.

**R 2:** 4 M re, \* 2 M li, 2 M re, ab \* wdh bis zu den letzten 2 M, diese re str.

Diese 2 Reihen bilden das Rippenmuster mit 2 kraus rechts gestrickten Randmaschen.

Weitere 4 R in dieser Einteilung arbeiten, mit einer Rückreihe enden. Alle M im Muster abk. Den Schal spannen, anfeuchten und trocknen lassen. Die Pflegehinweise auf dem Garnetikett beachten. ■

# Modell 45 Handschuhe

## Einheitsgröße für Erwachsene

### Material

- 1 x 100 g Llama Hasa Fb 1003 Slate von Mirasol, 1 Nd-Spiel Nr. 5,5, 1 Nd-Spiel Nr. 6,5, Maschenmarkierer.

### Maschenprobe

- 13 M und 16 R = 10 x 10 cm (gl re mit Nd Nr. 6,5)

## HANDSCHUHE LINKER HANDSCHUH

28 M mit Nadelspiel 5,5 mm anschl. Die M zur Rd schließen, den Rd-beginn mit einem MM kennzeichnen.

**Rd 1:** \* 2 M re, 2 M li; ab \* wdh bis zum Ende.

Die letzte Runde bildet das Muster.

Weitere 13 Runden im Rippenmuster arbeiten.

Zu Nadelspiel 6,5 mm wechseln.



**Nächste Rd:** 3 M re, M1, 4 M re, M1, 8 M re, 1 M li, 1 M re, M1, 8 M re, M1, 1 M re, 1 M li, 1 M re—32 M.  
Weiterstr wie folgt:  
**Rd 1:** 17 M re, 1 M li, C6B, C6F, 1 M li, 1 M re.  
**Rd 2:** 17 M re, 1 M li, 12 M re, 1 M li, 1 M re.  
Die letzte Rd noch 2 Male wdh.

**DAUMENZWICKEL**  
**Rd 5:** 13 M re, M1, 3 M re, M1, 1 M re, 1 M li, 12 M re, 1 M li, 1 M re—34 M.  
**Rd 6:** 19 M re, 1 M li, 12 M re, 1 M li, 1 M re.  
Die letzte Rd noch 2 Male wdh.  
**Rd 9:** 13 M re, M1, 5 M re, M1, 1 M re, 1 M li, C6B, C6F, 1 M li, 1 M re—36 M.  
**Rd 10:** 21 M re, 1 M li, 12 M re, 1 M li, 1 M re.  
**Rd 11:** 13 M re, M1, 7 M re, M1, 1 M re, 1 M li, 12 M re, 1 M li, 1 M re—38 M.  
**Rd 12:** 23 M re, 1 M li, 12 M re, 1 M li, 1 M re.

**DAUMEN**  
**Nächste Rd:** 13 M re, die nächsten 9 M stilllegen (=Daumenmaschen), 1 M re, 1 M li, 12 M re, 1 M li, 1 M re bis zum Ende—29 M.  
Über diese 29 M weiterstr wie folgt:  
**Rd 1:** 14 M re, 1 M li, 12 M re, 1 M li, 1 M re.  
Die letzte Rd noch 2 Male arbeiten.  
**Rd 4:** 14 M re, 1 M li, C6B, C6F, 1 M li, 1 M re.  
**Rd 5–11:** Wie Rd 1.  
**Rd 12:** Wie Rd 4.

**ABNAHMEN**  
**Rd 1:** 1 M re, 1 M abh, 1 M re, psso, 7 M re, 2 M re zusstr, 2 M re, 1 M abh, 1 M re, psso, 10 M re, 2 M re zusstr, 1 M re—25 M.  
**Rd 2 und jede weitere 2. Reihe:** Alle M re.  
**Rd 3:** 1 M re, 1 M abh, 1 M re, psso, 5 M re, 2 M re zusstr, 2 M re, 1 M abh, 1 M re, psso, 8 M re, 2 M re zusstr, 1 M re—21 M.  
**Rd 5:** 1 M re, 1 M abh, 1 M re, psso, 3 M re, 2 M re zusstr, 2 M re, 1 M abh, 1 M re, psso, 6 M re, 2 M re zusstr, 1 M re—17 M.  
**Rd 7:** 1 M re, 1 M abh, 1 M re, psso, 1 M re, 2 M re zusstr, 2 M re, die nächsten 2 M gleichzeitig wie zum Rechtsstr von der linken auf die rechte Nadel abh, 2 M re zusstr, p2sso, 1 M re, 3 M re zusstr, 1 M re.  
\*\* Die 10 restlichen Maschen auf 2 Strumpfstricknadeln verteilen, dabei die ersten 5 Maschen auf die 1. Nadel und die letzten 5 M auf die 2. Nadel nehmen und die Maschen zusammenfügen.\*\*\*

**DAUMEN**  
Die 9 stillgelegten M gleichmäßig auf 3 Strumpfstricknadeln verteilen (=3 Maschen auf jeder Nadel), dann den Arbeitsfaden von der Vorderseite wieder aufnehmen und 7 Rd re str.  
**Rd 8:** 1 M re, 4 x 2 M re zusstr. Faden abschneiden und durch die restlichen Maschen ziehen, fest anziehen und gut vernähen.

**RECHTER HANDSCHUH**  
28 M mit Nadelspiel 5,5 mm anschl. Die M zur Rd schließen, den Rd-beginn mit einem MM kennzeichnen.  
**Rd 1:** \* 2 M li, 2 M re; ab \* wdh bis zum Ende.  
Die letzte Runde bildet das Muster.  
Weitere 13 Runden im Rippenmuster arbeiten.  
Zu Nadelspiel 6,5 mm wechseln.

**Nächste Rd:** 1 M re, 1 M li, 1 M re, M1, 8 M re, M1, 1 M re, 1 M li, 8 M re, M1, 4 M re, M1, 3 M re—32 M.  
Weiterstr wie folgt:  
**Rd 1:** 1 M re, 1 M li, C6B, C6F, 1 M li, 17 M re.  
**Rd 2:** 1 M re, 1 M li, 12 M re, 1 M li, 17 M re.  
Die letzte Rd weitere 2 Male arbeiten.

**DAUMEN**  
**Rd 5:** 1 M re, 1 M li, 12 M re, 1 M li, 1 M re, M1, 3 M re, M1, 13 M re—34 M.  
**Rd 6:** 1 M re, 1 M li, 12 M re, 1 M li, 19 M re.  
Die letzte Rd noch 2 Male wdh.  
**Rd 9:** 1 M re, 1 M li, C6B, C6F, 1 M li, 1 M re, M1, 5 M re, M1, 13 M re—36 M.  
**Rd 10:** 1 M re, 1 M li, 12 M re, 1 M li, 21 M re.  
**Rd 11:** 1 M re, 1 M li, 12 M re, 1 M li, 1 M re, M1, 7 M re, M1, 21 M re—38 M.  
**Rd 12:** 1 M re, 1 M li, 12 M re, 1 M li, 23 M re.

**DAUMEN**  
**Nächste Rd:** 1 M re, 1 M li, 12 M re, 1 M li, 1 M re, die nächsten 9 M stilllegen (=Daumen), 13 M re—29 M.  
Jetzt über diese 29 M arbeiten wie folgt:  
**Rd 1:** 1 M re, 1 M li, 12 M re, 1 M li, 14 M re.  
Die letzte Rd noch 2 Male wdh.  
**Rd 4:** 1 M re, 1 M li, C6B, C6F, 1 M li, 14 M re.  
**Rd 5–11:** Wie Rd 1.  
**Rd 12:** Wie Rd 4.

**ABNAHMEN**  
**Rd 1:** 1 M re, 1 M abh, 1 M re, psso, 10 M re, 2 M re zusstr, 2 M re, 1 M abh, 1 M re, psso, 7 M re, 2 M re zusstr, 1 M re—25 M.  
**Rd 2 und alle weiteren geradzahligen Rd:** Alle M re str.  
**Rd 3:** 1 M re, 1 M abh, 1 M re, psso, 8 M re, 2 M re zusstr, 2 M re, 1 M abh, 1 M re, psso, 5 M re, 2 M re zusstr, 1 M re—21 M.  
**Rd 5:** 1 M re, 1 M abh, 1 M re, psso, 6 M re, 2 M re zusstr, 2 M re, 1 M abh, 1 M re, psso, 3 M re, 2 M re zusstr, 1 M re—17 M.  
**Rd 7:** 1 M re, die nächsten 2 M wie zum Rechtsstricken auf einmal von der linken auf die rechte Nadel heben, 2 M re zusstr, p2sso, 1 M re, 3 M re zusstr, 2 M re, 1 M abh, 1 M re, psso, 1 M re, 2 M re zusstr, 1 M re.  
Den rechten Handschuh wie den linken Handschuh von \*\* bis \*\*\* fertigstellen.

**DAUMEN**  
Wie am linken Handschuh arbeiten.  
Die Handschuhe spannen, anfeuchten und trocknen lassen. Die Pflegehinweise auf dem Garnetikett beachten. ■

Modell 46  
Schal

**Größe:**  
ca. 35 x 193 cm

**Material**

- 4 x 100 g Big Merino Wool Fb 02 Mushroom von Juniper Moon Farm, 1 Paar Strick-Nd Nr. 15.

**Maschenprobe**

- 7 M und 15 R = 10 x 10 cm

**SCHAL**  
26 M mit Nadel 15,0 mm anschl und stricken wie folgt:  
**R 1:** Alle M re verschränkt stricken.  
**R 2:** 1 M abheben, dann rechts stricken bis zum Ende.  
R 2 stets wiederholen bis die Länge des Schals 193 cm beträgt, dann alle Maschen abketten. ■

Modelle 47 und 48  
Mütze und Fäustlinge

**Größen Mütze:**  
51 (57; 63,5) cm Umfang

**Größen Schal:**  
18 (20,5) cm Umfang, 23 (25,5) cm Länge

**Material**

- 1 x 100 g Patagonia Fb 102 Smoked (A), 1 x 100 Patagonia Hand Paints Fb 1001 Mojave (B) von Juniper Moon Farm, 1 Rundstrick-Nd Nr. 3, 1 Rundstrick-Nd Nr. 3,5 (je 40 cm), 1 Nd-Spiel Nr. 2,75, 1 Nd-Spiel Nr. 3,25, 1 Nd-Spiel Nr. 3,5, Garnreste, Maschenmarkierer und Vernäh-Nd.

**Maschenprobe**

- **Mütze:** 26 M und 30 Rd = 10 x 10 cm (mehrfarbiges Muster)
- **Fäustlinge:** 28 M und 32 R = 10 x 10 cm (mehrfarbiges Muster)

**MÜTZE**  
**A:** 102 (120: 136) M mit der kleineren Nadel anschl, zur Rd schließen und den Rd-beginn kennzeichnen.  
24 Rd nach der Strickschrift für das Bienenkorbmuster arbeiten, dann 1 Rd li str.  
1 Rd re str und dabei gleichmäßig 6 M zunehmen—108 (126: 144) M. Zur größeren Nadel wechseln und der Strickschrift für die Hummel folgen. Farbe B ist die Basis-, Farbe A die Schmuckfarbe. Das Muster 6 (7: 8) Male über die Runde arbeiten. Rd 1–48 der Strickschrift fertig stellen, dann B abschneiden und nur mit A weiterstr.

**BASISRUNDE FÜR DIE MÜTZENABNAHMEN:**  
Ssk, 14 M li, 2 M re zusstr; ab \* 6 (7: 8) Male über die gesamte Rd arbeiten—96 (112: 128) M. Jetzt wieder der Abnahmestrickschrift für die Hummel folgen, dabei den Rapport 6 (7: 8) Male über die Rd wdh. Die Rd 1–18 stricken—6 (7: 8) M.

**FERTIGSTELLUNG**  
Faden abschneiden, dabei ein 20,5 cm langes Ende lassen. Dieses Fadenende auf eine Vernähnadel ziehen, durch die restlichen Maschen ziehen, fest anziehen und gut vernähen. Die Maschen so vernähen, dass keine Lücken sichtbar sind. Die Nadel auf die Innenseite der Mütze ziehen und dort alle Fäden vernähen.



FÄUSTLINGE

Die Fäustlinge werden zunächst ohne Daumen gestrickt. Die Daumen werden später angearbeitet.

Die oberen Enden der Fäustlinge werden zusammengenäht. Außer den Platzierungen für die Daumen werden beide Fäustlinge gleich gearbeitet.

42 (48) M in Farbe A mit dem kleineren Nadelspiel anschl, zur Rd schließen, den Rd-beginn nach der 1. Mkennzeichnen. Jetzt nach dem Hummelmuster arbeiten, dabei nach der ersten Masche eine Markierung anbringen. Rd 1–24 der Strickschrift arbeiten, dann 1 Rd li str. 1 Rd re str, dabei gleichmäßig 4 M zunehmen –46 (52) M.

Zum größeren Nadelspiel wechseln, Farbe B als Hintergrundfarbe benutzen und der Strickschrift für die Größe S/M oder M/L folgen. Beachten Sie die unterschiedlichen Positionierungen für die Daumen.

Die Daumenposition arbeiten wie folgt:

Im Muster str bis zur Stelle für den Daumen, dann 8 (9) M mit dem Restgarn stricken, die soeben gestrickten Maschen zurück auf die linke Nadel nehmen und weiter im Muster mit dem „Hauptgarn“ im Muster stricken bis 26 (28) M übrig sind.

Jetzt die Maschen auf 2 Strumpfstricknadeln verteilen (für die Handfläche und den Handrücken) = 13 (14) M pro Nadel. Die Maschen zusammenfügen wie angegeben.

MASCHEN ZUSAMMENFÜGEN  
MATRATZENSTICH

Mit einer Vernähnaedel arbeiten und die Arbeit von der hinteren Nadel aus beginnen und immer unter den Strumpfstricknadeln nähen wie folgt:

**Basis:** Die Vernähnaedel in die 1. M der vorderen Strumpfnadel wie zum Linksstricken schieben, den Faden durchziehen, dabei die Masche auf der Strumpfnadel lassen, dann die Vernähnaedel in die 1. Masche der hinteren Strumpfnadel wie zum Rechtsstricken schieben und den Faden durchziehen, dabei die Masche auf der Strumpfnadel lassen.

Weiter arbeiten: Die Vernähnaedel in die 1. Masche der vorderen Strumpfnadel wie zum Rechtsstricken schieben, die Masche von der Strumpfnadel gleiten lassen, dann die Vernähnaedel mit dem Faden durch die nächste Masche der vorderen Strumpfnadel wie zum Linksstricken schieben, dabei die Masche auf der Nadel lassen – die Vernähnaedel in die 1. Masche der hinteren Strumpfnadel wie zum Linksstricken schieben, dann die Masche von der Nadel gleiten lassen, dann die Vernähnaedel mit dem Faden in die nächste Masche der vorderen Strumpfnadel wie zum Rechtsstricken schieben, dabei die Masche auf der Strumpfnadel lassen. In dieser Weise weiter arbeiten bis alle Maschen verbunden sind. Beachten Sie beim Nähen, dass dieselbe Dichte wie beim Stricken erzielt wird.

FERTIGSTELLUNG

Die Vernähnaedel mit dem Faden auf die Innenseite des Handschuhs schieben, dann alle Fäden vernähen und den Daumen arbeiten. Der Daumen wird in Farbe A mit dem größeren Nadelspiel gearbeitet.

DAUMEN

Der Daumen wird an der Stelle eingearbeitet, wo mit dem Restgarn gestrickt wurde.

- 1. Die Maschen unter und über dem Restgarn mit Nadel 3,25 mm aufnehmen.
- 2. Das Restgarn von den entfernen.
- 3. Der Daumen wird begonnen, indem 1 M neben den Maschen auf der vorderen Nadel herausgestrickt wird, dann die Maschen der ersten Nadel gestrickt werden.
- 4. 2 Maschen aus der Kante herausstricken an der Stelle zwischen vorderer und hinterer nadel.
- 5. Über die Maschen der 2. Nadel stricken, dabei nach der letzten Masche noch 1 Masche herausstricken.
- 6. Nach Vollendung dieser Runde werden die Maschen auf 3 Strumpfnadeln verteilt. Insgesamt sind es 20 (22) Maschen.

Bienenkorb  
zu Modell 47/48

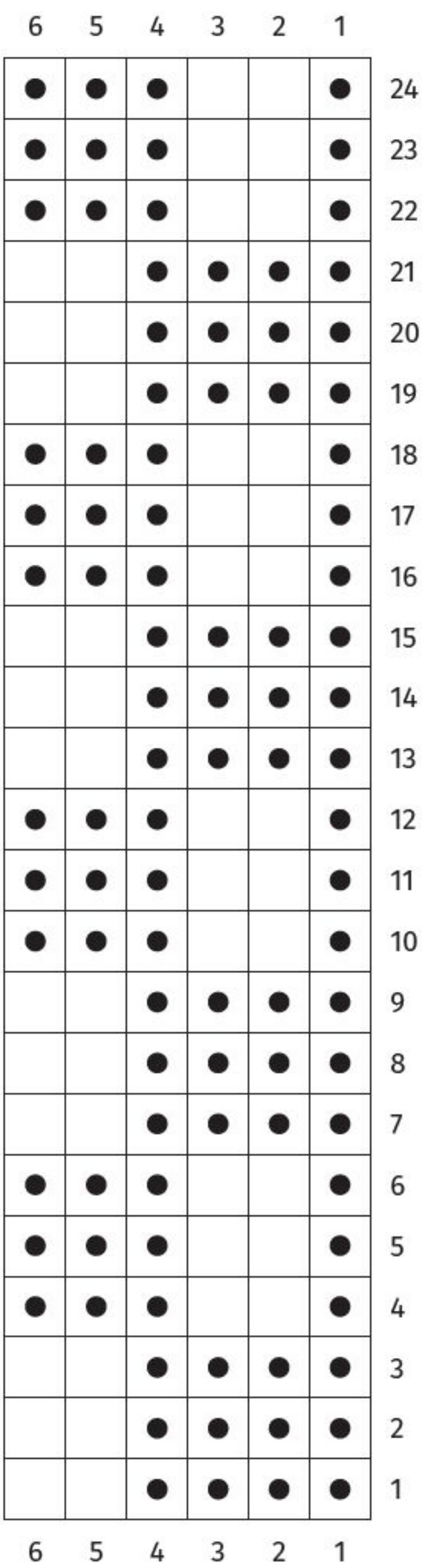

- Zeichenerklärung
- Farbe A
  - Farbe B
  - 2 M re zusstr
  - ssk
  - keine Masche

- Zeichenerklärung
- re str
  - li str
  - 2 M re zusstr
  - ssk
  - keine Masche

Abnehmen Mütze

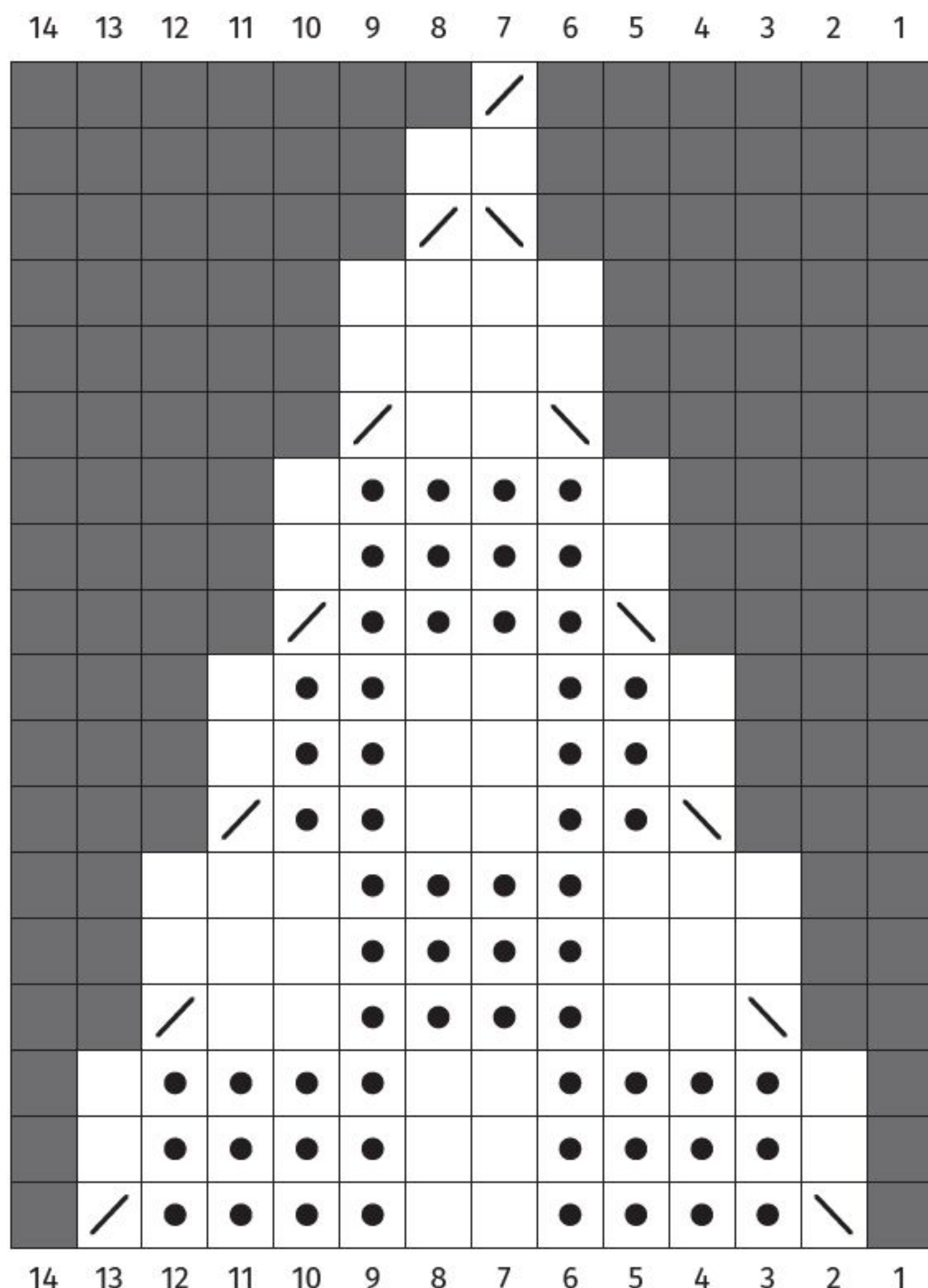

Rd 1: 2 M re zusstr, 8 M re, ssk, 2 M re zusstr, 8 M re, ssk – 16 (18) M. Beim Stricken dieser Rd werden alle eventuell vorhandenen Lücken im Gestrick geschlossen. Glatt re in Rd arbeiten bis die Daumenhöhe 5 (6,5) cm beträgt, dann die Spitze arbeiten wie folgt:

Rd 1: \* 2 M re, 2 M re zusstr; ab \* wdh bis zum Ende – 12 (14) M.

Rd 2: Alle M re str.

Rd 3: \* 1 M re, 2 M re zusstr; ab \* wdh bis zum Ende – 8 (10) M.

Rd 4: Alle M re str.

Rd 5: \* 2 M re zusstr; ab \* wdh bis zum Ende – 4 (5) M.

Faden abschneiden, durch die restlichen Maschen ziehen, fest anziehen und gut vernähen. ■

Strickschrift finden Sie auch auf Seite 59 + 60

Mütze zu Modell 47/48

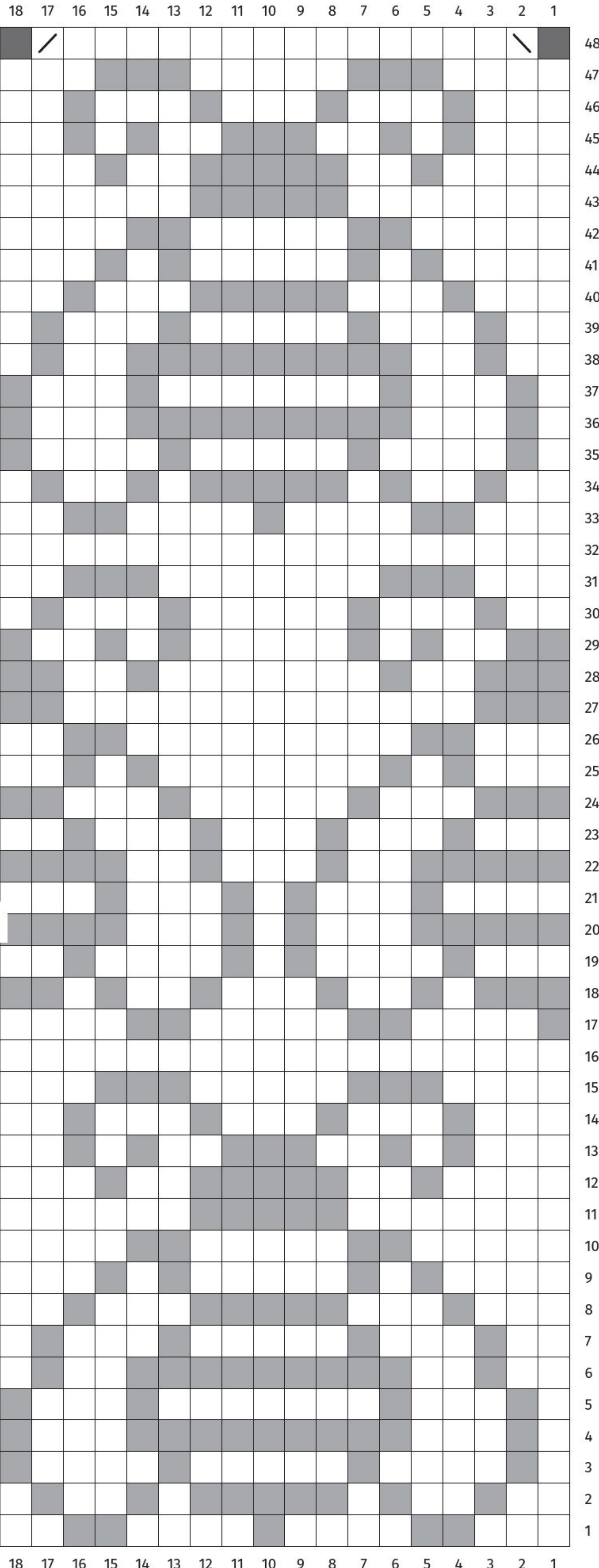



Fäustlinge Größe M/L zu Modell 47/48

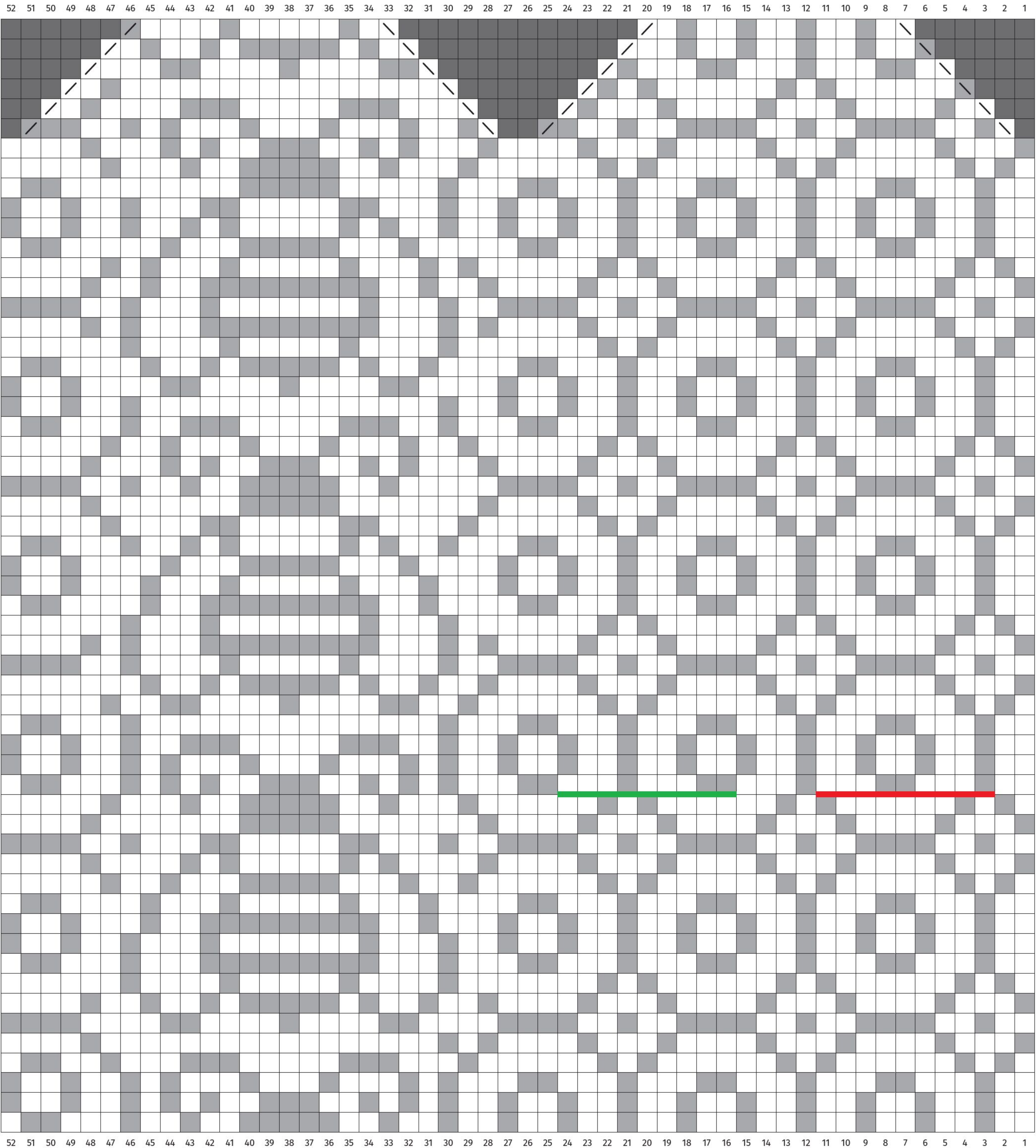

Zeichenerklärung

- ☐ Farbe B
- ☐ Farbe A
- ☐ re str
- ☒ 2 M re zusstr
- ☒ ssk
- ☐ Platzierung linker Daumen
- ☐ Platzierung rechter Daumen
- ☐ keine Masche



Fäustlinge Größe S/M zu Modell 47/48

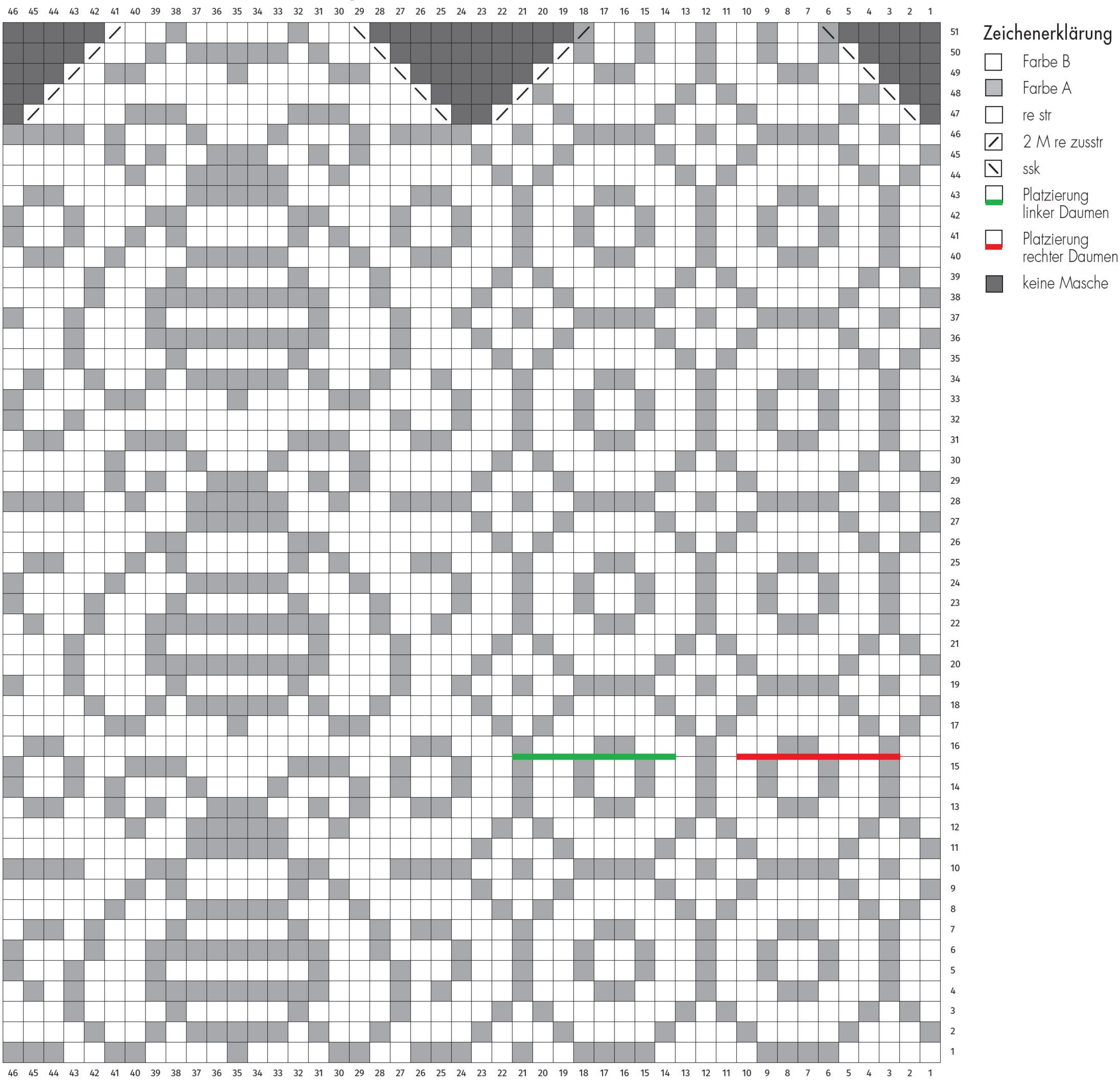

Modell 49  
Schal

Größe:  
ca. 33 x 184 cm

Material  
• 4 x 100 g Santa Cruz Organic Merino  
Fb 116 Saffron von Juniper Moon Farm,  
1 Paar StrickNd Nr. 5, 1 ZopfNd, 5 Knöpfe.

Maschenprobe  
• 20 M und 24 R = 10 x 10 cm  
(Zopfmuster 2 mit Nd Nr. 5)

STRICKMUSTER  
**2x2 Rippenmuster:** M-Zahl teilbar durch 4  
**Hinr:** 2 M re, 2 M li im Wechsel, enden mit  
2 M re. In den Rückr die M str wie sie  
erscheinen.  
**Glatt Links:** Hinr li M, Rückr re M.  
**Zopfmuster 1:** Mustersatz über 8 M.  
Nach Strickschrift 1 str. Gezeichnet sind  
Hin- und Rückr. 1. – 14. R stets wdh.

**Zopfmuster 2:** M-Zahl teilbar durch 10+1.  
Nach Strickschrift 2 str. Gezeichnet sind  
Hin- und Rückr. Den MS stets wdh und mit der  
M nach dem MS enden. 1. – 6. R stets wdh.  
**Zopfmuster 3:** M-Zahl teilbar durch 8+4.  
Nach Strickschrift 3 str. Gezeichnet sind  
Hin- und Rückr. Mit den M vor dem MS  
beginnen, den MS stets wdh und mit den M  
nach dem MS enden. 1. – 8. R stets wdh.  
**Zopfmuster 4:** M-Zahl teilbar durch 14+10.  
Nach Strickschrift 4 str. Gezeichnet sind Hin-  
und Rückr. Mit den M vor dem MS beginnen,  
den MS stets wdh. 1. – 28. R stets wdh.



Strickschrift 1 zu Modell 49

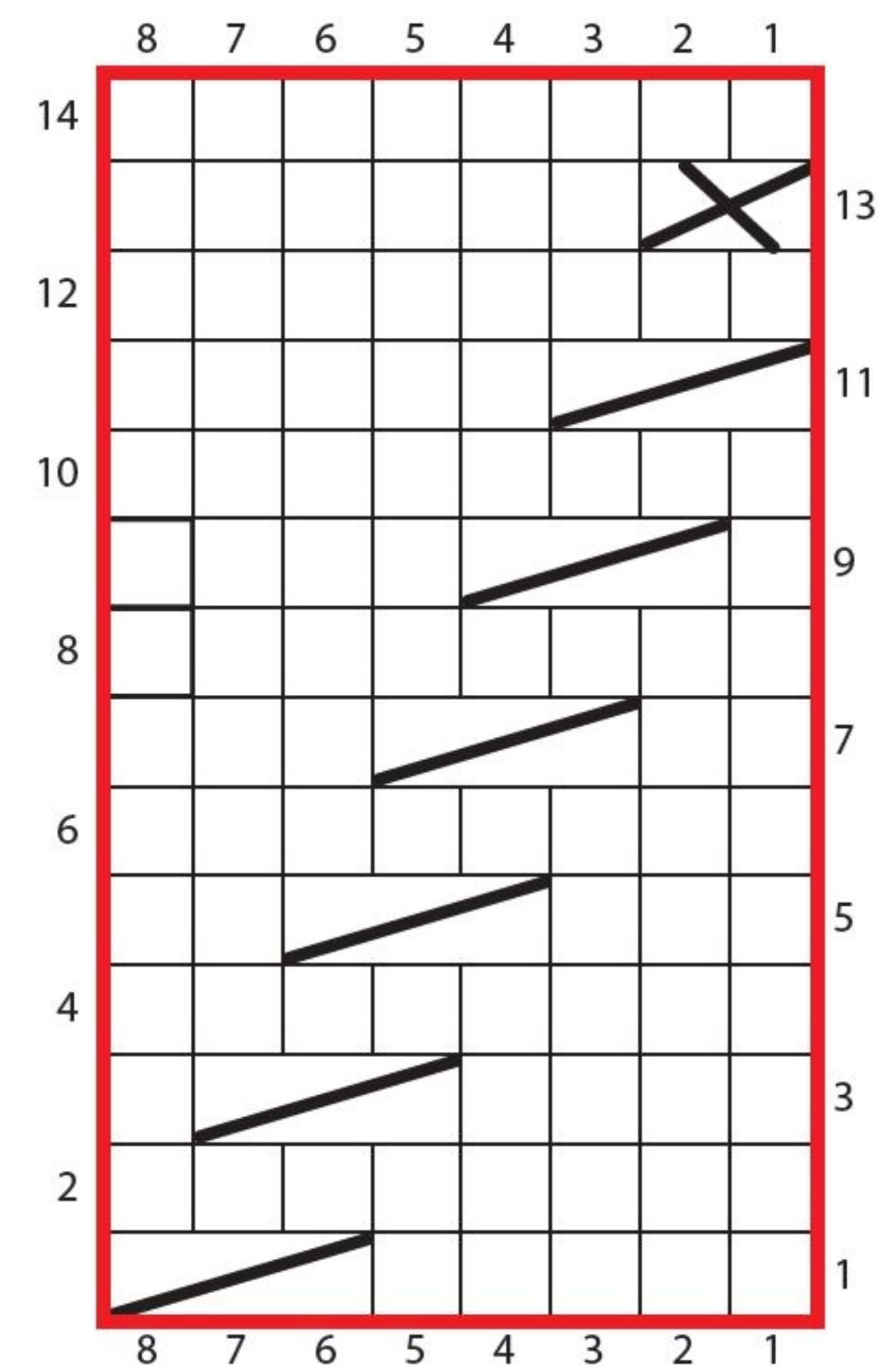

- Legende
- 1 M glatt re (Hintr re M, Rückr li M)
  - ⊗ 1 M auf eine Zopf-N hinter die Arbeit legen, 1 M re, dann die M der Zopf-N re str
  - ▬ 1 M auf eine Zopf-N hinter die Arbeit legen, 2 M re, dann die M der Zopf-N re str
  - MS 8 M

Strickschrift 2 zu Modell 49

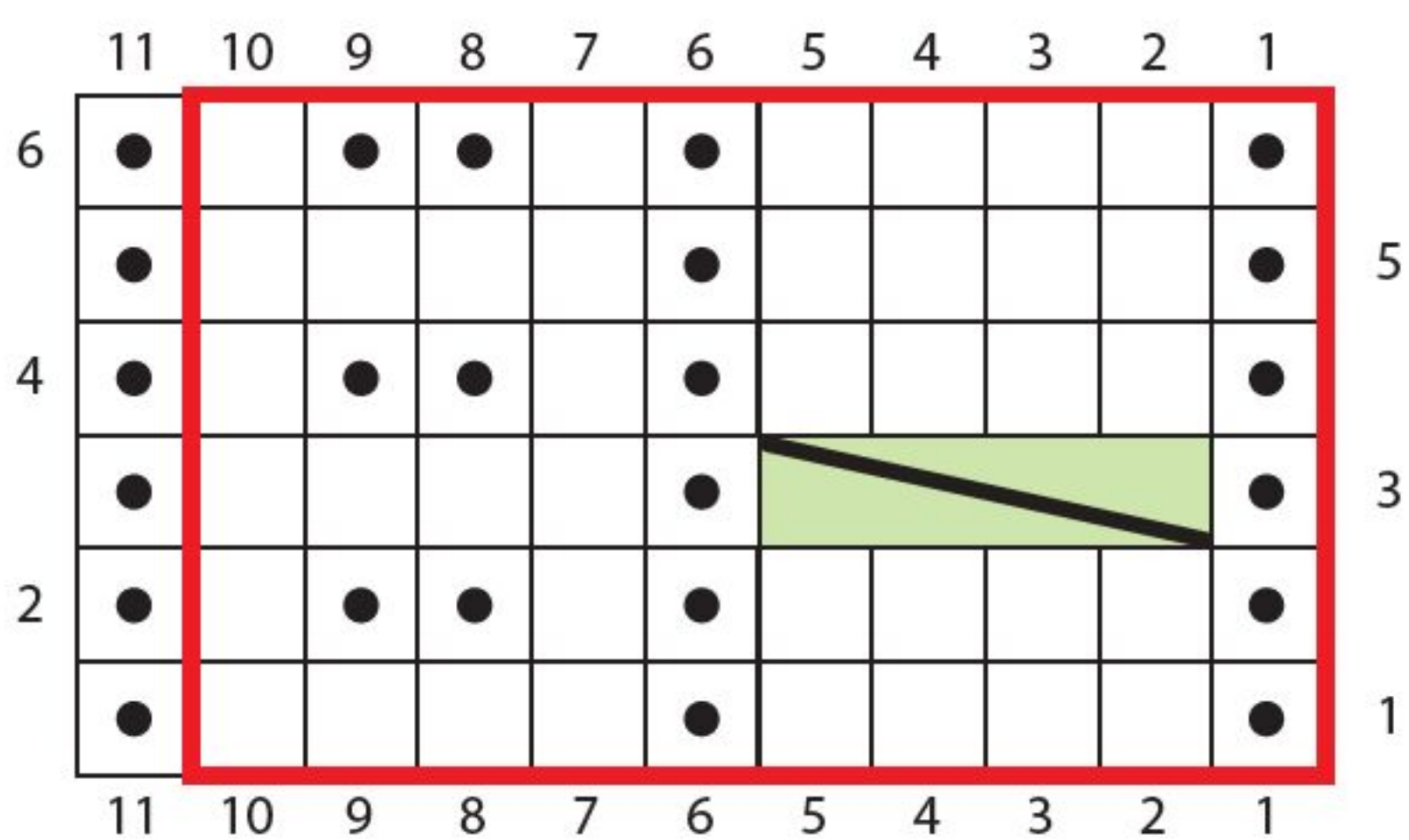

- Legende
- 1 M glatt re (Hintr re M, Rückr li M)
  - ◼ 1 M glatt li (Hintr li M, Rückr re M)
  - ▬ 2 M auf eine Zopf-N vor die Arbeit legen, 2 M re, dann die 2 M der Zopf-N re str
  - MS 10 M

Strickschrift 4 zu Modell 49

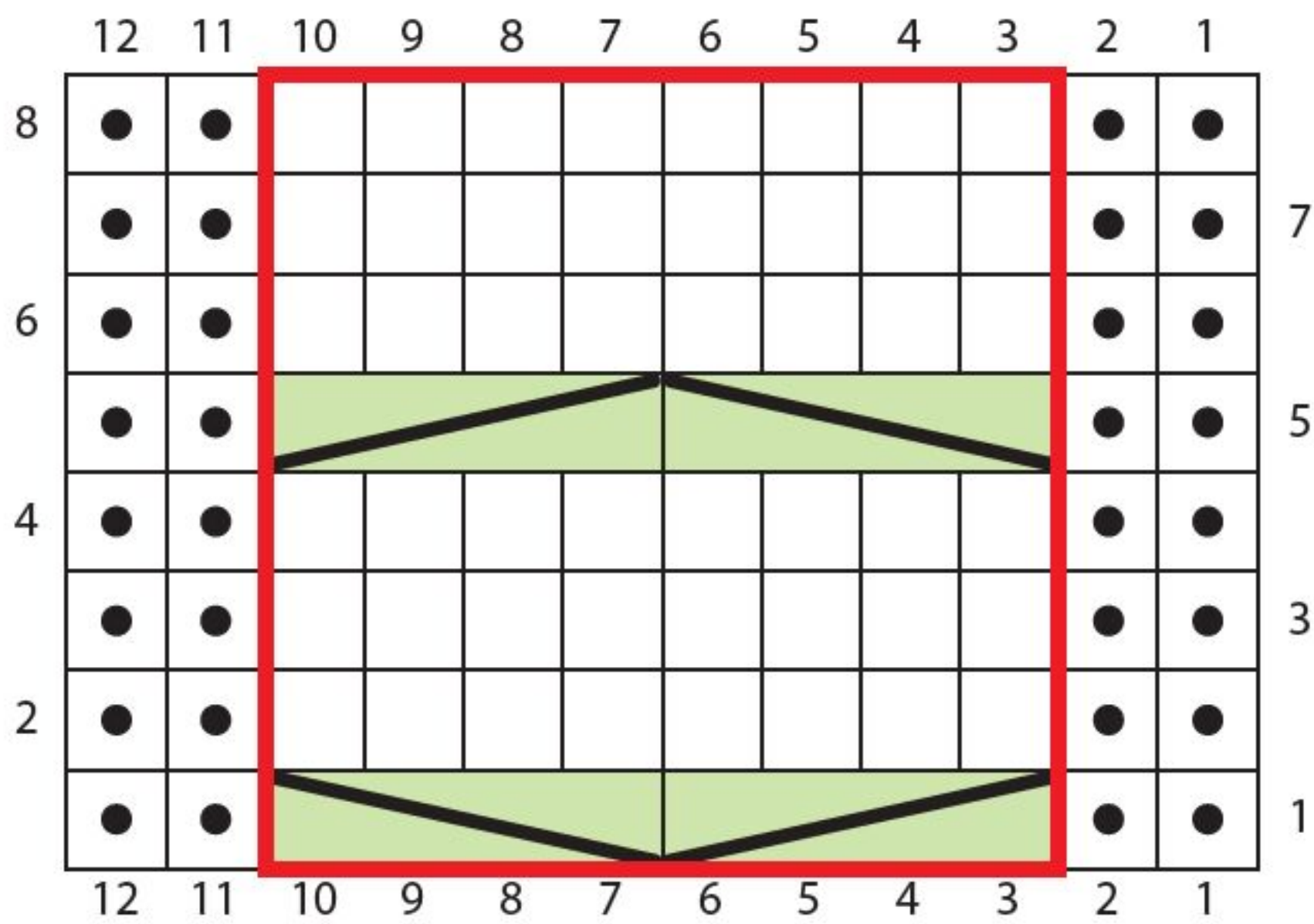

- Legende
- 1 M glatt re (Hintr re M, Rückr li M)
  - ◼ 1 M glatt li (Hintr li M, Rückr re M)
  - ▬ 2 M auf eine Zopf-N vor die Arbeit legen, 2 M re, dann die 2 M der Zopf-N re str
  - ▬ 2 M auf eine Zopf-N hinter die Arbeit legen, 2 M re, dann die 2 M der Zopf-N re str
  - MS 8 M

Strickschrift 4 zu Modell 49

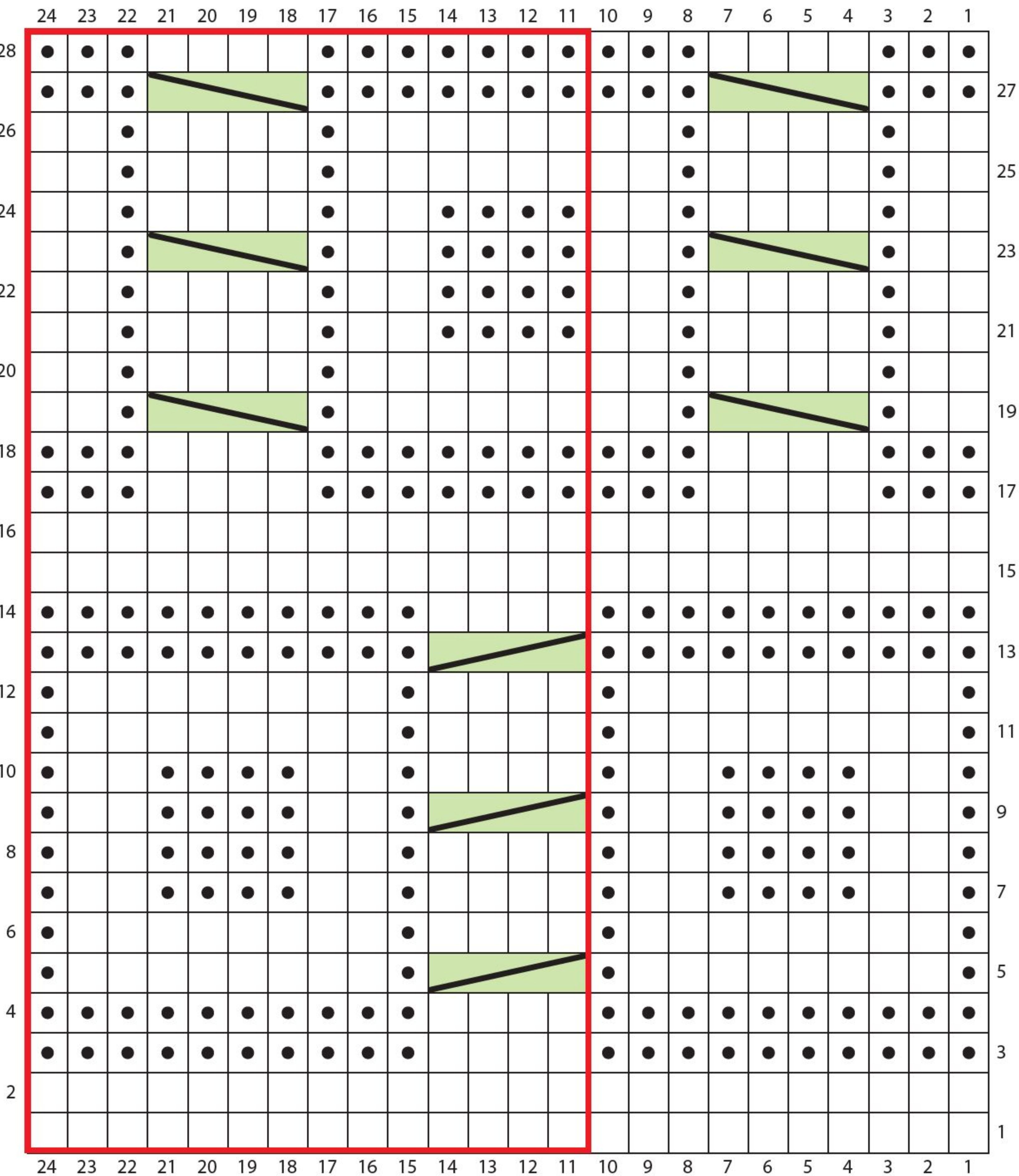

- Legende
- 1 M glatt re (Hintr re M, Rückr li M)
  - ◼ 1 M glatt li (Hintr li M, Rückr re M)
  - MS 14 M
  - ▬ 2 M auf eine Zopf-N vor die Arbeit legen, 2 M re, dann die 2 M der Zopf-N re str
  - ▬ 2 M auf eine Zopf-N hinter die Arbeit legen, 2 M re, dann die 2 M der Zopf-N re str

Strickschrift 5 zu Modell 49

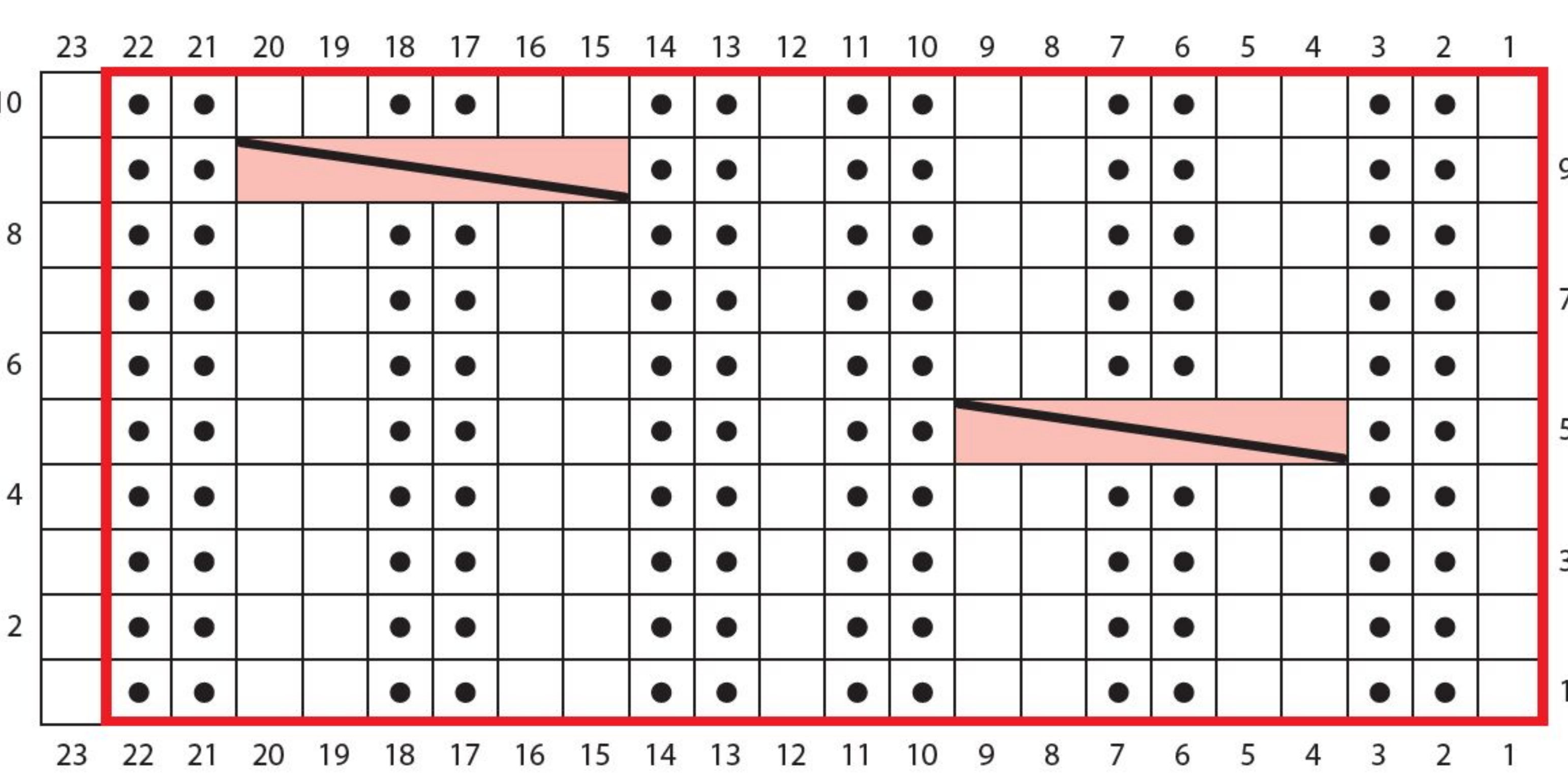

- Legende
- 1 M glatt re (Hintr re M, Rückr li M)
  - ◼ 1 M glatt li (Hintr li M, Rückr re M)
  - MS 22 M
  - ▬ 4 M auf eine Zopf-N vor die Arbeit legen. 2 M re. Die 2 li M von der Zopf-N zurück auf die linke N heben, die restl 2 M auf der Zopf-N hinter die Arbeit legen, von der linken N 2 M li, dann die 2 M der Zopf-N re str



# ANLEITUNGEN

**Zopfmuster 5:** M-Zahl teilbar durch 22+1.  
Nach Strickschrift 5 str. Gezeichnet sind  
Hin- und Rückr. Den MS stets wdh und mit der  
M nach dem MS enden. 1. – 10. R stets wdh.  
**Randmaschen als Schlingenrand:**

Die 1. M re verschränkt abheben, die letzte M  
li verschränkt str.

**Hinweis:** Die Zu- und Abnahmen für das  
nächste Zopfmuster werden immer innerhalb  
des mittl Zopfmusters ausgeführt.

## SCHAL

64 M anschlagen und 1 Rückr li M str.  
Dann 4 cm zwischen den RdM im 2x2  
Rippenmuster str. Weiter 22 cm in folgender  
Mascheneinteilung str:

RdM, 2 M glatt li, 8 M Zopfmuster 1, 2 M  
glatt li, 41 M Zopfmuster 2, 2 M glatt li, 8 M  
Zopfmuster 1, 2 M glatt li, RdM, dabei in der  
1. R 3 M zun = 67 M.

Dann 22 cm in folgender Mascheneinteilung str:  
RdM, 2 M glatt li, 8 M Zopfmuster 1, 2 M  
glatt li, 44 M Zopfmuster 3, 2 M glatt li, 8 M  
Zopfmuster 1, 2 M glatt li, RdM, dabei in der  
1. R 3 M zun = 70 M.

Dann 22 cm in folgender Mascheneinteilung str:  
RdM, 2 M glatt li, 8 M Zopfmuster 1, 2 M  
glatt li, 38 M Zopfmuster 4, 2 M glatt li, 8 M  
Zopfmuster 1, 2 M glatt li, RdM, dabei in der  
1. R 6 M abn = 64 M.

Dann 22 cm in folgender Mascheneinteilung str:  
RdM, 2 M glatt li, 8 M Zopfmuster 1, 2 M  
glatt li, 45 M Zopfmuster 5, 2 M glatt li, 8 M  
Zopfmuster 1, 2 M glatt li, RdM, dabei in der  
1. R 7 M zun = 71 M.

Dann 22 cm in folgender Mascheneinteilung str:  
RdM, 2 M glatt li, 8 M Zopfmuster 1, 2 M  
glatt li, 41 M Zopfmuster 2, 2 M glatt li, 8 M  
Zopfmuster 1, 2 M glatt li, RdM, dabei in der  
1. R 4 M abn = 67 M.

Dann 22 cm in folgender Mascheneinteilung str:  
RdM, 2 M glatt li, 8 M Zopfmuster 1, 2 M  
glatt li, 44 M Zopfmuster 3, 2 M glatt li, 8 M  
Zopfmuster 1, 2 M glatt li, RdM, dabei in der  
1. R 3 M zun = 70 M.

Dann 22 cm in folgender Mascheneinteilung str:  
RdM, 2 M glatt li, 8 M Zopfmuster 1, 2 M  
glatt li, 45 M Zopfmuster 5, 2 M glatt li, 8 M  
Zopfmuster 1, 2 M glatt li, RdM, dabei in der  
1. R 1 M zun = 71 M.

Dann 22 cm in folgender Mascheneinteilung str:  
RdM, 2 M glatt li, 8 M Zopfmuster 1, 2 M  
glatt li, 38 M Zopfmuster 4, 2 M glatt li, 8 M  
Zopfmuster 1, 2 M glatt li, RdM, dabei in der  
1. R 7 M abn = 64 M.

Dann zwischen den RdM im 2x2 Rippenmuster  
weiter str, dabei in der 3. R 5 Knopflöcher  
einarbeiten. Für ein Knopfloch 1 U, 2 M re  
zus str, den U in der Rückr mustergemäß str.  
Das erste und das letzte Knopfloch mit 4 cm  
Abstand zu den seiti Kanten, die restl Knopflöcher  
gleichmäßig verteilt dazwischen arb. Nach 4 cm  
im 2x2 Rippenmuster alle M abketten.

## FERTIGSTELLUNG

Den Schal vorsichtig dämpfen oder spannen,  
und dabei die Unterschiede in den Maschen-  
zahlen ausgleichen. Die Knöpfe annähen. ■

## Modell 50 Halswärmer in Multicolor oder Rot

**Größe:**  
ca. 58 cm Umfang, 71 cm Länge

### Material

- Multicolor: 1 x 100 g Fairy Floss Fb 1002  
Enchanted
- Rot: 1 x Fairy Floss Fb 1003 Pixie  
je von Juniper Moon Farm, 1 Paar Strick-Nd  
Nr. 8.

### Maschenprobe

- 13 M und 15 R = 10 x 10 cm

### HALSWÄRMER MIT ROTEM FARBVERLAUF

42 M mit Nadel 8 mm anschl und arbeiten wie  
folgt

**R 1 (Hinreihe):** 2 M re, \* 2 M li, 2 M re;  
ab \* wdh bis zum Ende.

**R 2:** Alle M str wie sie erscheinen.

Die letzten 2 R wdh bis das Garn aufgebraucht  
ist, dabei noch genügend für die Abkettkante  
übrig lassen. Alle M abk, dann die Anschlag-  
und die Abkettkante zusammenfügen.

### HALSWÄRMER MIT MULTICOLOR FARBVERLAUF

74 M mit Nadel 8 mm anschl und arbeiten  
wie folgt:

**R 1 (Hinreihe):** 2 M re, \* 2 M li, 2 M re;  
ab \* wdh bis zum Ende.

**R 2:** Alle M str wie sie erscheinen.

Die letzten 2 R wdh bis das Garn aufgebraucht  
ist, dabei genügend für die Abkettkante übrig  
lassen.

Alle M abk, dann den Halswärmer zur Hälfte  
falten und die Seiten zusammennähen. ■

## Modelle 51 bis 54 Schal, Mütze, Beinstulpen und Kapuzenschal

**Größe Schal:** ca. 15 x 142 cm

**Größe Mütze:** ca. 48 cm Umfang

**Größe Beinstulpen:** ca. 33 cm Länge

**Kapuzenschal:** ca. 48 cm Länge

### Material

- **Schal:** 2 x 100 g Amitola Grande  
Fb 521 Thanksgiving
- **Mütze:** 1 x 100 g Amitola Grande  
Fb 521 Thanksgiving
- **Beinstulpen:** 1 x 100 g Amitola Grande  
Fb 521 Thanksgiving
- **Kapuzenschal:** 1 x 100 g Amitola Grande  
Fb 521 Thanksgiving  
je von Louisa Harding. Je 1 Paar Strick-Nd  
Nr. 6 und Nr. 7, 1 Pompon nach Belieben.

### Maschenprobe

- 28 M und 20 R = 10 x 10 cm  
(Rippenmuster mit Nd Nr. 7)

## SCHAL

42 M mit Nd. 7,0 mm anschl und wie folgt  
weiterstr:

**R 1 (Hinr):** 2 M re, \* 2 M li, 2 M re. Von \*  
wdh bis Ende.

**R 2 (Rückr):** M str wie sie erscheinen.

Diese beiden R stets wdh, bis der Schal eine  
Länge von 142 cm erreicht hat. M abk.

**Hinweis:** beim Anstricken des 2. Knäuels auf  
den Farbrapport achten.

Für die Fransen Fäden in 10 cm Länge  
schneiden und an beiden Enden des Schals  
einknüpfen.

## MÜTZE

98 M mit Nd. 6,0 mm anschl und wie folgt  
weiterstr:

**R 1 (Hinr):** 2 M re, \* 2 M li, 2 M re.

Von \* wdh bis Ende.

**R 2 (Rückr):** M str wie sie erscheinen.

Diese beiden R stets wdh, bis eine Höhe von  
8 cm erreicht ist. Auf Nd. 7,0 mm wechseln  
und im Rippenmuster weiterstr, bis eine Höhe  
von 20 cm erreicht ist. Die ersten 8 cm bilden  
später den Mützenumschlag.

### ABNAHMEN:

**R 1 (Hinr):** 2 M re, \* 2 M zusstr, 6 M im  
Rippenmuster str. Von \* wdh bis zum Ende =  
86 M.

**R2 und alle weiteren Rückr:** M str wie sie  
erscheinen.

**R 3:** 2 M im Rippenmuster str, \* 2 M zusstr,  
5 M im Rippenmuster str. Von \* wdh bis zum  
Ende = 74 M.

**R 5:** 2 M im Rippenmuster str, \* 2 M zusstr,  
4 M im Rippenmuster str. Von \* wdh bis zum  
Ende = 62 M.

**R 7:** 2 M im Rippenmuster str, \* 2 M zusstr,  
3 M im Rippenmuster str. Von \* wdh bis zum  
Ende = 50 M.

**R 9:** 2 M im Rippenmuster str, \* 2 M zusstr,  
2 M im Rippenmuster str. Von \* wdh bis zum  
Ende = 38 M.

**R 11:** 2 M im Rippenmuster str, \* 2 M zusstr,  
1 M im Rippenmuster str. Von \* wdh bis zum  
Ende = 25 M.

Faden abschneiden, durch die M ziehen und  
fest zuziehen. Anschl. den Faden vernähen und  
die Naht schließen. Ggf. den Pompon annähen.

### BEINSTULPEN (2X STR)

70 M mit Nd. 6,0 mm anschl und wie folgt  
weiterstr:

**R 1 (Hinr):** 2 M li, [2 M re, 2 M li] 17x str.

**R 2 (Rückr):** M str wie sie erscheinen.

Diese beiden R stets wdh, bis eine Länge von  
8 cm erreicht ist. Auf Nd. 7,0 mm wechseln  
und weitere 8 cm im Muster str.

**Nä R (Hinr):** 2 M li zusstr, [2 M re, 2 M li  
zusstr, 2 M re, 2 M li] 8x str, 2 M re, 2 M li  
zusstr = 60 M.

**Nä R:** M str wie sie erscheinen.

Weitere 10 cm im Rippenmuster str.

**Nä R (Hinr):** 1 M li, [2 M re, 1 M li, 2 M re,  
2 M li zusstr] 8x str, 2 M re, 1 M li = 52 M.  
Noch 5 cm im Rippenmuster str, dann alle M  
abk.



## KAPUZENSCHAL

64 M mit Nd. 7,0 mm anschl und 4 R re M str.  
**R 5:** \* 1 M re, 1 doppelter U. Von \* wdh bis zum Ende.

**R 6:** die M re str, die doppelten U fallen lassen und dabei die M lang ziehen.

Diese 6 R stets wdh, bis das Garn fast aufgebraucht ist. Achten Sie darauf, dass der restliche Faden lange genug zum Abketten ist. In der nächsten R alle M locker abk, Fäden sauber vernähen. ■

## Modelle 55 und 56 Mütze und Halswärmer

### Größe Mütze:

ca. 46 (53,5; 61) cm Umfang

### Größe Halswärmer:

ca. 68,5 cm Umfang

**Hinweis:** Der Halswärmer kann verlängert oder verkürzt werden, indem die Musterrapporte mehr oder weniger gearbeitet werden.

### Material

- 2 x 100 g Patagonia Fb 160 Medaillon (CP), 2 x 100 g Patagonia Fb 113 Cinnamon (CC) von Juniper Moon Farm.
- Je 1 Rundstrick-Nd Nr. 3 und 3,75 (je 40 cm), 1 Nd-Spiel Nr. 3,75, je 1 Rundstrick-Nd Nr. 3 und 3,75 (je 60 cm), 1 Zopf-Nd, 1 Vernäh-Nd, Maschenmarkierer.

### Maschenprobe

- 22,5 M = 10 cm breit (Patentmuster, leicht gedämpft)

### HINWEIS

Das Zopf-Patentmuster erzeugt ein vollkommen umkehrbares Maschenbild; d.h. das Muster kommt an Mützen, Schals oder Handschuhen besonders gut zur Geltung. Das sehr strukturierte Patentmuster gibt eine große Wärme.

### BESONDERE TECHNIKEN

#### Zweifarbiger Maschenanschlag

Es wird mit MC und CC gleichzeitig gearbeitet, indem beide Fäden zusammengehalten werden und aus beiden Fäden ein einfacher Knoten gebildet wird. Dieser Knoten wird wieder aufgelöst bevor die Maschen zur Runde geschlossen werden. Den Knoten auf die Nadel nehmen. Den Maschenanschlag jetzt so arbeiten, daß der Faden CC über dem Daumen liegt und MC über dem Zeigefinger. Die angegebene Maschenanzahl anschlagen.

#### Corrugated ribbing – Gefurchtes Rippenmuster

Corrugated ribbing entsteht, wenn die rechts gestrickte Rippe mit der einen und die links gestrickte Rippe mit der anderen Farbe gestrickt wird. Dies ist ein viel dichteres Rippenmuster als ein gewöhnliches, weil die nicht in Gebrauch befindliche Farbe auf der Innenseite des Strickstücks mitgeführt wird. Es muß deshalb immer darauf geachtet werden, daß die Fadenspannung nicht zu fest ist, damit die Beweglichkeit des Strickstücks erhalten bleibt. Beim Arbeiten in dieser Technik wird der nicht benutzte Faden auf der Innenseite des Strickstücks mitgeführt.

## ZOPFMUSTER IM PATENT

Zopfmuster im Patent sind genauso wie im normalen Gestrick, mit einem Unterschied: Die Maschen werden paarweise gestrickt (1 rechte Masche und eine linke Masche). Deshalb können nur Zöpfe mit einer durch 4 teilbaren Maschenanzahl gearbeitet werden. In dieser Anleitung wird jeder Zopf über 8 bzw. 16 Maschen gearbeitet.

Das Zopfmuster wird in einer Runde in MC begonnen (=Runde mit rechten Maschen). Es ist hilfreich, eine Masche in der ersten Reihe des Zopfes zu kennzeichnen, um eine gleiche Höhe der Zopfmuster zu erzielen.

**Hinweise:** beim Arbeiten der Zöpfe und der Reihe über dem Zopfbeginn muß auf die Umschläge mit den richtigen Maschen geachtet werden, um eine Verschiebung des Musters zu verhindern.

## HALSWÄRMER

### CORRUGATED RIB

144 M mit der Rundstricknadel 3,75 mm 60er Länge im Zweifarbigen Maschenanschlag anschl, zur Runde schließen und den Rd-beginn kennzeichnen.

3 Rd im 1/1-Corrugated Rippenmuster arbeiten, wobei die rechten Maschen in MC gestrickt werden.

#### Basisrunde für das Patentmuster arbeiten:

Zu Nadel 3,0 mm wechseln:

MC: \* 1 M re, yf, s1p\*; von \* bis \* wdh bis zum Ende. Den Faden auf der Vorderseite der Arbeit lassen.

**Hinweis:** Beim Stricken werden die Umschläge an den abgehobenen Maschen einen „Umschlag“ erzeugen, der auf der entsprechenden Masche liegt. Diese „umschlungene“ Masche wird in der nächsten Runde verarbeitet.

### ZWEIFARBIGES PATENTMUSTER

**Hinweis:** Im Patentmuster zählen immer die Masche mit ihren zugehörigen Umschlag als 1 Masche.

**Hinweis:** Die Maschen in den Musterrunden werden alle „umwickelt“.

**\*\*\*Rd 1:** CC: yf, \*s1p, yrn, 1 M li\*; von \* bis \* wdh bis zum Ende. Am Rundenende werden beide Fäden auf die Rückseite genommen.

**Hinweis:** Stricken werden die Umschläge an den abgehobenen Maschen einen „Umschlag“ erzeugen, der auf der entsprechenden Masche liegt. Diese „umschlungene“ Masche wird in der nächsten Runde verarbeitet.

**Rd 2:** MC: \* 1 M re, yf, s1p\*; von \* bis \* wdh bis zum Ende. Den Faden am Ende der Runde auf der Vorderseite lassen.

Nicht vergessen, die letzte M mit s1p zu bearbeiten.

Diese 2 Runden entsprechen einer gewöhnlichen Runde. Diese 2 Runden 3 und ein halbes mal wdh, dann mit dem Zopfmuster beginnen. Das Zopfmuster beginnt nach einer Runde 2.

**Zopfmusterrunde 1:** \*C8F, (1 M re, yf, s1p) x 4; ab \* wdh bis zum Ende.

Runde 1 und 2 4 und ein halbes Mal arbeiten, dann mit der nächsten Zopfmusterrunde beginnen.

Die Zopfmusterrunde nach einer Runde 2 beginnen.

**Zopfmusterrunde 2:** \*(1 M re, yf, s1p) x 4, C8F; ab \* wdh bis zum Ende.\*\*\*

Von \*\*\* bis \*\*\* noch einmal wdh.

Diese 20 Rd bilden das Muster.

Den 20-Runden-Rapport noch 3 Male arbeiten – 80 Rd insgesamt.

Den nächsten Rapport von Rd 1 bis Rd 19 arbeiten - 99 Runden insgesamt.

### FERTIGSTELLUNG

Zur größeren Rundnadel wechseln, mit 3 Rd im 1/1-gefurchten Rippenmuster enden, dann mit der CC-Farbe alle M abk.

## MÜTZE

96 (112: 128) M mit der größeren Nadel zweifarbig anschl, zur Rd schließen, den Rd-beginn kennzeichnen.

3 Rd im gefurchten 1/1-Rippenmuster in MC arbeiten, dann zur kleineren Nadel wechseln und im Briochemuster weiterarbeiten. Mit der Basisreihe beginnen und gemäß Anweisung für das Patentmuster weiter arbeiten. Den 16-Maschen-Rapport 6 (7: 8) Male in der Runde wdh.

**Basisreihe für das Briochemuster:** zu Nadel 3,0 mm wechseln.MC: \* 1 M re, yf, s1p\*;

von \* bis \* wdh bis zum Ende. Den Faden am Rundenende vor der Arbeit belassen.

**Hinweis:** Beim Stricken bildet die abgehobene Masche einen „Umschlag“ auf ihrer Spitze. In der nächsten Reihe werden Umschlag und Masche zusammengestrickt.

### ZWEIFARBIGES PATENTMUSTER

Beachten Sie, daß im Patentmuster stets eine Masche mit ihrem zugehörigen Umschlag zusammengestrickt wird.

**Hinweis:** Die Maschen, die im Muster nicht gestrickt werden, müssen stets mit einem Umschlag abgehoben werden.

**\*\*\* Rd 1:** CC: yf, \*s1p, yrn, p1\*; von \* bis \* wdh bis zum Ende.

Beide Fäden hinter die Arbeit legen.

**Hinweis:** Beim Linksstricken erhält die abgehobene Masche einen Umschlag. Dieser Umschlag wird in der nächsten Runde mit der zugehörigen Masche zusammengestrickt.

**Rd 2:** MC: \* 1 M re, yf, s1p\*; von \* bis \* wdh bis zum Ende. Den Faden vor der Arbeit lassen. Die letzte s1p mit Umschlag abh.Die letzten 2 Runden 3 und ein halbes Mal wdh, dann mit dem Zopfmuster beginnen.

Das Zopfmuster nach der 2. Musterrunde beginnen.

**Zopfrunde 1:** \*C8F, (1 M re, yf, s1p) x 4; ab \* wdh bis zum Ende. Rd 1 und 2 vier und ein halbes Mal arbeiten, dann die nächste Zopfrunde beginnen.

Das Zopfmuster nach einer Rd 2 beginnen.

**Zopfrunde 2:** \*(1 M re, yf, s1p) x 4, C8F; ab \* wdh bis zum Ende.\*\*\*

Von \*\*\* bis \*\*\* noch einmal wdh.

Diese 20 Runden bilden den Musterrapport.

Die Rd 1–20 zwei Male str, dann die Rd 1–14 arbeiten (= die Rd vor dem Beginn des 2. Zopfmusters). Jetzt beginnen die Abnahmen: Um eine optimale Passform zu erzielen, wird die Mütze anprobiert und die Mütze länger oder kürzer gearbeitet. Die Abnahmen können nach einer Musterreihe 4, 9, 14 oder 19 begonnen werden.



ABNAHMEN

**Abnahmerunde:** Nur mit MC arbeiten (die 2. Farbe aber nicht abschneiden), über die gesamte Rd ssk arbeiten—48 (56: 64) M. 1 Rd in MC li str.

**Rd 3:** CC: 1 Rd re str.

**Rd 4:** CC: (6 M li, 2 M li zusstr) x 6 (7: 8)—42 (49: 56) M.

**Rd 5:** MC: 1 Rd re str.

**Rd 6:** MC: 1 Rd li str.

**Rd 7:** CC: 1 Rd re str.

**Rd 8:** CC: (5 M li, 2 M li zusstr) x 6 (7: 8)—36 (42: 48) M.

**Rd 9:** MC: 1 Rd re str.

**Rd 10:** MC: 1 Rd li str.

**Rd 11:** CC: 1 Rd re str.

**Rd 12:** CC: (4 M li, 2 M li zusstr) x 6 (7: 8)—30 (35: 40) M.

**Rd 13:** MC: 1 Rd re str.

**Rd 14:** MC: 1 Rd li str.

**Rd 15:** CC: 1 Rd re str.

**Rd 16:** CC: (3 M li, 2 M li zus str) x 6 (7: 8)—24 (28: 32) M.

**Rd 17:** MC: 1 Rd re str.

**Rd 18:** MC: 1 Rd li str.

**Rd 19:** CC: 1 Rd re str.

**Rd 20:** CC: (2 M li, 2 M li zusstr) x 6 (7: 8)—18 (21: 24) M. CC abschneiden.

**Rd 21:** MC: 1 Rd re str.

**Rd 22:** MC: 2 M li zusstr; stets wdh bis zum Ende—9 (11: 12) M.

FERTIGSTELLUNG

Faden abschneiden und ein ca. 20 cm langes Ende lassen. Den Faden auf eine Vernähna- del ziehen und durch die restlichen Maschen ziehen, fest anziehen und gut vernähen. Alle Fäden vernähen. ■

Modell 57  
Shrug

**Größe:**  
S/M (L/XL: XXL/XXXL)  
**Höhe in der rückwärtigen Mitte:**  
63 (71: 78) cm

**Material**

- 2 (2: 2) x 100 g Iris Fb 06 Stormy Clouds von Juniper Moon Farm, 1 Paar Strick-Nd Nr. 6

**Maschenprobe**

- 18 M und 17 R = 10 x 10 cm

Schnitt zu Modell 57

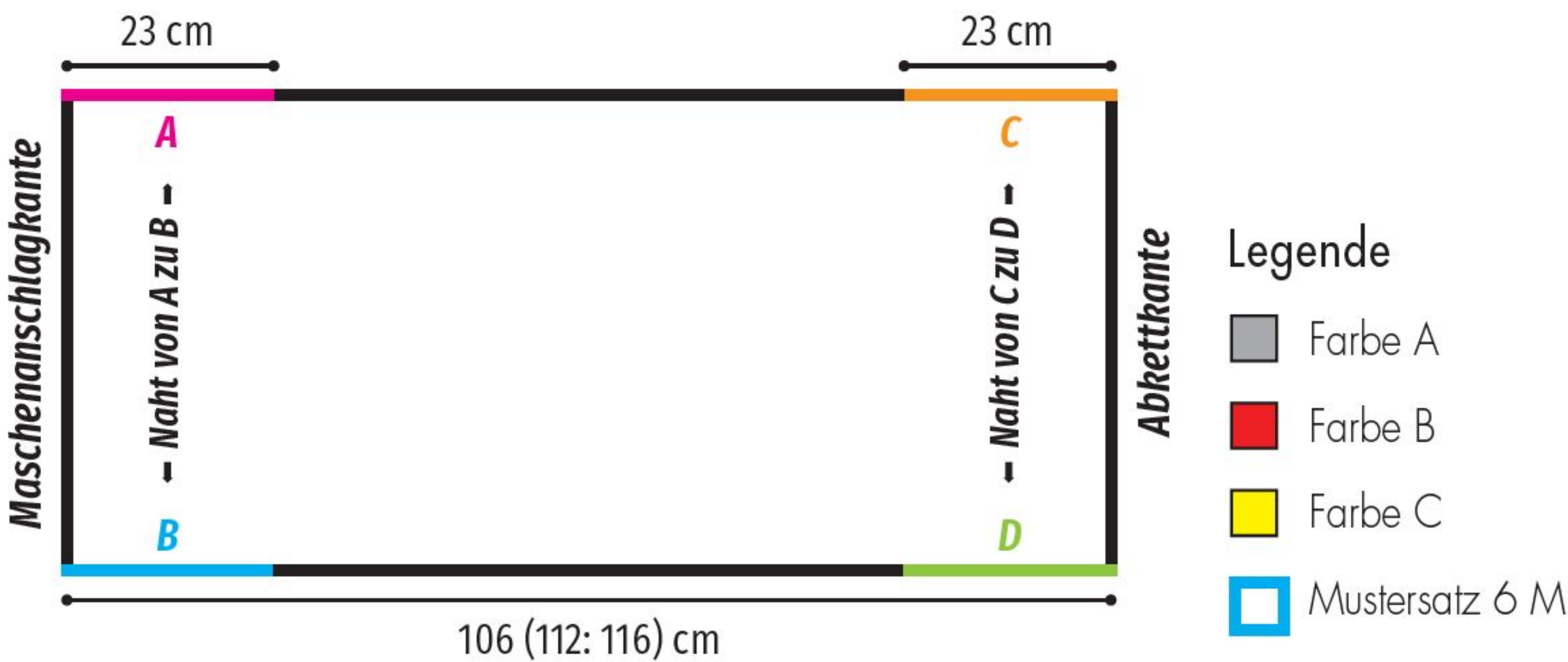

SHRUG

Es wird ein waagrecht liegendes Rechteck gearbeitet.

57 (63: 69) M mit Nadel 6,0 mm anschl und 5 R kraus rechts arbeiten.

**Nächste R:** 1 M re, dann kfb in jede Masche bis zum Ende—113 (125: 137) M. Jetzt im Lochmuster arbeiten wie folgt:

**R 1:** 1 M re, \*U, 2 M re zusstr, 1 M li, 1 M re; ab \* wdh bis zum Ende.

**R 2 (Hinreihe):** 1 M li, \*U, 2 M li zusstr, 1 M re, 1 M li; ab \* wdh bis zum Ende.

Die letzten 2 R wdh bis die Länge des Strickstücks 104 (109: 114) cm ab Beginn beträgt; mit einer Rückreihe enden. **Nächste R (Hinreihe):** 1 M re, \*2 M re zusstr; ab \* wdh bis zum Ende—57 (63: 69) M. 5 Reihen kraus re str, dann alle M abk. Die Nähte schließen wie im Schema eingezeichnet. ■

Modelle 58 und 59  
Mütze und Fäustlinge

**Größe Mütze:**  
S (M: L) / Umfang 46 (50: 54) cm  
**Fäustlinge Einheitsgröße für Erwachsene**

**Material**

- 2 x 100 g Herriot Great Fb 104 Charcoal Grey (A), 1 x 100 g Herriot Great Fb 160 Poinsettia (B), 1 x 100 g Herriot Great Fb 102 Oyster Mushroom (C) von Juniper Moon Farm. 1 Rundstrick-Nd Nr. 6 (60 cm), 1 Nd-Spiel Nr. 6, Maschenmarkierer.

**Maschenprobe**

- 16 M und 20 R = 10 x 10 cm (gl re mit Nd Nr. 6)
- 17 M und 18 R = 10 x 10 cm (Norwegermuster mit Nd Nr. 6)

**STRICKMUSTER**

**Rippenmuster in Rd:**  
M-Zahl teilbar durch 2.  
1 M re, 1 M li im Wechsel.  
Glatt rechts in Rd: Re M str.

**Norwegermuster:**  
Mustersatz 6 M. Gl re nach Strickschrift stricken. Es sind alle Rd gezeichnet. Den MS stets wdh. 1. – 35. Rd 1 x arb.

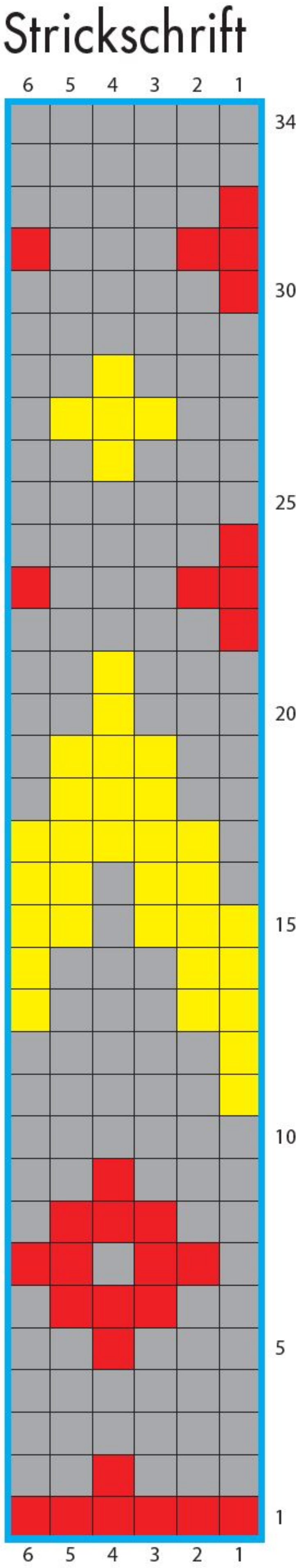

MÜTZE

78 (90 : 102) M in Fb A anschl und zur Rd schließen. Den Rd-Anfang mit einem MM markieren. 1 Rd re M str, dann 3 cm im Rippenmuster str. Weiter 35 Rd Norwegermuster str, dabei den MS 13x (15x : 17x) wdh. Anschließend gl re in Fb A str, dabei nach jeder 13. M (9. M : 17. M) einen MM einhängen. Für die Mützenspitze in der 2. Rd die beiden M nach jedem MM re überzogen zus str. Diese Abnahmen in jeder 2. Rd 1 (4 : 0)x und dann in jeder Rd 9 (3 : 14)x wdh. Faden abschneiden und die restl 12 (10 : 12) M mit dem Arbeitsfaden zusammenziehen.

FÄUSTLINGE

**Linker Handschuh:**  
32 M in Fb A anschl, die M gleichmäßig auf das Nadelspiel verteilen und die Arbeit zur Rd schließen. Den Rd-Anfang mit einem MM markieren. 1 Rd re M str, dann 6 cm im Rippenmuster str. Mit Fb B 2 Rd glatt re str, dabei in der 1. Rd gleichmäßig verteilt 2 M abn (= 30 M). Anschließend die 1. – 10. Rd Norwegermuster str, dann weiter gl re in Fb A str. Bei einer Gesamtlänge von 16 cm mit dem Daumen beginnen: Für den Daumenkeil in jeder 2. Rd vor und nach der 8. M je 4x 1 M zun (= 9 M Daumen). 2 Rd gl re, dabei in der 1. Rd die M für den Daumen stilllegen und dafür 1 M für den Steg neu anschl (= 30 M). Weiter die 11. Rd – 24. Rd Norwegermuster str und dann 4 Rd gl re in Fb A str, dann mit den Abnahmen für die Spitze beginnen: Auf der 2. und 4. N die 1. und 2. M re überzogen zus str, auf der 1. und 3. N die letzten 2 M re zus str. Diese Abnahmen in jeder 2. Rd noch 2x wdh, dann in jeder Rd die Abnahmen str bis noch 6 M übrig sind. Faden durch die restl. M ziehen und gut vernähen. Daumen: Mit Fb A die 9 M des Daumens und aus dem Steg 3 M zusätzlich aufn (= 12 M). M auf 3 N verteilen. Glatt re str bis der Daumen 7 cm lang str. In der nächsten Rd immer 2 M re zus str. Faden durch die restl 6 M ziehen und gut vernähen.

**Rechter Handschuh:** gegengleich str. ■

Modelle 60, 61 und 62  
Mütze, Halswärmer und Stulpen

**Größe Mütze:**  
S (M) / 53,5 (56) cm Umfang

**Größe Halswärmer:**  
ca. 61 cm Umfang, 26,5 cm Länge

**Größe Stulpen:**  
S (M) / 19,5 (22) cm Umfang, ca. 24 cm Länge

**Material**

- 1 (2) x 100 g Patagonia Fb 101 Light Grey (A), 1 x 100 g Patagonia Fb 157 Harmonia (B), 1 x 100 g Patagonia Fb 155 Dragonfruit (C), 1 (2) x 100 g Patagonia Fb 160 Medaillon (D), 1 x Patagonia Fb 105 Wasabi (E) von Juniper Moon Farm. 1 Rundstrick-Nd Nr. 3,5 (40 cm), 1 Nd-Spiel Nr. 3,5, Maschenmarierer.



## Maschenprobe

- 29 M und 35 Rd = 10 x 10 cm  
(Norwegermuster nach dem Dämpfen)

## 2/2 – RIPPENMUSTER

Maschenzahl teilbar durch 4

**Musterrunde:** \* 2 M re, 2 M li; ab \* stets wdh bis zum Ende.

## MÜTZE

148 (156) M mit der Rundnadel in B anschl, zur Rd schließen und den Rundenbeginn kennzeichnen.

Zu A wechseln und 5 cm im 2/2 – Rippenmuster arbeiten.

Zu B wechseln, 1 Rd re str und dabei gleichmäßig 4 M zunehmen mit M1-Technik – 152 (160) M.

Mit Rd 2 des Norwegermusters für die Mütze starten und bis Rd 20 arbeiten, dann die Rd 1–14 wdh.

**Letzte Rd:** B: [19 (20) M re, pm] x 8, dann alle Fäden außer A abschneiden.

## ABNAHMEN

**Hinweis:** Zum Nadelspiel wechseln, sobald die Maschenzahl für die Rundnadel zu gering wird.

**Abnahmerunde:** A: [ssk, re str bis zum MM] x 8 – 144 (152) M. Die Abnahmerunde noch 16 Male in jeder Rd wdh – 16 (24) M. Nächste 1 (2) Runden: Ssk x 8 (6) M.

## FERTIGSTELLUNG

Faden abschneiden, dabei ein 15 cm langes Ende lassen, damit durch die restlichen Maschen nähen, fest anziehen und den Faden gut vernähen. Alle Fäden vernähen und die Mütze vorsichtig auf Maß dämpfen.

## HALSWÄRMER

B: 152 M mit der Rundnadel anschl, zur Rd schließen und den Rundenbeginn kennzeichnen.

## Strickschrift für die Stulpen

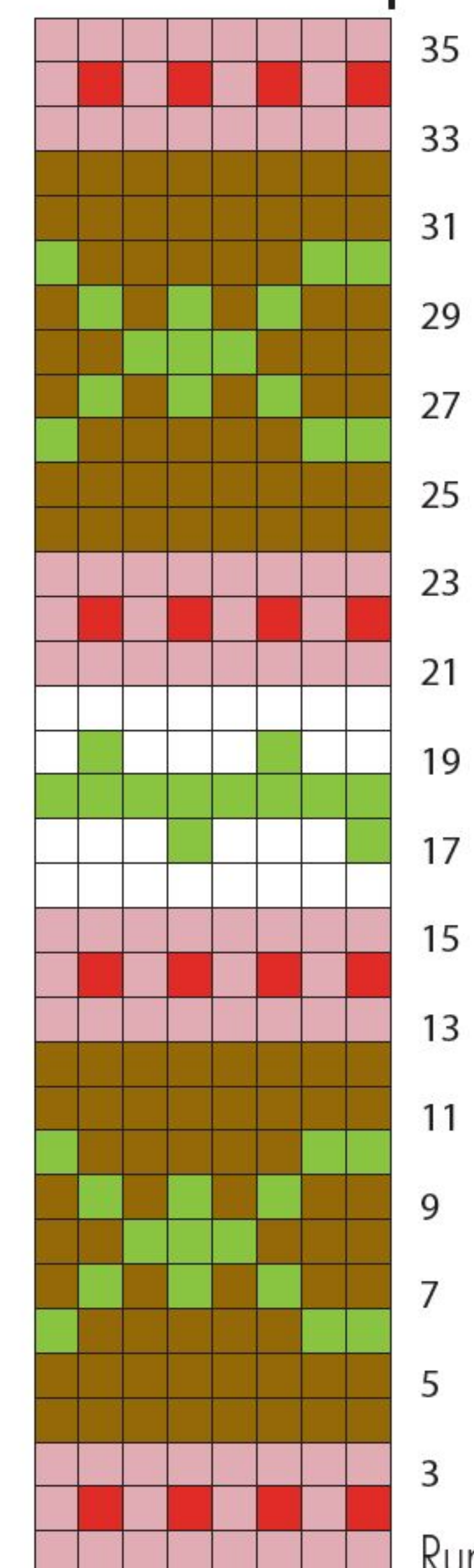

## Strickschrift für Mütze und Halswärmer

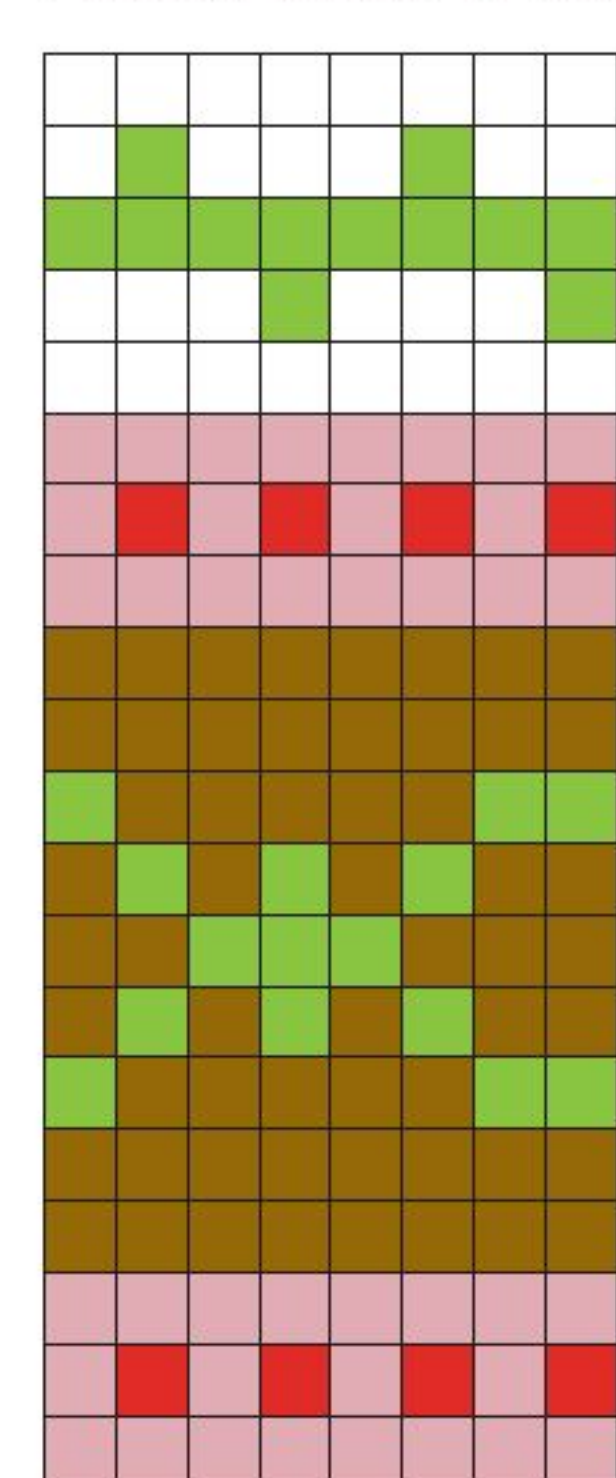

### Legende

- Farbe A
- Farbe B
- Farbe C
- Farbe D
- Farbe E

Runde 1 (Vorderseite)

Zu A wechseln und 2,5 cm im 2/2 – Rippenmuster stricken, dann mit Rd 3 des Musters für den Halswärmer beginnen und nach dem Muster arbeiten, dann die Rd 1–15 noch einmal wdh.

Alle Fäden außer A abschneiden.

Damit 2,5 cm im 2/2 – Rippenmuster stricken, A abschneiden. Mit B alle M im Muster abk.

## STULPEN

B: 52 (60) M mit dem Nadelspiel anschl, zur Rd schließen und den Rundenbeginn kennzeichnen.

Zu A wechseln und 10 cm im 2/2 – Rippenmuster stricken.

4 Rd re stricken, dabei in der ersten Runde gleichmäßig 4 M zunehmen mit M1-Technik – 56 (64) M.

Den 35-Runden-Rapport des Musters für die Stulpen arbeiten, dabei in einer Höhe von 20,5 (21,5) cm die Daumenöffnung beginnen wie folgt:

**Teilungsrunde:** Im Muster weiter stricken, dann 4 M re, dann diese M auf einem Stück Restgarn stilllegen, dann die Rd zu Ende stricken.

**Nächste Rd:** Im Muster stricken, 4 M anschl, dann die Rd zu Ende stricken.

Weiter im Muster arbeiten bis Rd 35.

Jetzt alle Farben abschneiden außer A.

A: 4 Rd re str.

4 Rd im 2/2 – Rippenmuster str.

B: Alle M abketten.

## DAUMEN

Die 4 stillgelegten Maschen auf eine Strumpfnadel nehmen. A: 2 M aus der seitlichen Kante des Handschuhs neben dem Daumen herausstricken, 4 M aus der Daumenöffnung am Handschuh herausstricken, 2 M aus der anderen seitlichen Kante herausstricken – 12 Daumenmaschen.

4 Rd re str.

4 Rd im 2/2 – Rippenmuster arbeiten, A abschneiden.

Alle Maschen in B im Rippenmuster abketten. ■

## Modell 63 Tuch

**Größe:**  
162 x 124 cm

### Material

- 2 x 100 g Fairy Floss Fb 1007 Woodlands von Juniper Moon Farm, 1 Paar Strick-Nd Nr. 8.

### Maschenprobe

- 11 M und 17 R = 10 x 10 cm

## TUCH

6 M mit Nadel 8 mm anschl und 2 R kraus re str. Jetzt im Muster arbeiten wie folgt:

**R 1 (Hinreihe):** 1 M re, dann kfb, re str bis zum Ende.

**R 2:** Alle M re.

**R 3:** 1 M re, dann kfb, U, 2 M re zusstr; ab \* wdh bis zur letzten M, diese re str.

**R 4:** Alle M li str.

**R 5:** 1 M li, in die nächste M einmal li und einmal li verschr str, dann li zu Ende str.

**R 6:** Alle M li str.

**R 7 (Hinreihe):** 1 M re, dann kfb, dann re str bis zum Ende.

**R 8:** Alle M re str.

**R 9:** 1 M re, dann kfb, U, 2 M re zusstr; ab \* wdh bis zum Ende.

**R 10:** Alle M li str.

**R 11:** 1 M li, dann einmal li und einmal li verschr in die nächste M str, li str bis zum Ende.

**R 12:** Alle M li.

Diese 12 R stets wdh, dabei zu Beginn jeder Hinreihe je 1 M zunehmen wie beschrieben bis 2 Knäuel des Garns verarbeitet sind, dabei genug Garn zum Abketten übrig lassen.

**Hinweis:** Das 2. Knäuel mit demselben Farbabschnitt beginnen, mit dem das 1. Knäuel endet.

Alle M abketten. ■

## Modell 64 Mütze

### Größe:

ca. 50 cm Umfang

### Material

- 2 x 50 g Beatrix Fb 01 Sky von Juniper Moon Farm. Je 1 Rundstrick-Nd Nr. 5,5 und 6 (je 40 cm), 1 Nd-Spiel Nr. 6, Maschenmarkierer.

### Maschenprobe

- 14 M = 10 cm Breite  
(gl re mit Nd Nr. 6)

## MÜTZE

**Hinweis:** Die Form der Mütze wird durch die Ab- bzw. Zunahmen und durch die Verwendung der unterschiedlichen Nadelstärken erzeugt.

84 M mit der kleineren Nadel anschl, zur Rd schließen, den Rd-beginn kennzeichnen, 1 Rd li str. Zur größeren Nadel wechseln.

1 Rd re, 1 Rd li, 1 Rd re, Rd li str.

**Nächste Rd (Zunahmerunde):** (12 M re, M1) x 7 – 91 M.

1 Rd li str.

1 Rd re, 1 Rd li str.

**Nächste Rd (Abnahmerunde):** (11 M re, 2 M re zusstr) x 7 – 84 M.

1 Rd li, 1 Rd re, 1 Rd li, 1 Rd re, 1 Rd li.

**Nächste Rd (Abnahmerunde):** (10 M re, 2 M re zusstr) x 7 – 77 M. 1 Rd li.

**Nächste Rd (Abnahmerunde):** (9 M re, 2 M re zusstr) x 7 – 70 M. 1 Rd li.

Zur kleineren Nadel wechseln und 6 Rd im 1/1 – Rippenmuster str.

Zurück zur größeren Nadel wechseln und 26 Rd re str.

**Nächste Rd (Zunahmerunde):** (35 M re, M1) x 2 – 72 M.

3 Rd li str.

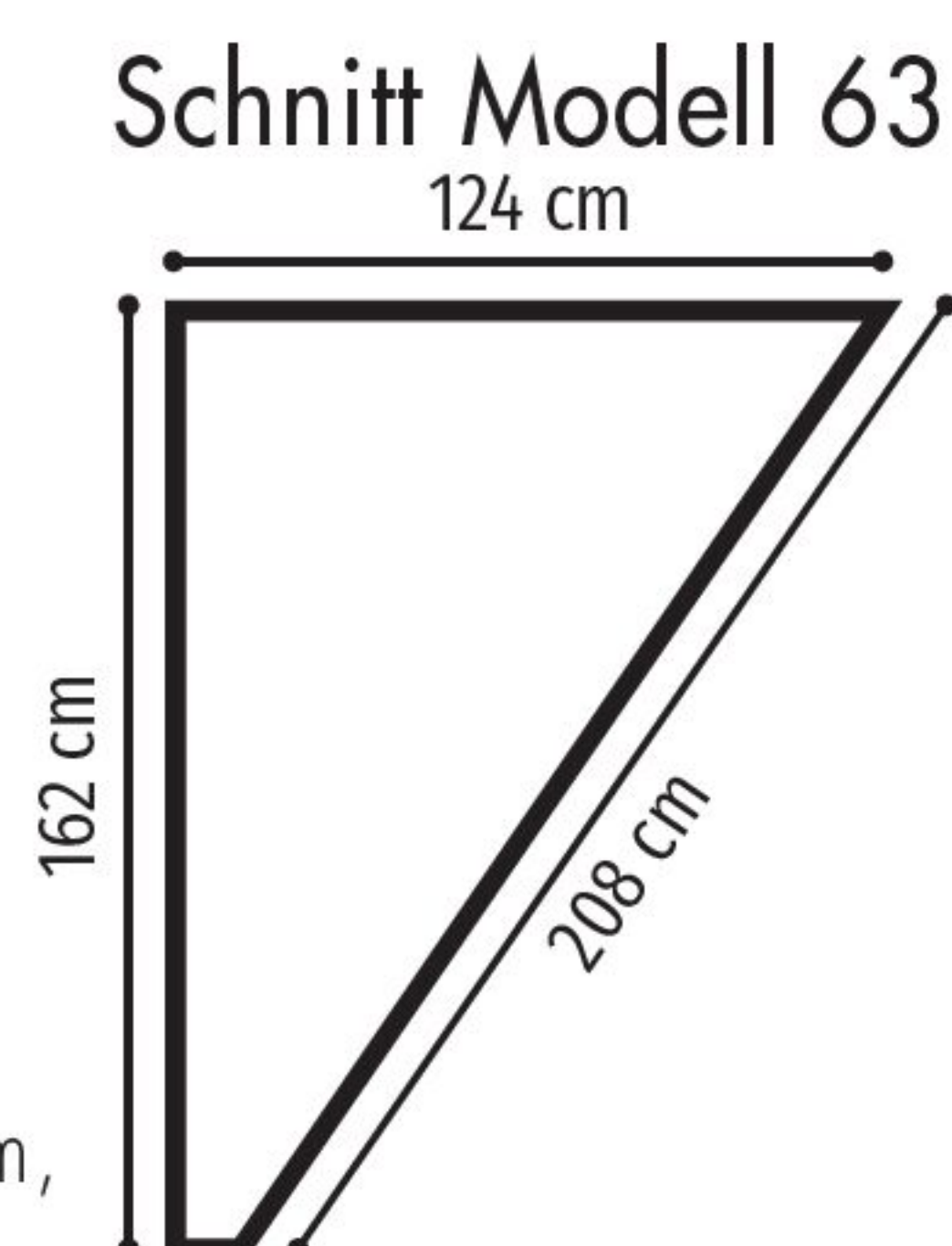



# ANLEITUNGEN

## UMBRUCHKANTE

**Hinweis:** Die Bruchkante ist ein Detail, das zur Formstabilität der Mütze beiträgt. Obenauf links gestrickt, ist es einfacher, die Vorder- und die Rückseite zu unterscheiden beim Falten und Zusammenstricken.

## BRUCHKANTE

3 Runden tiefer in die linken Maschen einstechen, die Schlingen der linken Maschen auf die Nadel nehmen neben der jeweils korrespondierenden Masche 3 Runden höher. Dann die Schlinge mit ihrer Masche zus-str. Dies wird wiederholt bis zum Rundenende.  
**Rd 1:** (7 M re, 2 M re zusstr) x 8—64 M.  
**Rd 2 und alle weiteren geradzahligen Runden:** Alle M li.  
**Rd 3:** (6 M re, 2 M re zusstr) x 8—56 M.  
**Rd 5:** (5 M re, 2 M re zusstr)—48 M.  
**Rd 7:** (4 M re, 2 M re) x 8—40 M.  
**Rd 9:** (3 M re, 2 M re zusstr)—32 M.  
**Rd 11:** (2 M re, 2 M re zusstr)—24 M.  
**Rd 13:** (1 M re, 2 M re zusstr) x 8—16 M.  
**Rd 15:** (2 M re zusstr) x 8—8 M.

## FERTIGSTELLUNG

Faden abschneiden, dabei ein 20 cm langes Ende lassen. Das Fadenende auf eine Wollnadel ziehen und durch die restlichen Maschen ziehen, fest anziehen und gut vernähen, dann den Faden mit der Nadel auf die Innenseite der Mütze ziehen und dort vernähen. Alle Fäden vernähen. Sofern gewünscht, die Mütze leicht dämpfen. Das abgebildete Beispiel wurde nicht gedämpft. ■

## Modell 65 Schulterwärmer

**Größe:**  
ca. 43 cm Halsumfang

**Material**

- 2 x 50 g Beatrix Fb 01 Sky von Juniper Moon Farm. 1 Paar Strick-Nd Nr. 5,5, 1 Rundstrick-Nd Nr. 6 (80 cm), 5 Knöpfe mit ca. 20 mm Durchmesser, Maschenmarkierer.

**Maschenprobe**

- 14 M = 10 cm Breite (gl re mit Nd Nr. 6)

## SCHULTERWÄRMER HALS

64 M mit Nadel 6,0 mm anschl.  
**R 1:** Alle M re.  
**R 2:** Alle M re.  
Die Reihen 1 und 2 noch 2 weitere Male arbeiten—6 Reihen. Dieser Rand bildet einen kleinen Rollrand. Zu Nadel 5,5 mm wechseln und 3 M anschl—67 M.  
**R 1:** 4 M re, (2 M li, 2 M re); wdh bis zu den letzten 3 M, dann 2 M li, 1 M re.  
**R 2:** 3 M anschl, 6 M re, (2 M li, 2 M re) x 15, 2 M li, 4 M re.  
**R 3 (Knopflochreihe):** 1 M re, 2 M re zusstr, yo, 1 M re, (2 M li, 2 M re) x 15, 2 M li, 4 M re.  
**R 4, 6, 8 und 10:** 6 M re, (2 M li, 2 M re) x 15, 4 M re.

**R 5, 7 und 9:** 4 M re, (2 M li, 2 M re) x 15, 2 M li, 4 M re. Zu Nadel 6,0 mm wechseln.

## SCHULTERN

**R 11 (Knopflochbasisreihe):** 1 M re, 2 M re zusstr, yo, 1 M re, pm, M1, 14 M re, M1, pm, 1 M re, pm, M1, 2 M re, M1, pm, 1 M re, pm, M1, 26 M re, M1, pm, 1 M re, pm, M1, 2 M re, M1, pm, 1 M re, pm, M1, 14 M re, M1, pm, 4 M re—80 M.  
Nach dem Stricken liest man das Maschenbild auf der Vorderseite folgendermaßen: 4 M (=Knopfleiste), MM, 16 M (=rechtes Vorderteil, MM, 1 M, MM, 4 M (=Ärmel), MM, 1 M, MM, 28 M (=Rücken), MM, 1 M, MM, 4 M (=Ärmel), MM, 1 M, MM, 16 M (=linkes Vorderteil), MM, 4 M (=Knopfleiste).  
**R 12 und alle weiteren Rückreihen:** 4 M re, sm, li str bis zum letzten MM, sm, 4 M re.  
**R 13:** 20 M re, M1, sm, 1 M re, sm, M1, 4 M re, M1, sm, 1 M re, sm, M1, 28 M re, M1, sm, 1 M re, sm, M1, 4 M re, M1, sm, 1 M re, sm, M1, re str bis zum Ende—88 M.  
**R 15:** 21 M re, M1, sm, 1 M re, sm, M1, 6 M re, M1, sm, 1 M re, sm, M1, 30 M re, M1, sm, 1 M re, sm, M1, 6 M re, M1, sm, 1 M re, sm, M1, re str bis zum Ende—96 M.  
**R 17:** 22 M re, M1, sm, 1 M re, sm, M1, 8 M re, M1, sm, 1 M re, sm, M1, 32 M re, M1, sm, 1 M re, sm, M1, 8 M re, M1, sm, 1 M re, sm, M1, re str bis zum Ende—104 M.  
**R 19 (Knopflochreihe):** 1 M re, 2 M re zusstr, 1 M re, sm, 19 M re, M1, sm, 1 M re, sm, M1, 10 M re, M1, sm, 1 M re, sm, M1, 34 M re, M1, sm, 1 M re, sm, M1, 10 M re, M1, sm, 1 M re, sm, M1, re str bis zum Ende—112 M.  
**R 21:** 24 M re, M1, sm, 1 M re, sm, M1, 12 M re, M1, sm, 1 M re, sm, M1, 36 M re, M1, sm, 1 M re, sm, M1, 12 M re, M1, sm, 1 M re, sm, M1, re str bis zum Ende—120 M.  
**R 23:** 25 M re, M1, sm, 1 M re, sm, M1, 14 M re, M1, sm, 1 M re, sm, M1, 38 M re, M1, sm, 1 M re, sm, M1, 14 M re, M1, sm, 1 M re, sm, M1, re str bis zum Ende—128 M.  
**R 25:** 26 M re, M1, sm, 1 M re, sm, M1, 16 M re, M1, sm, 1 M re, sm, M1, 40 M re, M1, sm, 1 M re, sm, M1, 16 M re, M1, sm, 1 M re, sm, M1, re str bis zum Ende—136 M.  
**R 27 (Knopflochreihe):** 1 M re, 2 M re zusstr, 1 M re, sm, 23 M re, M1, sm, 1 M re, sm, M1, 18 M re, M1, sm, 1 M re, sm, M1, 42 M re, M1, sm, 1 M re, sm, M1, 18 M re, M1, sm, 1 M re, sm, M1, re str bis zum Ende—144 M.  
**R 29:** 28 M re, M1, sm, 1 M re, sm, M1, 20 M re, M1, sm, 1 M re, sm, M1, 44 M re, M1, sm, 1 M re, sm, M1, sm, 20 M re, M1, sm, 1 M re, sm, M1, re str bis zum Ende—152 M.  
**R 31:** 29 M re, M1, sm, 1 M re, sm, M1, 22 M re, M1, sm, 1 M re, sm, M1, 46 M re, M1, sm, 1 M re, sm, M1, 22 M re, M1, sm, 1 M re, sm, M1, re str bis zum Ende—160 M.  
**R 33:** 30 M re, M1, sm, 1 M re, sm, M1, 24 M re, M1, sm, 1 M re, sm, M1, 48 M re, M1, sm, 1 M re, sm, M1, 24 M re, M1, sm, 1 M re, sm, M1, re str bis zum Ende—168 M.  
**R 35 (Knopflochreihe):** 1 M re, 2 M re zusstr, 1 M re, sm, 27 M re, M1, sm, 1 M re, sm, M1, 26 M re, M1, sm, 1 M re, sm, M1, 50 M re, M1, sm, 1 M re, sm, M1, 26 M re, M1, sm, 1 M re, sm, M1, re str bis zum Ende—176 M.

**R 37:** 32 M re, M1, sm, 1 M re, sm, M1, 28 M re, M1, sm, 1 M re, sm, M1, 52 M re, M1, sm, 1 M re, sm, M1, 28 M re, M1, sm, 1 M re, sm, M1, re str bis zum Ende—184 M.  
**R 39:** 33 M re, M1, sm, 1 M re, sm, M1, 30 M re, M1, sm, 1 M re, sm, M1, 54 M re, M1, sm, 1 M re, sm, M1, 30 M re, M1, sm, 1 M re, sm, 1 M re, M1, re str bis zum Ende—192 M.  
**R 41:** 34 M re, M1, sm, 1 M re, sm, M1, 32 M re, M1, sm, 1 M re, sm, M1, 56 M re, M1, sm, 1 M re, sm, M1, 32 M re, M1, sm, 1 M re, sm, M1, re str bis zum Ende—200 M.  
**R 43: (Knopflochreihe):** 1 M re, 2 M re zusstr, 1 M re, sm, 31 M re, M1, sm, 1 M re, sm, M1, 34 M re, M1, sm, 1 M re, sm, M1, re str bis zum Ende—208 M.  
**R 45:** 36 M re, M1, sm, 1 M re, sm, M1, 36 M re, M1, sm, 1 M re, sm, M1, 60 M re, M1, sm, 1 M re, sm, M1, 36 M re, M1, sm, 1 M re, sm, M1, re str bis zum Ende—216 M.

## FERTIGSTELLUNG

**R 1 (Hinreihe):** 37 M re, M1, sm, M1, 38 M re, M1, sm, 1 M re, sm, M1, 62 M re, M1, sm, 1 M re, sm, M1, 38 M re, M1, sm, 1 M re, M1, re str bis zum Ende—224 M.  
**R 2:** Alle M re.  
**R 3 (Hinreihe):** 38 M re, M1, sm, M1, 40 M re, M1, sm, 1 M re, sm, M1, 64 M re, M1, sm, 1 M re, sm, M1, 40 M re, M1, sm, 1 M re, , M1, re str bis zum Ende—232 M.  
**R 4:** Alle M re.  
**R 5 (Hinreihe):** 39 M re, M1, sm, M1, 42 M re, M1, sm, 1 M re, sm, M1, 66 M re, M1, sm, 1 M re, sm, M1, 42 M re, M1, sm, 1 M re, M1, re str bis zum Ende—240 M.  
**R 6:** Alle M abk, dabei li str.  
Alle Fäden vernähen, die Knöpfe korrespondierend zu den Knopflöchern annähen. Das Strickstück leicht dämpfen, wenn gewünscht. ■

## Modell 66 Schal

**Größe:**  
20,5 x 183 cm

**Material**

- 2 x 100 g Coastal Cotton Fb 1003 Porcelain (MC), 1 x 100 g Coastal Cotton Fb 1016 Celeste (A), 1 x 100 g Coastal Cotton Fb 1012 Butter (B), 1 x 100 g Coastal Cotton Fb 1021 Chlorophyll (C), 1 x 100 g Coastal Cotton Fb 1014 Apricot (D), 1 x 100 g Coastal Cotton Fb 1023 Persimmon (E), 1 x 100 g Coastal Cotton Fb 1029 Magenta (F), 1 x 100 g Coastal Cotton Fb 1027 Azure (G) von Queensland Collection. 1 Paar Strick-Nd Nr. 5, 1 Häkel-Nd.

**Maschenprobe**

- 20 M und 32 R = 10 x 10 cm

## HINWEISE

1. Die Hauptfarbe MC wird fortlaufend über den gesamten Schal verwendet. Der Faden wird stets an der Seite mitgeführt und mit dem Faden der vorhergehenden Reihe verkreuzt.



2. Die ersten und die letzten 2 Maschen jeder Reihe werden immer rechts gestrickt (= kraus rechts gestrickter Rand). Dabei wird die jeweils in Gebrauch befindliche Farbe verwendet.

HEBEMASCHENMUSTER

Ungerade Maschenzahl  
R 1 (Hinreihe): CC: 2 M re, \* 1 M re, 1 M mit nach hinten gelegtem Faden abh; ab \* stets wdh bis zu den letzten 3 M, dann 3 M re.  
R 2: CC: 2 M re, \* 1 M re, 1 M mit vorgelegtem Faden abh; ab \* stets wdh bis zu den letzten 3 M, dann 3 M re.  
R 3: MC: Alle M re.  
R 4: MC: 2 M re, li str bis zu den letzten 2 M, diese re str.  
R 5: CC: 2 M re, \* 1 M abh mit nach hinten gelegtem Faden, 1 M re; ab \* stets wdh bis zu den letzten 3 M, dann 1 M abh mit nach hinten gelegtem Faden, 2 M re.  
R 6: CC: 2 M re, \* 1 M abh mit vorgelegtem Faden, 1 M re; ab \* wdh bis zu den letzten 3 M, dann 1 M abh mit vorgelegtem Faden, 2 M re.  
R 7: MC: Alle M re.  
R 8: MC: 2 M re, li str bis zu den letzten 2 M, diese re str.  
Die R 1–8 für das Muster stets wdh, dabei die angegebene Streifenfolge einhalten.

STREIFENFOLGE

R 1–32: Den Musterrapport für das Hebe-maschenmuster 4 Male arbeiten, dabei Farbe A als CC in den Reihen 1, 2, 5 und 6 verwenden, dann Farbe A abschneiden, Farbe B hinzunehmen.  
R 33–64: Den Musterrapport für das Hebe-maschenmuster 4 Male arbeiten, dabei Farbe B als CC in den Reihen 1, 2, 5 und 6 verwenden, dann Farbe B abschneiden, Farbe C hinzunehmen.  
R 65–96: Den Musterrapport für das Hebe-maschenmuster 4 Male arbeiten, dabei Farbe C als CC in den Reihen 1, 2, 5 und 6 verwenden, dann Farbe C abschneiden, Farbe D hinzunehmen.  
R 97–128: Den Musterrapport für das Hebe-maschenmuster 4 Male arbeiten, dabei Farbe D als CC in den Reihen 1, 2, 5 und 6 verwenden, dann Farbe D abschneiden, Farbe E hinzunehmen.  
R 129–160: Den Musterrapport für das Hebe-maschenmuster 4 Male arbeiten, dabei Farbe E als CC in den Reihen 1, 2, 5 und 6 verwenden, dann Farbe E abschneiden, Farbe F hinzunehmen.  
R 161–192: Den Musterrapport für das Hebe-maschenmuster 4 Male arbeiten, dabei Farbe F als CC in den Reihen 1, 2, 5 und 6 verwenden, dann Farbe F abschneiden, Farbe G hinzunehmen.

R 193–224: Den Musterrapport für das Hebe-maschenmuster 4 Male arbeiten, dabei Farbe G als CC in den Reihen 1, 2, 5 und 6 verwenden, dann Farbe G abschneiden, Farbe A hinzunehmen.  
Die Reihen 1–224 für das Muster arbeiten.

SCHAL

41 M in MC ansl.  
Nächste R (Hinreihe): Alle M re str.  
Nächste R (Rückreihe): 2 M re, li str bis zu den letzten 2 M, dann 2 M re. R 1–224 des Streifenmusters zweimal stricken, dann R 1–128 des Streifenmusters stricken.  
Nächste R (Hinreihe): MC: Alle M re str.  
Nächste R: MC: 2 M re, li str bis zu den letzten 2 M, dann 2 M re.  
Alle M in MC abk.

FERTIGSTELLUNG

Den Schal vorsichtig auf Maß dämpfen.

FRANSEN

Etwa 20,5 cm lange Fransen in den Farbe A, D und MC zuschneiden und diese Fransen an den Schmalseiten des Schals einknüpfen wie folgt: Entlang der Anschlagkante mit je 2 Strängen von jeder Farbe die Fransen anbringen. Dabei werden immer 2 Stränge der Hauptfarbe mit A kombiniert. Die Stränge werden zur Hälfte gefaltet und anschließend mit der Häkelnadel in die Kante eingeknüpft. An der Abkettkante auch Fransen einknüpfen, dort jedoch mit MC und Farbe D. ■

Modell Modelle 67 und 68  
Mütze und Pulswärmer

Größe Mütze:  
ca. 56 cm Umfang  
Größe Pulswärmer:  
ca. 22 x 28 cm

Material

- 1 x 100 g Herriot Fine Fb 2064 Harbor (A),  
1 x 100 g Herriot Fine Fb 2017 Bahia Beach (B) von Juniper Moon Farm,  
1 Rundstrick-Nd Nr. 4 (80 cm),  
ca. 60 cm Hutgummi.

Legende

- 1 M glatt rechts      ■ Farbe A
- Farbe B      ■ MS 18 M
- ⏏ 1 M wie zum Linksstricken abheben, Faden liegt hinter der Nadel
- ⏏ 1 M wie zum Linkstricken abheben, Faden liegt vor der Nadel

Maschenprobe

- 34 M und 36 R = 10 x 10 cm

STRICKMUSTER

Glatt rechts: Hinr re M, Rückr li M.  
Rippenmuster: M-Zahl teilbar durch 2. Hinr: 1 M re, 1 M li im Wechsel. In den Rückr die M str wie sie erscheinen.  
Zackenmuster: Mustersatz 18 + 2 M. Nach Strickschrift str. Gezeichnet sind Hinr und Rückr. Mit der M vor dem Pfeil beginnen, den MS von 18 M stets wdh, dann enden mit der M nach dem Pfeil. Es werden immer im Wechsel 2 R in Fb A und 2 R in Fb B gestrickt. 1. - 12.R stets wdh.  
Randmaschen sind in der Anleitung enthalten und werden als Knötchenrand gestrickt, d.h. die erste und letzte M re str.

HINWEIS

Mütze und Pulswärmer werden in Hin- und Rückr gestrickt.

MÜTZE

184 M in Fb A ansl und 2 cm gl re str. Weiter im Zackenmuster nach Strickschrift str. Nach einer Länge von 28 cm alle M abk.

PULSWÄRMER

Je 76 M in Fb A ansl und 4 R im Rippen-muster str. Weiter im Zackenmusters nach Strickschrift str. Bei einer Gesamtlänge von 28 cm noch 4 R im Rippenmuster in Fb B str. Dann alle M abk.

FERTIGSTELLUNG

Die Mütze in der hinteren Mitte zusammen-nähen. Ein Hutgummi durch den oberen Rand der Mütze ziehen, den Rand fest zusammenzie-hen, das Gummi gut vernähen. Die Pulswärmer vom Maschenanslag beginnend über 5 cm zusammen nähen, dann ein Daumenloch von 5 cm Länge offen lassen, das restl Stück zusammen nähen. ■

Strickschrift

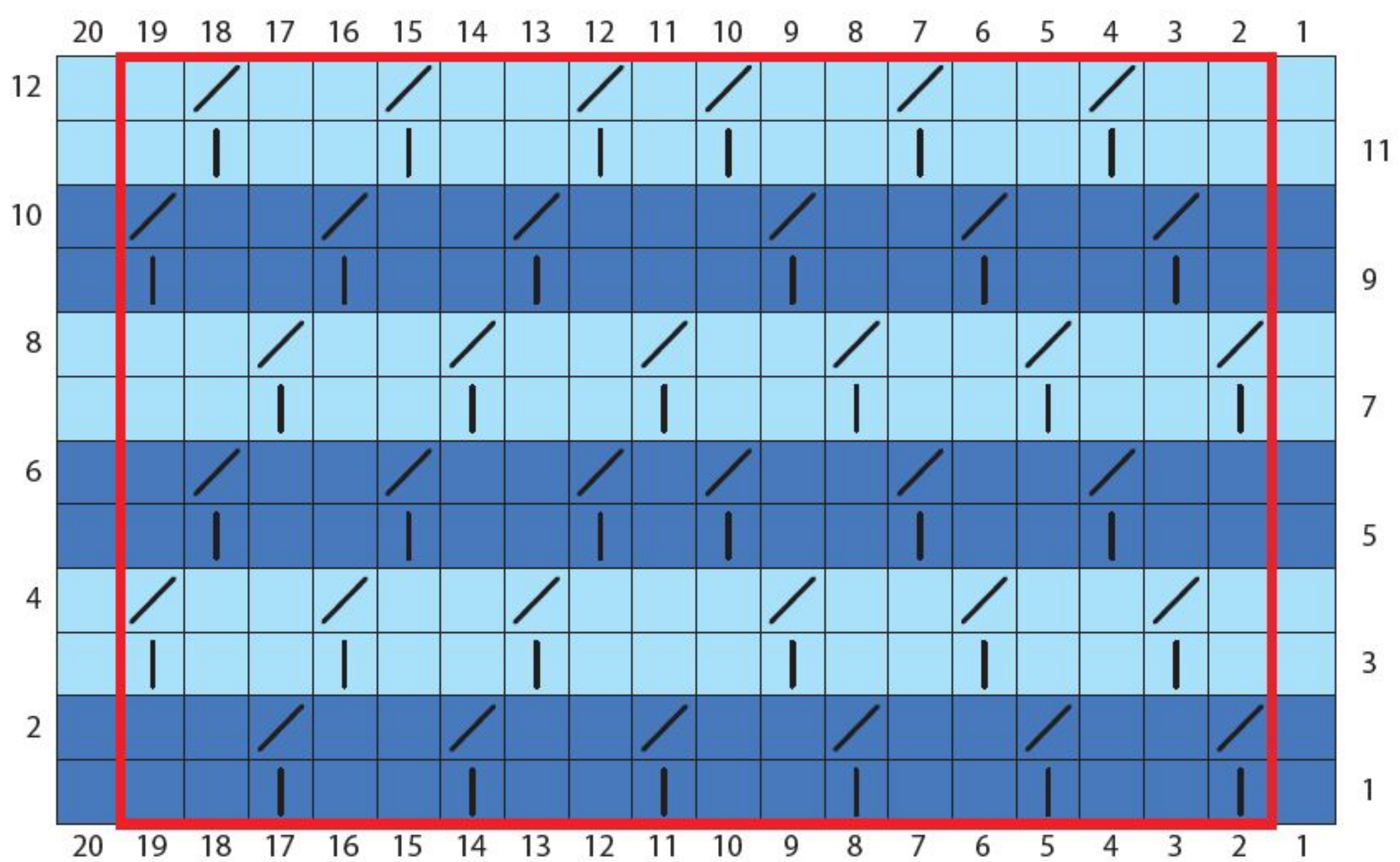

BEZUGSQUELLE:

Knitting Fever Inc.  
315 Bayview Ave  
Amityville NY 11701, USA  
www.knittingfever.com  
https://knittingfever.com/store-locator





**AB  
10.10.2025  
IM HANDEL  
ERHÄLTlich**

**ODER UNTER  
WWW.CRAFTERY.DE**

INSPIRATIONEN & TRENDS FÜR STIFT, PAPIER, NÄHMASCHINE, HÄKEL-, STICK- & STRICKNADEL

# Annakreativ

MIT LIEBE SELBSTGEMACHT!

**60**  
DIY-IDEEN,  
REZEPTE  
& TIPPS

*Prachtvoll verziente  
Häkel-Bäumchen*

**Stachlig, aber süß:  
Filzigel-Duo**

**Stylisch & modern:  
Christbaumschmuck aus Holz**

**AK 031**

**Einfach & köstlich:  
Nussecken mit Schokolade**

## Herbstzauber & Weihnachtsglanz

• KREATIVWERKSTATT • MIT NADEL UND FADEN  
• ES GRÜNT SO GRÜN • LECKERES AUS DER KÜCHE

Deutschland € 5,50 | Österreich € 6,30 | Belgien € 6,50 | Schweiz SFR 10,20 | Italien € 6,00 | Spanien € 6,40  
Skanon € 5,50 | Portugal € 5,30 | Frankreich € 7,70 | Griechenland € 6,70 | Letland € 6,70 | Tschechien Kč 100  
Slovakie € 6,90 | Estland € 6,70 | Litauen € 6,80 | Dänemark DKK 55,00 | Polen PLN 29,00

